PRECIO EN TODO EL PAIS
30 centavos

LA NACION

Edición en 3 secciones

AÑO IX.
AGUSTINAS 1253 - 1269
TELEFONO INGLES 3113 - 3114
SANTIAGO DE CHILE, DOMINGO 31 DE ENERO DE 1926
SUSCRICION: Por un año $ 90.— Por 6 meses, $ 48
Por 6 meses, $ 26.— Por un año, extranjero, $ 150
3,304

LOBA DE MAR

Cuento por CHARLES FOLEY

Nadie en Joburg hubiera sabido decir si Flavia se casó con Gobert, el pescador, por amor o por temor.

Diez meses después, la joven esposa tuvo la desgracia de perder a su hijito, y fué tal la tristeza que la dominó, que su marido, hombre rudo, a fin de consolarla, y también a fin de sacar beneficios pecuniarios, le permitió que se empleara en El Solar, como nodriza del pequeño señor de la propiedad, el niñito Claudio de Vauville.

Haciéndose cada vez más feroz el carácter de Gobert, no abandonaba el pescador las playas y los escollos sino en tiempo de Pascua y de Todos los Santos, para ir a ver a su esposa.

Cuando Claudio de Vauville tuvo cuatro años, Flavia se vió obligada a dejar su puesto en el castillo y a volver al lado de su esposo, en las rocas de Joburg. Allí vivieron ambos haciendo vida semi-salvaje y primitiva.

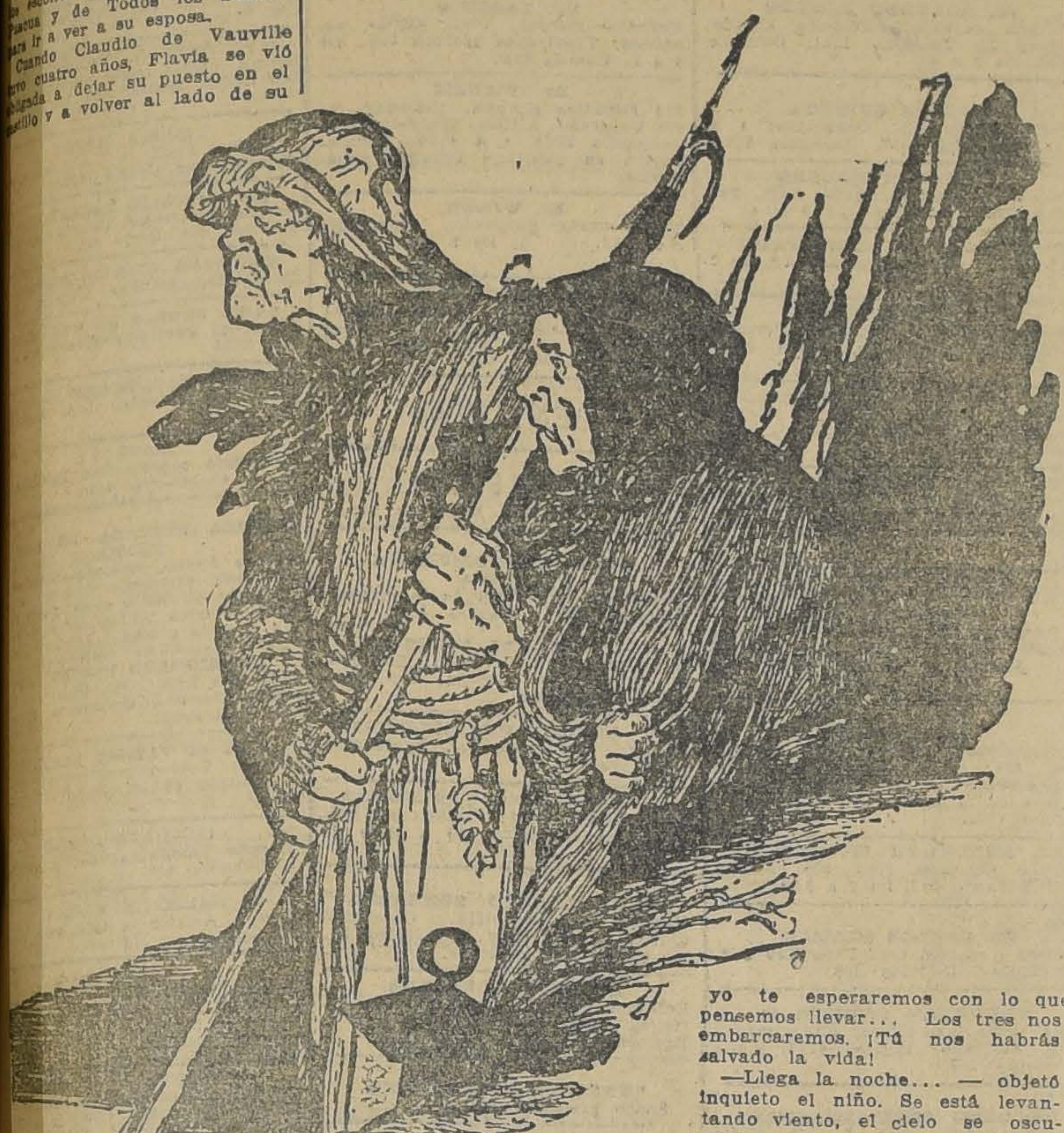

A pesar de que hacía tiempo que Gobert había vendido su barca, aún se decía pescador; pero circulaban rumores de que se dedicaba al contrabando y a recoger las riquezas que las catástrofes marítimas abandonaban a merced de las olas.

Al abrigo de las ráfagas tempestuosas que alejaban a los hombres de esos lugares, Gobert recorría las playas llevando a cabo su misteriosa tarea.

Pero no había prueba ninguna contra Gobert. Sin embargo, las sospechas habían hecho más horrible y siniestra la soledad y el vacío que rodeaba la cabaña del pescador. Mientras tanto, después de haber esparcido el terror en tierra, avanzaba hacia el mar una misteriosa racha de crimen y pillaje. Entre las rocas y los islotes peligrosísimos de Joburg, los naufragios, hasta entonces rarísimos, se iban sucediendo cada vez más frecuentes.

A pesar de que no había ni faros ni puestos de socorro a lo largo de la costa, a los marineros les parecía ver, durante las noches de niebla o de tempestad, ya fuegos fijos como los de un faro, ya claridades movibles como las luces de las linternas colgadas en la proa de los navíos. Pero los timoneles que se fiaban de esas luces inmóviles o movibles, iban a chocar fatalmente contra los escollos. Las noches de naufragio, Gobert y Flavia no dormían...

Llegó la revolución arrasando la provincia; luego, el terror. Se llevó presos a los castellanos y todo lo que fuera servilismo, oposición o ruina para los otros, se transformó en independencia, bienestar e impunidad para el matrimonio maldito...

Una noche, al volver de la costa hacia la cabaña, Flavia y Gobert vieron, por encima de las crestas de las rocas, elevarse un resplandor rojizo. El hombre se rió con acento salvaje.

—La Banda Negra ha pasado por allá. El Solar está ardiendo.

La mujer tembló, pero de sus labios no brotó ni un solo sonido.

Una vez en la choza, Flavia encendió el fuego preparó la comida, bebió y se tendió sobre el lecho de hojas secas. Luego, inquieta, agitada, después de dar vueltas y vueltas en el lecho sin poder conciliar el sueño, se levantó bruscamente y se dirigió hacia la puerta.

—¿A dónde vas? — le preguntó Gobert despertándose.

—No puedo dormir, — gimió con voz ronca. Estoy pensando en el incendio del Solar... Voy a ver qué ha pasado.

El bandido hizo un gesto de indiferencia y contestó:

—Vuelve antes del amanecer... Tenemos trabajo.

Flavia salió.

El hombre no podía dormir bien. Hacía años que su mujer no salía sola de noche. Poco antes de la aurora, Flavia regresó, y, por poco ruido que hizo, Gobert la oyó y entreabrió los ojos.

Vió que llevaba en brazos algo grande, largo, inerte. Lo colocó con precaución sobre su lecho, quedando allí de rodillas, en contemplación ferviente, como las buenas mujeres que rezan ante el pesebre las noches de Navidad.

El lobo de mar fué a mirar qué era lo que contemplaba su mujer.

—Es Claudio, el pequeño señor, — dijo ella.

El niño, de trece a catorce años, muy bello pero pálido, parecía estar sin sentido...

Gobert no la ayudó, pero tampoco se opuso a que atendiera al niño. Gracias a los cuidados de la mujer, Claudio recobró el conocimiento. Al principio se asustó de encontrarse en aquel lugar, más luego sonrió débilmente al reconocer a Flavia. Y la sonrisa del niño fué como un sol que, con su calor, fundiera el corazón endurecido, helado, de la mujer.

El hombre interrumpió las cariñosas manifestaciones de Flavia.

—Ya amanece, — rezongó. Tu señor ha vuelto en sí y ya no te necesita. La marea sube. ¡Vamos a la playa! ¡A nuestro trabajo!

Desde entonces Flavia, aún en medio de lluvias, nieblas espesas y horribles huracanes, sentía su corazón feliz y contento, como si hubiera vuelto la Primavera. Con la llegada del niño había entrado para ella, en la choza, la felicidad.

A los pocos días el niño ya se pudo levantar. Dócil a los consejos de su ex-nodriza, no se alejaba de la cabaña sino los días de calma y sólo arriesgándose a pocos metros de la choza.

El hombre no hacía caso del niño; aparentaba no verlo y no oírlo. Pero la rabia que le daba el tener en su casa un ser inútil a quien alimentar, los celos que experimentaba ante las ternuras de su mujer para con el niño, se manifestaban por su brutalidad para con la mujer.

Aunque por instinto le repugnaba a Gobert dar explicaciones, el hombre, taciturno, le dijo a su mujer:

—Nuestra comida no alcanza para tres personas; la choza es demasiado pequeña... tu señor se ha curado. Se pasea por el campo; pesca truchas en la costa... llegará un día en que se aventure hasta la playa en que nosotros trabajamos y nos espiará. Eso no puede ser. Es necesario que se vaya.

Por primera vez en su vida, Flavia alzó la cabeza, miró a su marido con firmeza a los ojos, y le dijo con acento hasta entonces desconocido en ella:

—Durante toda mi existencia de esclava, jamás te he pedido nada. Bien; ¡ahora te pido que me dejes a Claudio! ¡No lo he salvado de las llamas para arrojarlo a que se muera de frío y de hambre en los campos desiertos! Si tú lo arrojas... ¡yo me iré con él!

Alzó Gobert los brazos para dar un golpe. Flavia no se inclinó. Comprendió el hombre que de nada servirían los golpes. Bajó su brazo y se calló, pues entonces comenzaba a tener miedo de vivir solo...

Obediente a las recomendaciones de su bienhechora, Claudio jamás iba hacia la playa prohibida. Durante varias semanas Gobert simuló olvidar. Pero, más sombrío y más celoso que nunca, pensaba en una venganza y preparaba el terreno.

Una tarde, cuando Flavia hubo ido a la aldea a comprar pan, el hombre se acercó al niño, y le habló así:

—He sabido por un pastor que la Banda Negra ha vuelto... Algún traidor ha hablado de nosotros y del asilo que has hallado en nuestra cabaña. Los bandidos han jurado venir a incendiar la choza... Tenemos que escapar.

Tales palabras asustaron enormemente al niño. No dudó que no fuera verdad lo que el hombre le decía. La visión trágica evocada por Gobert se amplió en la imaginación ingenua de la criatura.

—Tenemos que escaparnos, — volvió a decir Gobert. Por tierra es imposible, pero por mar tal vez podríamos... ¡si tú nos ayudaras!

—¿Cómo?

—¿Conoces tú la desembocadura del río, la Roc-Marie en donde se halla amarrada la barca del castillo?

—Sí; en esa barca aprendí a remar.

—Bien; atraviesa este campo, desata la amarra, y tráenos a la costa la barca.— Allí Flavia y yo te esperaremos con lo que pensemos llevar... Los tres nos embarcaremos. ¡Tú nos habrás salvado la vida!

—Llega la noche... — objetó inquieto el niño. Se está levantando viento, el cielo se oscurece... va a venir un huracán.

—¡Tanto mejor! Así nadie se animará a seguirnos y agarrarte a tí.

—Pero si el mar se enfurece no tendré fuerzas para manejar la barca... puedo perderme entre las olas.

—No; la corriente te traerá. Además, encenderemos una fogata en la costa para que te sirva de guía.

Claudio, pálido como la muerte, reflexionó un instante, y contestó:

—No podré hacerlo.

—Por eso te lo pido, — insinuó Gobert. Un verdadero caballero, aunque pequeño, no teme nana y hace lo que otros no se animan a ejecutar. María te ha salvado de la muerte. A tu vez pueds ofrecerle ahora un testimonio de tu gratitud. Si te niegas estamos perdidos.

—Iré. — dijo el niño.

Y, siguiendo el sendero apenas visible entre las malezas, desapareció detrás de las rocas.

Cuando Flavia volvió a la cabaña, preguntó dónde se encontraba Claudio.

—Fué a pescar truchas, — le contestó Gobert. Ya sabes que a veces se atrasa... ¿Qué noticias hay del pueblo?

—Todo está en calma. La Banda Negra está lejos.

Comienron. Cada vez que el viento movía la puerta, Flavia se levantaba, iba a abrir y luego se volvía a sentar a la mesa, dominada por una tristeza indefinible al ver el asiento vacío.

—Va a ser una noche de tormenta — exclamó el bandido con una sonrisa cruel. — Es hora de que bajemos al mar... ha de haber "algo".

A través del silbido del viento y el rugido de las olas, se oyó ruido de remos. Gobert, inclinado, inmóvil, miraba el cielo y el mar.

—¡Una barca!... — dijo. — La oigo... la veo...

Y dándose vuelta hacia la lastimosa silueta de su mujer, que temblaba llena de terror, le ordenó furioso:

—¿Qué esperas?... ¡Enciende el farol!... Parece que te hubieras olvidado cuál es tu obligación...

Desde hacía años, Flavia obedecía como cómplice inconsciente, pasiva. Esa vez vaciló. Tenía miedo y no sabía de qué. En la negrura de la noche, trataba de ver algo... pero era en vano.

Como se enojara el hombre por su demora, prendió la luz del farol, y, saltando de roca en roca, penetró en el mar.

—¡Levanta más alto el farol! No tapes la luz... ¡No le hagas temblar así!... Camina más hacia adelante... ¡Ahí!.. ¡La corriente arrastra la embarcación y vendrá a estrellarla contra esa roca!... ¡Ahora apaga la luz!... Con un golpe de remo se puede desviar la embarcación y ponerla fuera de peligro... ¡De cerca podrán ver la roca!... ¡Apaga!... ¡Pronto!... ¡Apaga, pues! ¡Demonios, apaga esa luz!

Flavia no la apagó. Si bien intentó hacerlo, la dominó tan horrible e inexplicable sensación de terror, que no pudo soplar la lucecilla y apagarla.

Loco de furia, Gobert se arrojó sobre su mujer, le arrancó el farol de las manos y apagó la luz palpitante apretando brutalmente la mecha encendida con sus dedos callosos...

Las tinieblas de horror dominaron los clamores de la tormenta espantosa... Por sobre el ruido que hizo la barca al estrellarse contra la roca se oyó un grito desgarrador, de asombro y de angustia, un grito que sobrepasó en horror al horror mismo del huracán desencadenado y de la mar enfurecida: — ¡Flavia!... ¡Flavia!

Ese nombre, pronunciado con la voz llena de desesperación de un alma angustiada, hizo temblar de dolor a la desgraciada mujer.

Comprendió que sólo ella había atraído la embarcación hacia la roca, y sólo ella había dado muerte al niño.

Sólo al amanecer las olas le arrojaron en los brazos el cadáver del pequeño señor, más pálido que nunca, más bello en la muerte que en la vida. La espuma cubría el cuerpo inerte, y, como cubriendo de flores una tumba de heridas aún sangrientas, parecía deshojar rosas sobre ese sudario de nieve.

CH. F.

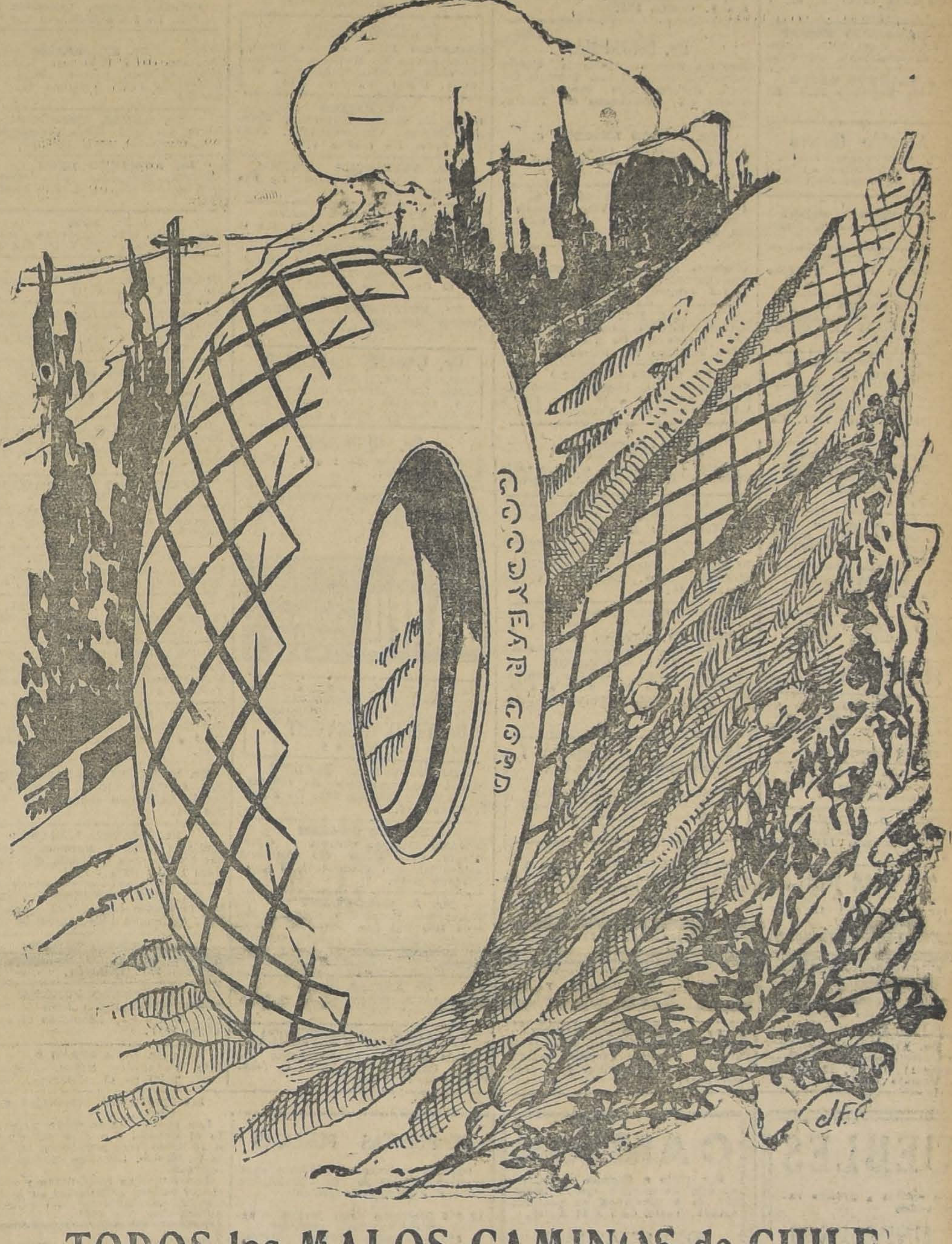

TODOS los MALOS CAMINOS de CHILE
DECLARAN QUE EL NEUMATICO

GOODYEAR

ES EL UNICO QUE LOS VENCE

Estos Neumáticos están armados para vencer, con el nuevo material sobradamente elástico.

SUPERTWIST

Ideado, perfeccionado y usado exclusivamente por

GOODYEAR

"GOODYEAR" ha sido construído para amortiguar las sacudidas por medio de su elasticidad. El Neumático que al choque de una piedra no se rompe, sino que se estira como si fuera banda de goma.

es un

GOODYEAR

SUB-DISTRIBUIDORES:

NICANOR RUBIO. — V. Mackenna 685.
RUFINO RUBIO. — Morandé 601.
PINO y BARRERA. — Bandera esq. Sama.
ROSENQVIST y Cía. — Delicias 1115.
CONCHA, SILVA y Cía. — Delicias 1122.
HUMBERTO MAGNANI.—Delicias 1150.
GENARO LAYMUNS.— Diez de Julio 352

GUIA PROFESIONAL

ABOGADOS

ROBERTO CRUZ
Causas criminales. Catedral 1275.

LUIS ALBERTO CASTRO
Morandé 291. Oficina 54.

FEDERICO DUNCKER BIGGS
Huérfanos 833. Altos Banco Germánico. Cas. 319. Teléf. 295.

FERNANDO GUZMAN VERGARA
Agustinas 1148. Of. 27. Teléfono 5027.

OSVALDO HEVIA
Morandé N.o 244. Casilla 1831.

BERNARDINO LEIVA
OTTMAR STEGMAIER
Bandera N.o 537. Casilla 2065.

MANUEL MERINO E.
Bandera 166. Teléfono 207. Casilla 2407. De 10 a 12.30 A. M. y 4.30 a 6.

NICOLAS MARAMBIO MONTT
San Antonio 570. Cas. 2699. Asuntos civiles, especialmente mineros.

VICENTE MOLINOS GAETE
Agustinas 1148. Teléfono 2110. De 11-12, 2-5.

Héctor Arnaldo Guerra
Nulidades matrimonio. Divorcios. Juicios criminales. Galería Alessandri 24, Teléfono 4352.

BERNARDO MUÑOZ LATORRE
Causas civiles y criminales. Huérfanos 761.

ROBERTO DE PETRIS
Galería Alessandri 26-A. Teléfono 156. Casilla 4044.

ANTONIO PLANE O.
Especialmente cuestiones comerciales. Estudio, Estado 91. Casilla 4034. Teléfono 1137.

LUIS MANUEL RODRIGUEZ
Abogado. Amunátegui 235.

SALAS ROMO HNOS.
LUIS Y VICTOR A. SALAS ROMO
Compañía 1325. Teléfono 1627. Casilla 2331.

ANIBAL ROGEL ARRINAGA
LUIS MORALES SUAZNABAR
RENE BASCUÑAN STÖNNER
Abogados. Bandera 562. Casilla 3996. Teléfono 2177.

HUBERTO SALGADO
Criminalista, causas civiles, nulidades matrimonio. Anticipa fondos. San Pablo 1417.

LISANDRO SANTELICES
Abogado. Catedral 1424. Teléfono 321.

HUMBERTO YAÑEZ VELASCO
Morandé 322. Teléfono 1614.

MEDICOS

Dr. ALCAINO
Regresó Europa. Oídos, nariz, garganta, vías lacrimales. Especialista Hosp. Salvador y Niños. 3 a 6 Dieciocho 214. Teléfono 257.

Dr. ARTURO ALBERTS
Enfermedades de señoras. San Antonio 275. Consultas 5 a 6.

Dr. CARLOS D. AGUIRRE
Especialmente vías urinarias. Venéreas, sífilis. Carmen 191. Consultas 1 a 5.

Dr. AMENABAR OSSA
Oculista 11 años Europa, 2 años médico director Hospital Ojos. Condado Stanford (Inglaterra). 21 de Mayo 578. De 3-4. Teléfono 602.

INSTITUTO DE SALUD
Cisterna (Población Nueva España) Destinado al diagnóstico y tratamiento de las enfermedades nerviosas y mentales, dirigido por el doctor Fontecilla, Santiago. Delicias N.o 1626. Electricidad médica, baños, etc.

Dr. ARNELLO
Cirugía, anestesia general venéreas García Reyes 17. De 12, 12-3. Hospital San Vicente 4-6.

Dr. LEONCIO ANDRADE
Medicina general. San Diego N.o 81. De 3 a 5. Teléfono 4528.

Dr. ITALO ALESSANDRINI
Merced 822. Teléfono 8555. Ausente hasta el 1.o Marzo.

Dr. BUNSTER
Ayudante clínica ginecológica. Cirugía, enfermedades señoras. 2 a 3.30. Santa Rosa 86. Teléfono 3476.

Dr. BORQUEZ SILVA
Estudios Europa. Pulmon, corazón, estómago, intestinos. Rayos X, 2 a 6. Arturo Prat 80. Teléfono 19, Matadero.

Dr. RIFFO BUSTOS
Estudios Europa. Medicina interna. Preferentemente corazón y estómago. De 2 a 5. Cochrane 182.

Dr. BISQUERT
Vías Urinarias, sífilis. Moneda 859, 3 a 6. Casilla 958.

Dr. BRONFMAN
Estudios Europa. Ayudante clínica quirúrgica Hospital San Vicente. Cirugía. Enfermedades señoras. Venéreas, 4-6. Cienfuegos 68, Teléfono 3457.

Dr. RAMON BRIONES C.
Cirugía. Catedral 1165, 5.o piso. De 5-6. Residente Hospital San Vicente. De 2-4.

Dr. ROBERTO BALTRA G.
Medicina General, Vías urinarias. 3.30 [illegible] 6. Ahumada 11. Teléfono 170, [illegible]que.

Dr. BEAUMONT
Ayudante servicio ginecología Hospital Salvador. Santo Domingo 1245. De 3-5, domicilio Av. Manuel Montt.

Dr. BULNES
Medicina interna, especialmente pulmón. Rayos X. De 3-4. Compañía 1378. Teléfono 98. Palma.

Dr. BRAGA CASTILLO
Regresó Europa. Rayos X. Medicina general niños; 9 a 10 y de 1.30 a 4.30. Merced 136. Teléfono 1323.

Dr. BARRENECHEA
Oculista especialista oídos, nariz garganta. Huérfanos 801. Regresó.

Dr. MARIANO BAHAMONDE RUIZ
Cirugía ginecología. 1-3. Cochrane 66. Domicilio: Delicias 1230.

Dr. F. CASTAÑEDA IGLESIAS
Ex-médico residente Hospital Niños. Compañía 1839. Teléfono 354. De 1.30 a 3.30.

Dr. HECTOR CORONA T.
Bronquios y pulmón. Asma. 4 a 6. Delicias 868. Teléfono 2483.

Dr. ALDO CONTRUCCI
Estudios Europa. Medicina interna sífilis. Nataniel 142. 3.30 a 4.30. Jefe clínica prof. Brockmann. Teléfono 3340.

Dr. LEONIDAS CORONA T.
REGRESO DE EUROPA.
Laboratorio clínico
Delicias 869 — Teléfono 2483
REACCION DE WASSERMAN
Química Bacteriología
AUTO-VACUNA

Dr. EDUARDO CRUZ COKE L.
Medicina interna. Merced 305. De 4.30 a 6.30. Teléfono 4205.

Dr. LEON CHONCHOL
Medicina general. Rayos X. Sífilis piel, venéreas. Gálvez 61. Consultas 2 a 5. Regresó.

Dr. CROIZET
Londres 35, entre Serrano y San Francisco. Teléfono [illegible]. Consultas 1-3.

Dr. EDUARDO DE RAMON
Profesor extraordinario ginecología. Estudios Europa. Cirugía, señoras, partos, 2 a 4. Agustinas 1606. Teléfono 3623.

Dr. IGNACIO DIAZ MUÑOZ
3 a 6. Bandera 674. Teléfono 2424. Medicina general. Vías urinarias.

Dr. RODRIGO DONOSO GAETE
Médico Hospital Salvador. Medicina interna. 1.30 a 3, menos Sábados. Amunátegui 32. Domicilio Ejército 134. Teléfono 2306.

Dr. CARLOS DOREN
Enfermedades señora. Cirugía, 1 a 4. Monjitas 536. Teléfono 8571.

Dra. JUANA DIAZ MUÑOZ
Especialista enfermedades señoras y niños; 2 a 4. Claras 246. Teléfono 4908.

Dr. JOSE DONOSO
Médico del Hospital del Salvador. Santo Domingo 739, de 3 a 5. Teléfono. Los Leones 109.

Dr. DRECKMANN WEST
Medicina general. Sífilis. Consultas Catedral 1165, 2 a 5. Teléfono 1448.

Dr. RICARDO DONOSO
Corazón, pulmón. Regresó Europa. 2.30 a 4.30. Agustinas 619.

Dr. DIMITSTEIN
Agustinas 1308, esquina Teatinos. Rayos X. Medicina general. Corazón, pulmón, estómago e hígado. 1 a 4. Teléfono 3843.

Dr. ESPINA
Rayos X. Medicina interna. Estudios Europa. Catedral 1426. Teléfono 3102. De 1.30 a 4.

Dr. ESPILD[illegible]A LUQUE
Oculista. Estudios Europa. De 3 a 6. Delicias 416.

Dr. FUENZALIDA BRAVO
Niños. Merced 560. Tel. 1721, 2 a 4.

Dr. FONTECILLA
Delicias 1626. Durante su permanencia en Europa, atiende su clientela el Dr. Rojas Carvajal.

Dr. FUENZALIDA CORREA
Cirugía señoras. Partos. 2 a 4. Huérfanos 745. Teléfono 466.

Dr. CARLOS GARCES B.
Delicias 1276. Teléfono 3747. Exámenes químicos bacteriológicos. Reacción Wassermann. Medicina interna. 3.30 a 5.30.

Dr. GLEISNER
Medicina interna de 2 a 6. Castro 26. Casilla 2464.

Dr. RICARDO GUNTHER
Ayudante clínica ginecológica. Partos, enfermedades señoras. Av. España 696. De 3—4. Tel. 253. Parque.

DOCTOR GIANELLI
ESTUDIOS EUROPA
SIFILIS PIEL VIAS URINARIAS
21 de MAYO 562
CONSULTA de 2 a 6.

ENFERMEDADES DE LA PIEL
SIFILIS Y VENEREAS
Luz ultra-violeta. Radioterapia.
Dr. FELIX GROHNERT B.
Ejército 391. De 2 a 6.

Dr. VICTOR M. GAZITUA
Partos, enfermedades de señoras. Trasladóse Agustinas 526. De 2 a 4. Teléfono 976.

DOCTOR GREENE
Estudios Europa. Cirugía y Ginecología. Calle París 609 (manzana residencial, San Francisco), 3 a 4. Teléfono 2830.

Dr. A. GORGEWSKY S.
Médico jefe Policlínico, medicina interna Hospital San Juan de Dios. Pulmón, estómago, hígado, intestinos. Avenida Brasil 53. De 2 a 5. Regresó.

Dr. ANIBAL GREZ
Oídos, nariz, garganta. De 1.30 a 3.30. Merced 324. Teléfono 4519.

Dr. AGUSTIN INOSTROZA
Cirugía general especialmente de niños. Catedral 3351, de 3—4. Teléfono 446. Estación.

Dr. GUSTAVO GIRON L.
Cirugía y ginecología, Brasil 53. Teléfono 3126. De 1 a 3.

Dr. ROBERTO JARAMILLO
Ejército 707. Teléfono 143. Parque.

DR. ARNULFO JOHOW
Estudios Europa. Cirugía y ortopedia. Adultos, niños, 3-4. Santo Domingo 1523. Teléfono 1033.

INSTITUTO RADIOLOGICO
Dr. Adolfo Kaplan
Radioscopía, radiografía, radioterapia, aplicaciones radium. Estudios Europa y en EE. UU. Huérfanos 1466.

Dr. A. KORNER ANDWANTER
Estudios Estados Unidos. Cirugía, ortopedia, 10-12 A. M. Santo Domingo 614.

Dr. TEODORO LEIBLE
Enfermedades nerviosas. Medicina interna. Electricidad médica. De 3 a 6. Olivos 749.

Dr. H. LEA-PLAZA
Estudios Europa. Compañía N.o 211. De 3 a 6. Teléfono N.o 6880.

Dr. KRUMBACH
Titulado Chile, Alemania. Enfermedades señoras, partos, sífilis, 3-5. Huérfanos 1258. Teléfono 44. Los Leones.

Dr. LABRA LETELIER
Nariz, garganta, oídos. Consultas de 2-5. Compañía 1861.

Dr. ARMANDO LEON L.
Cirugía. Compañía 1909. Martes, Jueves. Sábado 1 a 5. Teléfono 2846.

Dr. LOIS
San Pablo 1236. Medicina general. Vías urinarias. Sífilis. De 3 a 5.

Dr. LAVAL
Medicina interna. Lord Cochrane 340. De 1 1|2 a 3 1|2.

Dr. GMO. MORALES BELTRAMI
Enfermedades niños. Trasladóse Catedral 2850. De 4 a 6, menos Martes. Telef. 456. Estación.

Dr. OSCAR MELENDEZ
Medicina interna. Sífilis. Santo Domingo 1936; de 2 a 4; y 21 de Mayo 578. De 4 a 6. Teléfono 3331.

Dr. O. MORAGA FUENZALIDA
Regresó Europa. Niños, luz ultravioleta. 3.30-A. Cochrane 118. Teléfono 2304.

ENFERMEDAD DEL CORAZON
Doctor Mahotiere
Estudios en Europa. Compañía 1973. Consultas de 1 a 4. Rayos X, y Laboratorio.

Dr. JUAN MARIN W.
Cirugía, enfermedades venéreas. Teléfono 4051. Catedral 1165. De 3-5.

Prof. Dr. B. MUÑOZ PAL
Cirugía general. Santo Domingo 1418. Consultas de 3-4 P. M.

Dr. MUÑOZ VALENZUELA
Residente Hospital Niños. Tuberculosis infantil. Matucana 303. 3 a 4. Teléfono 442. Estación.

Dr. MALBRAN
Enfermedades mentales y nerviosas. De 3 a 4. Se trasladó a Huérfanos 1830.

Dr. MORALES VILLABLANCA
Piel, sífilis, venéreas. Medicina general. Exámenes sangre, 4-6. Merced 486.

Dr. MANUEL MORENO
Medicina general. Pulmón. Estómago. Neumotorax artificial. San Francisco 156. 2 1|2 a 4 1|2.

Dr. JUAN MONTENEGRO M.
Enfermedades niños. Luz ultra-violeta. Compañía 1174. Teléfono 2120.

Dr. B. NUÑEZ ZAMORA
Señoras. Partos. 2-4. Matucana 289 Teléfono 291. Estación.

Dr. ORREGO PUELMA
Médico Hospital San Juan de Dios. De 3.30 a 5 1|2. Agustinas 1314. Teléfono 1317.

Dr. LUIS OPAZO P.
Jefe Policlínico Niños. Compañía 1007. Teléfono 43. Estación.

Dr. MARCIAL PARADA
Oídos, nariz, garganta. De 3.30 a 6. Santo Domingo 831. Teléfono 136. Ñuñoa.

Dr. JULIO A. PAREDES P.
Especialmente enfermedades señoras. Medicina cirugía. Brasil 47. De 2 a 4.

Dr. PANTOJA
Medicina interna. Corazón, Pulmón, Estómago, Sífilis. Delicias 1276. De 2 a 4. Teléfono 3747.

Dr. DAVID PULIDO
Enfermedades niños. Santo Domingo N.o 1790. Teléfono 3152. De 1 a 6.

PENSIONADO
"JESUS DE PRAGA"
Avenida Manuel Montt 1549. Teléfono 93, Santa Elena. Fundado 1916. Para tratamiento diagnóstico, enfermedades mentales, intoxicaciones. Edificio ad-hoc. Todas comodidades. Gran Parque. Personal especializado.

Dr. DANIEL PRIETO
Oculista
Estudios en Europa. Compañía 1861. Consultas: de 2 a 6. Teléfono 4350.

Dr. PRUNES
Estudios Europa, jefe clínica piel, sífilis, venéreas. Merced 490. Casilla 2324.

Dr. ALBERTO PANATT
Pulmón, corazón, estómago, hígado. Rayos X. Teléfono 1211. Delicias 1416. De 2 a 4.

Dr. LUIS QUIROGA
Medicina general. Consultas: 4 a 6.30. Catedral 1458. Teléfono 3700.

ALBERTO RAHAUSEN
Cirugía general. Compañía 2928. Teléfono 192. Estación. De 2 a 4.

Dra. FEBSIA ROCAS DE BEHM
Señoras y niños. Ahumada 47, de 2 a 5.

SANATORIO
Clínica particular, doctor Riveros. Medicina. Operaciones, partos. Matta 586.

Dr. ALBERTO SANTANDER
Estudios Europa. Medicina interna, estómago, intestinos. Rayos X. Bandera 750. 3 a 5.

Dr. CESAR RODRIGUEZ LEON
Medicina interna. Enfermedades de niños. Catedral 2607. 1 a 2, y Bascuñán Guerrero 1013, 4 a 5.

Instituto M. T. SANITAS
AGUSTINAS 1953
RADIO-TERAPIA RAYOS X.—
LUZ ULTRA VIOLETA, APLICACIONES ELECTRICAS
AUTO-VACUNAS

Dr. SCROGGIE
Especialidad enfermedades de niños. Jefe de la Clínica de Niños. Universidad de Chile. Consultas de 2 a 4 de la tarde. Rosas 1157. Teléfono 4583.

Dr. KELLMUTH SIVEERS W.
Médico cirujano. Domicilio, Molina 328. Morandé 742. De 2 a 3.30.

Dr. CARLOS SEAMAN
Médico cirujano. Consultas 1.30 a 4. Trasladóse. Delicias 225.

WALDEMAR SOMMER F.
Vías urinarias, sífilis. Consultas: 4 a 6. Teléfono Inglés 4774. Santo Domingo 758.

Dr. OTTO SCHWARZENBERG
Enfermedades niños. 2 a 3. Santo Domingo 1523. Teléfono 1035.

DOCTOR SANHUEZA
Enfermedades de niños. Castro 88. Teléfono 2548.

Dr. STOLTING
Oculista. Médico recibido Alemania-Chile. Moneda 627 De 3 a 6.

Dr. S. TANNENBAUM
Medicina interna y niños. Consultas 1-2. Compañía 1509. Teléfono 1414.

Dr. TORRES TORRES
Jefe clínica prof. Korner, señoras y cirugía. 2 a 6. Delicias 361.

Dr. RAUL VENTURA JUNCA
Residente Hospital Salvador Medicina interna. Rayos X. 4.30 a 6. Riquelme 140. Teléfono 3828 y 395.

Dr. VILLAGRA
Estudios en Europa. Unicamente pulmón. Rayos X. Pneumotorax. Helioterapia. Dieciocho 437 A. De 2 a 5.

Dr. J. M. VERGARA KELLER
Partos, ginecología. Estudios especiales. Europa. Agustinas 828. De 2-4. Teléfono 2855.

Dr. G. E. VIDAL S.
Delicias 2552. Teléfono 245. Estación de 2-4.

DR. VEGA MACHER
Exclusividad pulmón. Lunes y Miércoles. De 8 a 3 1|2. Nataniel 109.

Dr. JAIME VIDAL OLTRA
Pulmón, corazón, estómago. Laboratorio: 3-4. Miraflores 590, esquina Santo Domingo. Teléfono 2006.

Pro. Dr. VARGAS SALCEDO
Regresó Europa. Cirugía. Compañía 2499. Teléfono 1060.

Dr. VICUÑA HERBOSO
Ayudante Clínica Prof. Prado Tagle. Hospital San Vicente. Medicina interna, enfermedades corazón. Martes, Jueves, Sábado, 3.30 a 4.30. Almirante Barroso 270. Tel. 1058.

Dr. YASEN G.
Estudios Europa. Piel, sífilis, venéreas. Trasladóse Merced 559. De 3 a 5. Casilla 618.

Dr. WAUGH
914 Estudios Europa. Internas. — 606 Venéreas, Sífilis. Wasserman.— Compañía 1858, 2 a 4.30. Permanecerá en Santiago durante vacaciones.

Dr. WIREN
Oídos, nariz, garganta. Compañía N.o 1606.). De 2 a 5.

Dr. WEINSTEIN
Estudios Europa. Enfermedades de la piel, sífilis y venéreas. Radioterapia y luz ultra-violeta.— Agustinas 1357. De 2 a 5.

DENTISTAS

EDISON ROSSEL
Cirujano-Dentista. Monjitas 728.

GUILLERMO AHUMADA
Dentista
Claras 380. Plazuela de la Merced. Teléfono 4318. Casilla 3206.

Dr. CERDA LOPEZ
Ahumada 11. Teléf. 4221. Especialmente puentes, coronas. Extracciones Somnoformo.

Dr. ADOLFO CHECHILNITZKY
Cirugía. Extracciones. Pyorrea.— Echaurren 87.

Dr. CLODOMIRO CONTRERAS
San Antonio 451. Teléfono 3692. Horas de consultas: 10 a 11 y de 3 a 6.

Dr. GALLARDO GONZALEZ
Estudio en Filadelfia. Consultas diurnas y nocturnas. Echaurren 26. No saldrá a vacaciones.

ALBERTO GONZALEZ
Estudios Filadelfia. Extracciones difíciles indoloras. 9-11 1|2 y 2-7. Moneda 1061.

BENJAMIN JODOROWSKY
Santo Domingo 849.

OSCAR KLENNER DECHER
Dentista ayudante de la Clínica Quirúrgica de la Escuela Dental. San Martín 456.

WENCESLAO MUÑOZ L.
Dentista. Tratamiento rápido. Extracciones sin dolor. San Diego 448.

ALFREDO MUÑOZ LOBOS
Extracciones sin dolor. Somnoformo. Puentes, placas, tratamientos rápidos. Compañía 1852.

Dr. DANIEL SIGNORELLI
Cirjano dentista. Independencia 610.

Dr. C. VALENCIA COUR
Operaciones indoloras, Co
puentes y dentaduras, Teatin

Dr. ENRIQUE BANSOT
Ahumada 11, Teléfono 4221, Ho
9 a 12 y 3 a 7.

ARQUITECTOS

EDUARDO TASSO
Construcciones, transformaciones, re
paraciones. Huérfanos 1258.

OFICINAS DE CONSTRUCCION
Dirección o contrato
LEOPOLDO NAVARRETE CH.
Morandé 67. Teléfono 3189. Ca
380.

MATRONAS

PASCUALA RIQUELME DE
Pensionistas. Inyecciones, cura
nes. Avenida Matta 25.

MATRONA BRAZO
Unicamente atiendo domicilio,
ciones. Mujica 20, casi esquina
cuña Mackenna.

Dra. MERCEDES DARRIGRAN
Regresó extranjero trayendo últ
adelantos, partos, curaciones, at
derá distinguida clientela en pe
sionado particular, Trasladóse Hu
fanos 2744.

R. IZQUIERDO DE GARRIDO
García Reyes 869. Pensionistas pa
tos. Ginecología. De 8 a 10 y 1 a

MATERNIDAD PARTICULAR
Blanca Pineda recibe pensionistas
provincias, meses, días. Partos. C
raciones. San Diego 267.

AMELIA MATUS
Consultas gratis, partos desde $ 1
Pensionistas. Maule 1052.

MATERNIDAD PARTICULAR
Partos, curaciones. Pensionistas p
vincias. San Diego 956.

MATRONA CLINICA PRIVADA
Consultas gratuitas. Catedral 1

SARA OSORIO DE GONZALEZ
Matrona. Partos y curaciones.
sas 2254.

Mme. S. PRAGNAUD
Matrona francesa. San Fran
864.

MATRONA
Recíbense pensionistas. Partos
de $ 40. Castro 640.

CLINICA PRIVADA DE OBSTETRICIA
Señora Reyes, matrona ginecólog
a. Establecimiento moderno,
ido por cirujanos especialistas
[illegible]as todas partes del país.
os precios módicos. Esmeralda

PENSIONADO PARTICULAR
Mercedes Rojas, San Diego 91
cibe enfermas. Curaciones. Co
tas toda hora.

ANA G. VARGAS BARRERA
Partos. Recibo pensionistas.
Americana 627. Teléfono 33
ción.

CARMELA ROMAN
Atiende llamados de provinc
Maestranza 433.

CARMELA TORO G.
Partos. Asistencia toda hora. R
be enfermas. Matucana 640.

A. GEISSE, Matrona
Puericulturista regresó Europa, t
yendo últimos adelantos partos
raciones, inyecciones. Posee ale
inglés, castellano. Lira 34 A.

PENSIONADO VICENTINI
Establecimiento para la atención
fermas de parto. Consulte pre
Higiene. comodidad. San Dieg

M. URIBE
Partos. Asistencia toda hora. R
be enfermas. Carmen 191 Te
no 3929.

VARIOS

CLINICA ALAMEDA
Tratamiento sífilis, gonorrea
sus complicaciones, ambos se
curaciones rápidas, métodos m
nos 10-12 y 2-7; noche, 9-10. H
talización enfermos. $ 10 y 1

MUEBLES

de todos estilos a precios bajísimos, vende

LA UNIVERSAL

CATEDRAL 1131

FRENTE AL CONGRESO

Damos facilidades en el pago. Entrega inmediata.

TALAJES

En potreros bien cerrados se arrienda por años; buenas empastadas, abundantemente regadas, en Malloco

Dirigirse:

CASILLA 1720

CAMION

Por viaje a Europa vendo, de ocasión un camión marca Honstor, de 5 toneladas, en perfecto estado. Verlo, de 7 a 11 A. M.

DELICIAS 3499

INSPECCION DE AGUA POTABLE Y DESAGÜES

Necesítanse un gásfiter y un fogonero competentes para los Servicios de Agua Potable de Curimón y Chañaral, respectivamente.

Los interesados deberán presentarse a las oficinas de la Inspección, Agustinas 1336, entre 2 y 5 de la tarde.

L. LIRA.
31—E.

PROPUESTAS PUBLICAS

Pídense propuestas públicas para proveer al Cuerpo de Carabineros de las siguientes especies:

18.000	Dieciocho mil juegos herraduras para caballos.
500	Quinientos juegos herraduras para mulas.
2.000	Dos mil kilos clavos para herraduras de 2 y 2 1|4.
400	Cuatrocientos collarones de cordel.
400	Cuatrocientas piolas de cordel.
300	Trescientas espuelas chicas niqueladas.
2.000	Dos mil escobillas de crin.
2.000	Dos mil escobillas de rama.
1.000	Mil mantas para caballos.
300	Trescientas frazadas.
300	Trescientos morrales para caballos.
300	Trescientos morrales para víveres.
500	Quinientas polainas negras (pares).
300	Trescientas polainas amarillas (pares).
2.000	Dos mil rasquetas.
4.000	Cuatro mil zapatos negros (pares).
2.000	Dos mil zapatos amarillos (pares).
400	Cuatrocientos cinturones con correas porta-sables.
300	Trescientos correajes completos.

Las propuestas se presentarán ante el Coronel 2.o Jefe del Cuerpo, el 10 de Febrero próximo a las 3 de la tarde, Sto. Domingo esquina de A. Barroso.

Las muestras respectivas y condiciones pueden solicitarlas en la Sección Abastecimientos del Cuerpo, Arturo Prat N.o 665.

Dirección de Servicios Eléctricos
Departamento de Luz y Fuerza

CONCESION PARA SERVICIO ELECTRICO

Onofre Carvallo, por la Compañía de Refinería de Azúcar de Viña del Mar, ha solicitado del Ministerio de Obras Públicas el reemplazo de sus actuales concesiones para explotar el servicio de distribución de energía eléctrica para luz y fuerza motriz y para la instalación de alumbrado público en Viña del Mar, por una nueva concesión de acuerdo con lo dispuesto en el Decreto-ley N.o 252.

3—F.

Ocasión

véndese Fábrica Artefactos cemento, causa viaje a Europa.

SAN DIEGO 960

Población Villa Los Leones

A los interesados de esta población se ruega pasar por nuestra oficina

COMPAÑIA 1264
OFICINA 22, DE 5.30 A 7 P. M.

GRAN LOCAL CON SUBTERRANEO Y BOVEDAS DE CONCRETO

DE 10x10, EN LA MEJOR SITUACION DE 21 DE MAYO. CONTRATO LARGO, TRASPASO

21 DE MAYO .615

31—E.

GRAN REMEDIO UNIVER SAL Y DESINFECTANTE NITRO OZONA, DE LOW Y WEISSFLOG

El único comprobado por me
de la radiografía, como ra
curador de la tuberculosis (T
sis). Pruebas a la vista. Afam
do desde 1887, en que salvó a n
merosas personas del terrible c
lera morbus. Seguro en enfer
dades del hígado, de los riñon
del estómago, etc.; en pulmo
bronquitis, asma, etc.; en dia
tes, reumatismo, epilepsia, hid
pesía anemia, catarro intesti
disentería, apendicitis, perito
almorranas, fístulas, etc. Las p
tes y fiebres en general son ve
cidas a las pocas horas con rep
tidos lavados intestinales y t
mas. Parecido, casi igual tra
miento para demás enfermeda
"CATECISMO NITRO OZONA"
Consúltelo todo enfermo. Píd
a Sucesión Luis Lowe, Claras N
149. Casilla 832. Santiago. Dr
guería Daube y Cía. y principal
boticas.

FOLLETIN (14)

LAS TENEBROSAS

Novela de ambiente ruso

por GASTON LEROUX

"En Siberia lo condujeron en seguida a las minas. Creían que allí hallaría su tumba. La oscuridad de la galerías subterráneas, la humedad de esos abismos profundos, el contacto malsano de ciertos minerales, las exhalaciones perniciosas, la extrema fatiga que entrañaban esos rudos trabajos hacen de la vida de los mineros un tormento al cual no podían resistir largo tiempo. Tu padre resistió. Entonces inventaron que había pretendido con uno de sus compañeros asesinar a los guardianes, para huir. 'Asslakow, tu padre, y su compañero, que se llamaba Apóstol...

—¿Era el mismo que la había prestado su abrigo durante el viaje?

—Sí, el mismo.

—¡Ah! ¡si algún día pudiese morir por ese hombre o abrazarlo!...

—¡Escucha, pues! Ambos fueron condenados a la horca. Pero la extrangulación no tuvo éxito con tu padre; la cuerda había resbalado en el capuchón con que tenía cubierta la cabeza, y tu padre cayó. Entonces se puso de pie lanzando un supremo anatema contra el país en que no sabían juzgar ni ahorcar. Volvieron empezar la operación. Fracasó [illegible] vez. El verdugo estaba ebrio e incapaz de trabajar más; se dejó la ejecución para el siguiente día. Por la noche tu padre conseguía escaparse e iba a vivir al fondo de los bosques, con los lobos, que fueron para él, durante cinco años, más amigos que los hombres. El sexto año murió de agotamiento, extendiendo los brazos hacia Rusia y llamando a su hijo.

Iván no decía nada. Tenía los ojos secos. Parecía reflexionar profundamente. En efecto, en aquel momento su rostro ya no era el de un muchacho, y como lo había previsto Elena, parecía diez años más viejo.

—Elena, dijo de pronto, ¿jurarías por las santas imágenes que mi padre ha muerto?

—¡Claro que sí! declaró la bailarina. Estoy dispuesta a jurarlo inmediatamente.

Ivan la miró fijamente. Elena no bajó los ojos; pero el joven meneó la cabeza y dijo:

—Algo me dice que mi padre no ha muerto y que ustedes saben que no ha muerto... ¿Ha sido tu voz la que te ha traicionado? ¿Ha sido el tono, que cambió cuando me dijiste que mi padre había muerto? No lo sé... ¡Pero siento que no ha muerto!... ¡Eso no significa nada para ti!... Sé que a pesar de la cruz de diez mil rublos que llevas encima, no tiene ninguna religión... Quisiera que Sergio me lo jurase...

—Sí, dijo Sergio.

—Sí ¿qué?... ¿Qué quieres decir con tu sí? ¿Estás dispuesto a jurar por los santos íconos?

—Te digo que sí...

—Lo dices mal. ¿Estás dispuesto a jurar por la virgen de Kazán? ¡Ah ¡no contestas!... ¡Te pones pálido! ¡Mi padre vive! ¡Mi padre vive!...

—¿Pero, estás loco? exclamó Elena, Sergio te dice que está dispuesto a jurar... Jura, Sergio... ¡Jura por la virgen de Kanzan!...

Y Sergio juró bajo la mirada inflamada de Elena; sólo que cuando pronunció estas palabras: "por la virgen de Kazan" su palidez daba pena.

—Te compadezco... debes sufrir mucho, expresó con triste ironía Iván... ¡Mentir sobre la virgen de Kazan es grave! En fin eso es cosa tuya... ¡algo me dice que mi padre vive! ¡Lo siento a mi alrededor!... ¡Lo siento en mí!... ¡Oh, padre mío, exclamó, no formamos más que uno solo y único aliento!... ¡Dirígeme!... ¡Conduce mi corazón!... ¡"y dirige mi brazo!" Elena, almita querida, no tengo derecho, no es verdad a preguntarte: ¿cómo has sabido estas cosas?...

—Sí... te lo diré... ¿por qué no decírtelo?... Lo sé todo por un compañero de evasión de tu padre que consiguió regresar a Rusia y que vino a morir a casa, entre mis brazos...

—¿Acaso era Apóstol? ¿El que había prestado el abrigo a mi padre?...

—No, Apóstol estaba muerto, fué ahorcado...

—¿Y por qué el hombre que había sido compañero de mi padre en el bosque, con los lobos, vino justamente a morir en tus brazos, en tu casa?...

—Porque nos traía noticias de Apóstol...

—¿Entonces ustedes conocían a Apóstol?...

—Era mi podre, respondió Elena.

—¡Por la Virgen y por los santos arcángeles! ¡Apóstol era tu padre!... ¡Tu padre fué quien prestó su abrigo al mío?...

No pudo decir más; la tomó como un desesperado entre sus brazos y la besó en los labios hasta dejarla sin aliento.

Cuando aflojó su abrazo, Elena cayó como muerta en el diván. En cuanto a él no se daba cuenta de nada y ni siquiera miraba ya a aquella joven que lo adoraba en el secreto de su alma; se volvió hacia Sergio y lo abrazó también.

Luego se sirvió champaña, porque estaba muy sediento, y preguntó:

—¿Por qué me habían ocultado todo esto tanto tiempo?

—Porque temíamos causarte pesar... pero desde el momento en que es tu madre la que ha empezado...

La voz de Elena se hizo oír. La bailarina había recobrado los sentidos. Arreglándose el cabello, dijo:

—Y ahora, hay que ser juicioso, y puesto que estás arrestado debe volver a palacio, monseñor... Creo que es inútil decirle que no cuente esta historia al padrecito o a su mamá...

—La guardaré para mí... dijo Iván sonrojándose.

—Tanto más cuanto que la conocen también como usted.

—Adiós, monseñor... ¿Lo veremos uno de estos días en el teatro María?

Ni siquiera esperó su respuesta ni sus cortesías y se esquivó. Muy pronto se oyó el ruido del automóvil que lo llevaba hacia Petrogrado.

Sergio miraba su reloj.

—Es hora, dijo, de dirigirnos al gran palacio....

—¿Para qué? preguntó Iván.

—....pues para la misa de arrepentimiento.

—¡Es verdad, dijo Iván, ya no me acordaba!....

VII

UNA CEREMONIA NOCTURNA EN LA HERMITA

Para comprender mejor cuál era el estado de ánimo de los soberanos y de sus íntimos, y para explicarse la posibilidad de ciertos hechos, necesitamos decir algunas palabras, con Bienstock y Prugavine y algunos otros, de la morbosidad que desde hacía cierto número de años reinaba en la alta sociedad rusa, en general, y particularmente en la corte.

"Desde hacía unos diez años, la corte de Rusia, ha escrito Bienstoc en el "Mercurio de Francia", se había transformado en la sede principal de una especie de secta en la cual estaban en auge varios ritos de los flagelantes; hasta se ha dado a este movimiento de depravación mística el nombre de "neokhlisto-tchina", derivado de la palabra rusa "Khlisti" (látigo), bajo la cual se designa en Rusia la antigua secta de los flagelantes".

Otro sabio ruso, el señor Prugavine, autor de numerosos estudios sobre las sectas religiosas en Rusia, ha estudiado igualmente ese movimiento y gracias a él se ha podido aclarar ese lado misterioso y místico de la vida de la alta sociedad rusa y de la corte.

"Al comenzar el siglo XX, dice, se ha visto desarrollarse en Rusia el mismo movimiento místico que marcó la primera década del siglo XIX. Ahora, como hace cien años, el misticismo grosero, plagado de supersticiones que se encuentran ordinariamente en las aldeas más apartadas o en los bajos fondos de la población urbana, se ha visto trasportado de pronto a las altas esferas sociales, y hasta puede decirse, a la más elevada jerarquía social.

"Una particularidad notable es que las figuras céntrales de estos movimientos son obscuros aventureros, profetas, taumaturgos, inocentes, salidos todos de los bajos fondos del pueblo.

"Para hallar algo análogo al movimiento místico-religioso que reinaba entonces en la corte de Rusia debemos remontarnos al siglo XVIII, cuando varios miembros de la familia imperial y buen número de representantes de la alta nobleza eran discípulos fervientes de los "hombres de Dios" o "khlisti".

"Las más ilustres mansiones de los boyardos de Moscú de entonces, el conde Cheremetiev, el príncipe Tcherkasky, las de la princesa Khovansky, de la condesa Golovkine, de Anastasio Lopukhine, estaban ampliamente abiertas a los "predicadores y profe
de esa secta. En aquella época, di
ferentes taumaturgos e inocentes,
gente de pasado criminal, anal
betos, dictaban la ley a perso
jes ilustres y poseían "en cuer
y alma" a las más nobles dam

Ahora bien, por extraordin
que parezca, al empezar el si
XX la alta sociedad rusa—los al
gados a la corte—se vió conta
nada del mismo mal. De pro
aparecieron los extraños fen
nos de atavismo que nos trans
taron a ciento cincuenta a
atrás. Nuevamente los salo
aristocráticos volvieron a ser
lo de los "Dios vivo", de
"Cristo vivo" de los "Khlisti".
esta una verdadera psicosis q
gana hasta los centros eclesiá
cos.

Una gran dama de la corte
contado a Brugavine que
fué admitida en la corte, en
lidad de dama de honor,
ferentes relatos repugnan
monstruosos, que se negaba a c
y trataba de "calumnias de
calle".

"Pero, dice, desgraciadam
tuve, no sólo que oír, sino
con mis propios ojos tales co
extrañas, increíbles, incompre
sibles, que hubieran provocad
indignación de los más hasti
No me creo con derecho a
detalles, pero puedo decirle q
en nuestras altas esferas suce
cosas tan especiales, tan incre
que no es posible ni explica
ni comprenderlas. Toda la co
se halla presa de una especie
encantamiento; los cerebros
tán obscurecidos, la voluntad p
ralizada".

LAS SIETE PALABRAS DEL POETA

por VICENTE HUIDOBRO

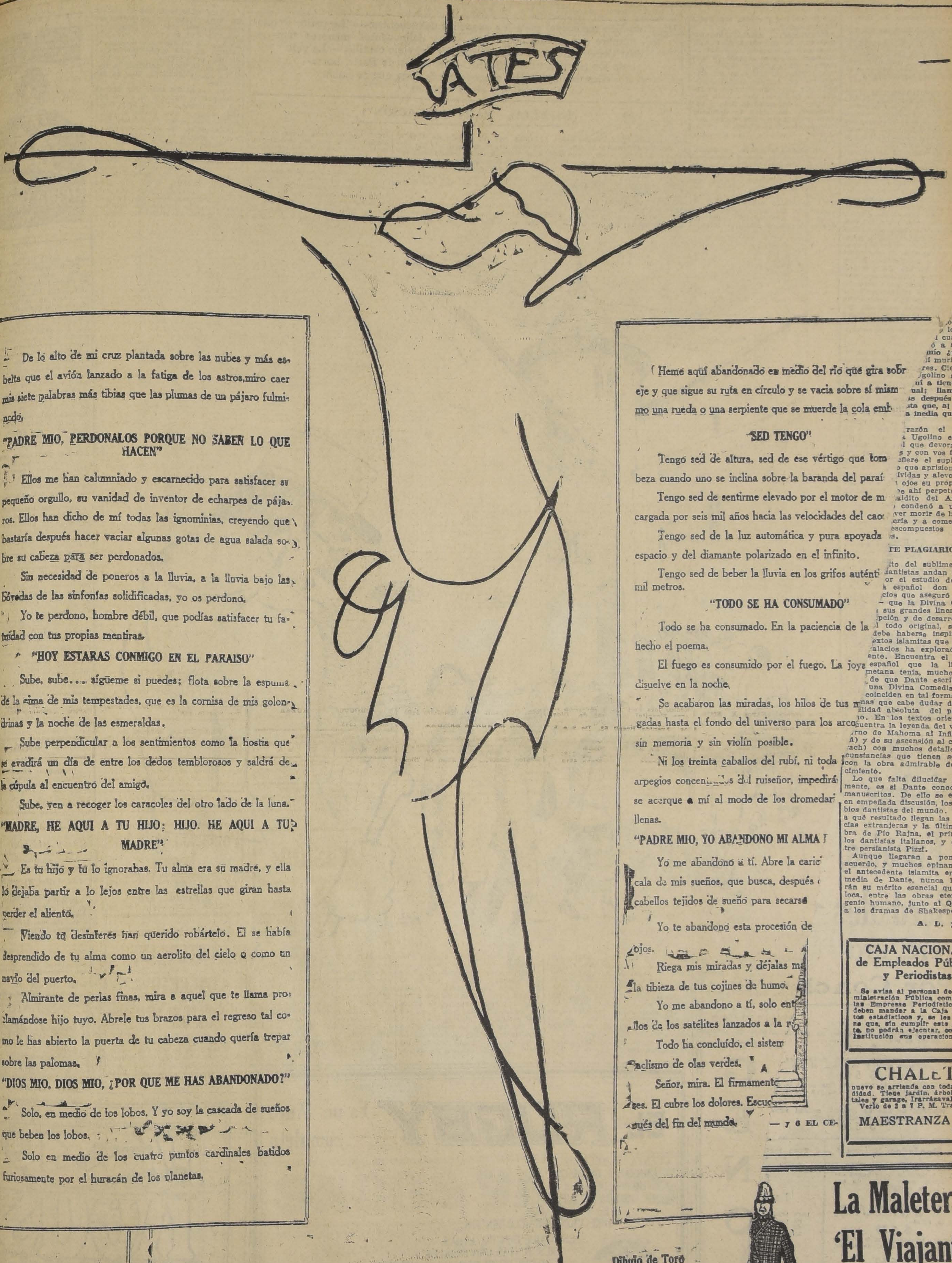

Dibujo de Toro

De lo alto de mi cruz plantada sobre las nubes y más esbelta que el avión lanzado a la fatiga de los astros, miro caer mis siete palabras más tibias que las plumas de un pájaro fulminado.

"PADRE MIO, PERDONALOS PORQUE NO SABEN LO QUE HACEN"

Ellos me han calumniado y escarnecido para satisfacer su pequeño orgullo, su vanidad de inventor de echarpes de pájaros. Ellos han dicho de mí todas las ignominias, creyendo que bastaría después hacer vaciar algunas gotas de agua salada sobre su cabeza para ser perdonados.

Sin necesidad de poneros a la lluvia, a la lluvia bajo las bóvedas de las sinfonías solidificadas, yo os perdono.

Yo te perdono, hombre débil, que podías satisfacer tu fatuidad con tus propias mentiras.

"HOY ESTARAS CONMIGO EN EL PARAISO"

Sube, sube.... sígueme si puedes; flota sobre la espuma de la cima de mis tempestades, que es la cornisa de mis golondrinas y la noche de las esmeraldas.

Sube perpendicular a los sentimientos como la hostia que se evadirá un día de entre los dedos temblorosos y saldrá de la cúpula al encuentro del amigo.

Sube, ven a recoger los caracoles del otro lado de la luna.

"MADRE, HE AQUI A TU HIJO; HIJO. HE AQUI A TU MADRE"

Es tu hijo y tú lo ignorabas. Tu alma era su madre, y ella lo dejaba partir a lo lejos entre las estrellas que giran hasta perder el aliento.

Viendo tu desinterés han querido robártelo. El se había desprendido de tu alma como un aerolito del cielo o como un navío del puerto.

Almirante de perlas finas, mira a aquel que te llama proclamándose hijo tuyo. Abrele tus brazos para el regreso tal como le has abierto la puerta de tu cabeza cuando quería trepar sobre las palomas.

"DIOS MIO, DIOS MIO, ¿POR QUE ME HAS ABANDONADO?"

Solo, en medio de los lobos. Y yo soy la cascada de sueños que beben los lobos.

Solo en medio de los cuatro puntos cardinales batidos furiosamente por el huracán de los planetas.

Heme aquí abandonado en medio del río que gira sobr eje y que sigue su ruta en círculo y se vacía sobre sí mism mo una rueda o una serpiente que se muerde la cola emb

"SED TENGO"

Tengo sed de altura, sed de ese vértigo que tom beza cuando uno se inclina sobre la baranda del paraí

Tengo sed de sentirme elevado por el motor de m cargada por seis mil años hacia las velocidades del cao

Tengo sed de la luz automática y pura apoyada espacio y del diamante polarizado en el infinito.

Tengo sed de beber la lluvia en los grifos autént mil metros.

"TODO SE HA CONSUMADO"

Todo se ha consumado. En la paciencia de la hecho el poema.

El fuego es consumido por el fuego. La joya disuelve en la noche.

Se acabaron las miradas, los hilos de tus m gadas hasta el fondo del universo para los arco sin memoria y sin violín posible.

Ni los treinta caballos del rubí, ni toda arpegios concentrados del ruiseñor, impedirá se acerque a mí al modo de los dromedar llenas.

"PADRE MIO, YO ABANDONO MI ALMA

Yo me abandono a tí. Abre la caric cala de mis sueños, que busca, después cabellos tejidos de sueño para secarse

Yo te abandono esta procesión de ojos.

Riega mis miradas y déjalas m la tibieza de tus cojines de humo.

Yo me abandono a tí, solo ent llos de los satélites lanzados a la r

Todo ha concluído, el sistem aclismo de olas verdes.

Señor, mira. El firmamento ges. El cubre los dolores. Escuc pués del fin del mundo.

Un poema es un conjunto de palabras electrizadas, y el poeta es el hombre capaz de conferir a las palabras la vibración necesaria para que no sean charla, sino poemas. El poeta es el iniciado que conoce el conjuro misterioso, que las hace volar y agruparse en torno de él, como si hubiera un imán de mariposas. El poeta es el que humaniza este juego del azar de las palabras, el que lo guía y le da algo así como un destino. El poema tendrá unidad perfecta mientras ninguna palabra se desmande y todas sigan el cayado del guía como el rebaño que asciende la colina.

La poesía es un fenómeno natural que adquiere las proporciones de lo sobrenatural. La inmensa mayoría de los llamados poetas no hacen poesía, pues en ellos el fenómeno natural permanece demasiado natural. Creo que el afecto entusiasta que ha despertado mi nombre entre los jóvenes poetas de algunos países de Europa, y el ascendiente que ha ejercido sobre ellos, se debe no a los méritos de mi poesía, sino únicamente a que ellos ven que yo he querido ennoblecer el poema, despegarlo de un plano y trasladarlo a otro más elevado; darle un prestigio de milagro como en realidad le corresponde.

Mi mayor orgullo es haber arrancado la poesía de manos de los vecinos de la ciudad y haberla encerrado en la fortaleza de los caballeros ungidos.

VICENTE HUIDOBRO.

s?
pa-
uno
ólino,
eró en
que de-
ordió las
los niños
l cuarto día
ó a sus pies
mío ¿por qué
í murió; y así
res. Ciego ya—
Ugolino a Dante
uí a tientas bus-
ual; llamándolos
as después de es-
sta que, al fin, pu-
a inedia que el do-

razón el excelso
a Ugolino en aquel
l que devora a Lu-
s y con voz áspera y
efiere el suplicio del
o que aprisiona aque-
ívidas y alevosas que
ojos su propio llan-
De ahí perpetuamente
aldito del Arzobispo
condenó a un pisa-
ver morir de hambre a
ería y a comerse los
escompuestos de sus
s.

—Y 6 EL CE-

TE PLAGIARIO?

ito del sublime Alig-
dantistas andan muy in-
or el estudio debido al
a español don Miguel
cios que aseguró — des-
— que la Divina Comedia
sus grandes lineamientos
pción y de desarrollo una
l todo original, sino que
debe haberse inspirado en
extos islamitas que el señor
alacios ha explorado dete-
ente. Encuentra el orienta-
español que la literatura
metana tenía, mucho tiempo
de que Dante escribiera su
una Divina Comedia islami-
coinciden en tal forma los dos
mas que cabe dudar de la ori-
lidad absoluta del poeta ita-
no. En los textos orientales se
cuentra la leyenda del viaje noc-
urno de Mahoma al Infierno (is-
á) y de su ascensión al cielo (mi-
rach) con muchos detalles y cir-
cunstancias que tienen semejanza
con la obra admirable del Renacimiento.

Lo que falta dilucidar puntualmente, es si Dante conoció estos manuscritos. De ello se encargan, en empeñada discusión, los más sabios dantistas del mundo. Veremos a qué resultado llegan las eminencias extranjeras y la última palabra de Pío Rajna, el príncipe de los dantistas italianos, y del ilustre persianista Pizzi.

Aunque llegaran a ponerse de acuerdo, y muchos opinan ya por el antecedente islamita en la Comedia de Dante, nunca le quitarán su mérito esencial que la coloca, entre las obras eternas del genio humano, junto al Quijote, y a los dramas de Shakespeare.

A. D. y Ch.

CAJA NACIONAL
de Empleados Públicos
y Periodistas

Se avisa al personal de la Administración Pública como al de las Empresas Periodísticas, que deben mandar a la Caja sus datos estadísticos y, se les previene que, sin cumplir este requisito, no podrán ejecutar, con dicha Institución sus operaciones.

CHALET
nuevo se arrienda con toda comodidad. Tiene jardín, árboles frutales y garage, Irarrázaval 141. Verlo de 2 a 7 P. M. Tratar:
MAESTRANZA 675
31—E.

La Maletería
'El Viajante'
741 PUENTE 741
Ofrece el más extenso surtido en artículos para viaje a precios fuera de toda competencia.
Sigue la gran baratura en CARTERAS PARA SEÑORAS.
M. R.
VENTAS POR MAYOR Y MENOR

FABRICACION

DE PUERTAS, VENTANAS GALERIAS DE TODAS CLASES

HACE Y TIENE LISTAS PARA ENTREGA INMEDIATA

BARRACA Y FABRICA DE MADERAS

"LA REPUBLICA"

DOMEYKO 2354
TELEFONO N.o 182 (PARQUE)

HIDRO-MAGNESIA

LA LECHE DE MAGNESIA DEL LABORATORIO CHILE

USELA

EN CASOS DE ACIDEZ ESTOMACAL, INDIGESTION AGUDA, ETC.

UNA

DE NUESTRAS ESPECIALIDADES

LINGUE Y RAULI

PARA PISO, MUY SECO 1x2½ Mach. $ 0.80 cada uno

OFRECE:

Barraca y Fábrica
"LA REPUBLICA"
DOMEYKO 2354
TELEFONO N.o 182 (Parque).

ALAMO

2 x 10 — 1¼ x 9 VIGAS, VIGUETAS, OFRECE LA BARRACA

"LA REPUBLICA"
DOMEYKO 2354 — TELEFONO 182 (PARQUE)

ARTURO —:— ALESSANDRI
ABOGADO

Abrirá su estudio el 1.o de Marzo próximo, en
DELICIAS 1164

5—F.

Vacuna Multford

CONTRA EL CARBUNCLO

(PICADA)

EN GRANULOS

Pídase a los Agentes Generales: Sociedad El Tattersall
SANTIAGO, CASILLA 835, BANDERA 108

Ofrecemos dos Autocarriles

trocha ferrocarriles del Estado, fácilmente adaptables a otra trocha, uno sin uso, carrocería metálica; otro poco uso, carrocería de madera.

Tratar: AGUSTINAS 1269.

ENSILADORAS "MASSEY - HARRIS"

M. R.

Ofrecen para entrega inmediáta

Williamson & Co.

Bandera esquina Catedral

LA MAS GRANDE

LIQUIDACION

DE

Medias, Encajes, Bordados

ETC., ETC.

Por Conclusión de negocio

MEDIAS

MEDIAS tupidas, rica clase, en colores de moda, el par
$ 3.50

MEDIAS de hilo de Escocia, clase extra, en preciosos colores de moda, el par
$ 5.40

MEDIAS velo de hilo, tan fina como la seda, en colores de moda, el par $ 6.90, y
$ 5.90

MEDIAS de hilo de Escocia, calidad superior en colores de moda, el par
$ 6.30

MEDIAS de hilo de Escocia, con flecha calada, en colores de moda, el par
$ 6.90

MEDIAS de velo, de hilo torcido, tan fina como la seda, con talón en punta, el par
$ 7.90

MEDIAS de seda rica clase, en preciosos colores de moda, el par
$ 5.50

MEDIAS toda de seda, calidad superior, en colores de moda, el par
$ 8.90

Bordados Suizos

EN PIEZAS DE 915 MTS.

TIRA bordada, muy buena calidad, de 8 ctms., de ancho, la pieza
$ 5.70

TIRA bordada, calidad superior, de 10 ctms. de ancho, la pieza.
$ 6.30

TIRA bordada, estilo macramé, de 7 ctms. de ancho, la pieza
$ 6.50

TIRA bordada, clase extra, de 12 ctms. de ancho, la pieza
$ 8.50

TIRA bordada, dibujos preciosos, rica clase, de 9 ctms. de ancho, la pieza
$ 9.50

TIRA bordada para vestidos de niñitas, de 65 mt. de ancho, el metro
$ 6.50

TIRA bordada para vestidos de 110 ctms. de ancho, el metro
$ 8.90

Lana inglesa

para tejer a palillos (entera) en preciosas colores de moda, la madeja de 25 gramos
$ 1.30

El paquete de 10 madejas
$ 12.50

El kilo
$ 49.50

ENCAJES DE BOLILLO hechos a mano, más barato que cualquier imitación el metro desde
$ 0.40

Guantes para señoras

GUANTES imitación gamuza, rica clase, en colores, el par
$ 3.90

GUANTES mosqueteros, imitación gamuza, clase extra, el par
$ 5.90

GUANTES negros de hilo, rica clase, el par
$ 5.90

GUANTES mosqueteros de hilo con puño bordado, calidad superior, el par
$ 6.90

GUANTES mosqueteros de hilo con puño bordado, clase extra, el par
$ 7.90

Toalla inglesa

afelpada, con fleco, tamaño muy grande, de 110 por 50 ctms. Cada una
$ 2.90

EL PARAISO

(CASA ESPAÑOLA)
21 DE MAYO N.os 551 - 553

A Bañarse

AHUMADA 147

Baños enlozados ingleses, con desagüe y rebalse nikelado . . .	$ 400.00
Baños Americanos . .	110.00
Baños de zinc..	60.00
Baños de asiento	30.00
Baños para niños	15.00
Baños para guaguas..	11.00
Baños lluvias, portátiles	30.00
Lavatorios Murales con llave, y desagüe nikelado..	100.00
Lluvias inoxidables . .	5.00
Lluvias nikeladas	15.00
Baños Taubs	35.00
Bañitos de pié	10.00

LAVAPLATOS

En todos los tamaños, fierro enlozado, desde, $ 395.00 a . $ 28.00

BASUREROS

Dobles reforzados de $ 8.50 a 25.00

CALIFONTS

A leña, artículo Patentado por el Supremo Gobierno, no hay ni puede haber nada mejor. Los vendemos y los instalamos garantidos a $ 220.00 y $ 120.00.

CALENTADORES

y Califonts a gas, desde ... ... $ 180.00

ACETILENO

Las instalaciones más importantes hechas en el país, han sido efectuadas por nuestra casa. Si usted visita nuestros almacenes, podrá ver nuestros generadores de Acetileno, construídos con los últimos adelantos.

Lámparas a carburo ..	$ 4.50
Quemadores a carburo	0.40
Carburo Noruego, kilo	0.80

Fortuño & Patri

AHUMADA 147

JABON FLORES — DE — PRAVIA

El más espumoso.

El más delicioso.

El mejor perfumado de todos los jabones del mundo.

Da tersura a la piel y su suave perfume alivia el cerebro fatigado.

A$2.-pan

PIDALO EN TODAS LAS BUENAS BOTICAS

Ferrocarriles del Estado

AVISO

Se solicita propuestas públicas por 1 equipo completo de estanques y bombas "Bonzer" o similares para Almacén de Aceite de la Casa de Máquinas de San Eugenio. Las propuestas se abrirán en el Departamento de Tracción y Maestranzas el Lunes 1.o de Marzo, a las 3 P. M. Bases y antecedentes en dicho Departamento, Agustinas 1260.

Inspección de Agua Potable y Desagues

CONCURSO

Llámase a concurso para la provisión de los siguientes puestos:

Mecánico del servicio de Taltal con $ 6.600 anuales, más $ 1.550 como gratificación de zona.

Administrador del Agua Potable de Santa Cruz, con $ 6.600.

Auxiliar del Servicio de Valdivia con $ 3.000.

Oficial en los servicios de Traiguén y Mulchén con $ 2.400 anuales cada uno.

Bases y antecedentes se pueden consultar diariamente en las oficinas de la Inspección, Agustinas 1336, de 2 a 5, hasta el 1.o de Febrero.

Y. LIRA.

Gran Remate en Valparaiso

MAQUINARIAS Y ARTICULOS DE MERCERIA DE LA ACREDITADA FIRMA MAYORISTA DE

S. W. HENDRIE

Por orden del Banco de Londres y América del Sur y en confor dad al convenio judicial celebrado entre los acreedores de la firma S. W Hendrie, procederemos a rematar públicamente AL MEJOR POSTO el JUEVES 4 y el VIERNES 5 DE FEBRERO de 10 a 12 A. M. y d 2 a 6 P. M., en CALLE BLANCO 664 y en Calle ALMIRANTE BARROSO entre Independencia y Victoria, las grandes existencias de dicha firma, que consisten principalmente en lo siguiente:

Aceros para herramientas y para minas,
Alambre de acero para resortes,
Anclas para Buques, Amperómetros,
Artículos de fierro enlozado (gran surtido)
Artículos de Aluminio (grandes partidas), Artículos eléctricos (gran Stock), Bombas acopladas a Motores a Vapor,
Bombas a mano, y a fuerza, Bombas Diafragmas,
Brocas Salomónicas derechas y cónicas,
Bronce en barras y planchas,
Cobre en planchas y barras,
Descansos con rolamientos de bolitas, Balines de acero de 1|16 hasta 2"
Gran surtido de rolamientos o cojinetes,
Carros para minas, chuzos de acero, Combos de acero de 6 a 12 libras,
Machos de acero de 16 y 20 lbrs., Picotas, Ramas de acero,
Clavos surtidos, Clavos rieleros, tijeras para cortar fierro,
Mezcladoras de concreto "Ransonme" a mano y a fuerza,
Aceiteras de vidrio, graseras de acero, Lubricadores O. K.
Faroles marinos de cobre, Tirantes de fierro,
Tubos de vidrio para niveles, Escobillones de acero,
Gran surtido de resortes de acero para motores,
Carburadores y Repuestos para motores "Crossley"
Repuestos para Motores "Fuller y Johnson",
Cuchillos para Picadoras y para Jabonerías,
Lámparas "Primus" legítimas para Motores,
Llaves inglesas, Llaves Caimanes de cadena, etc
Gran surtido de Válvulas de bronce para vapor, para agua, para Calderos, para Grifos, para Purga, etc.
Pernos con tuercas, Remaches de acero, Barniz para cadenas,
Gran partida de Descansos con consolas para transmisiones de Acero y de fierro fundido, descansos bajos, etc,
Ejes de acero para transmisiones,
Correas de suela y de balata, Pasta para correas.

MANGUERAS:
De acero y de cobre flexibles para vapor, alta presión de 5, 10, 15 y 20 m|m.
Mangueras Chorizos con alambre interior,
Mangueras de goma con alambre para jardín.

MAQUINARIAS:
Para aceites, Mezcladoras, Prensas, etc.
Prensas para uvas, Punzones, Cortadoras "Pelts".
Santiagos para rieles, Gatas.
Máquinas ángulas para transmisiones, etc

MOTORES:
A Parafina "Garners" de 10 H. P., "Crossley" a petróleo crudo, de 25|30 H. P.,
Motor Alemán (último modelo) de 4|6 H. P.,
Motor Vertical a Vapor, etc.

POLEAS DE MADERA: americanas, "REEVES", gran surtido desde 3" hasta 50",
Gran cantidad de EMPAQUETADURAS de todas clases, como ser, de Abesto, Gasket, Hidráulicas engrasadas, Tuke, Klingueritt, Grafitadas, Espirales, Asbesto en planchas, etc.,
Poleas de fierro y de acero y un inmenso surtido de fittings y,

ACCESORIOS PARA CAÑERIAS:
Chicharras inglesas para mecánicos, Cortadores para cañerías,
Amarras para correas, pasta inglesa para correas,
Pernos para líneas Decauville, Estanque de fierro,
Torno mecánico grande, Carros planos,
Máquina cilíndrica para lavar metales,
Máquinas para encarrujar metales, Elevador para granos,
Máquinas Sembradoras, Basa de fierro para pilares,
Válvulas de pie para Bombas, Pinturas anticorrosivas,
Planchas de acero para arnear granos,
Suelas para bombas de todas dimensiones,
Medidor de patente para agua caliente, Descremadoras,
Pistones de cobra para mangueras, Coplas uniones de bronce para Mangueras, Válvulas de goma para Bombas Diafragma,
Magnetos Ingleses y "Bosh", Sierras Huinchas francesas 1|4 hasta 2"
Sierras circulares desde 6 hasta 50",
Prensas inglesas para copiar, Medidores de agua,
Tarrajas inglesas y americanas, Palas de acero punta de fierro,
Motores de fierro, Cadenas surtidas, Quemadores Primus,
Frezas para retornear válvulas, Piedras esmeriles,
Machones para transmisiones, Tirantes de fierro galvanizado para Puentes, Guarda cabos, Fibra vulcanizada en planchas,
Golillas de Klingueritt, Mangos de madera para combos, etc.
Creosota para maderas, alcayatas, Aceites para temperatura bajas,
Eclisas planas y ángulas para líneas, Sapos para líneas Decauville, Cables de acero, Codos y curvas y tées de 4", 5", 6" y 8" de acero para Vapor.
Cajas de Fondos, Escritores, Estanterías, Mamparas, Prensas de Copiar,
Utiles de escritorio, Lámparas, etc., etc.

MUY IMPORTANTE

Los artículos de fierro enlozado y de aluminio son muy surtidos de muy buena calidad y hay grandes partidas.

Todas las existencias estarán a la vista de los interesados desde el Martes 2 de Febrero de 9 a 12 A. M., y de 2 a 6 P. M.

Se exigirá a los interesados garantía efectiva para aceptar sus ofertas.

EL REMATE EMPEZARA EL JUEVES 4 DE FEBRERO A LAS 1 DE LA MAÑANA POR EL LOCAL DE LA CALLE BLANCO 6

MARIO VIAL M.,
Martillero Público y de Hacien

CRONICA LITERARIA

por ALONE

"OBSERVACIONES Y ENMIENDAS A UN DICCIONARIO", por don Miguel Luis Amunátegui R. Ha salido a luz el tomo segundo de los estudios lingüísticos que el señor Amunátegui viene publicando, con el modesto título de "Observaciones y enmiendas a un Diccionario".

En el prólogo, el autor sostiene la tesis de que Chile no escribe más incorrectamente que otros países de América y que, por el contrario, ninguno se ha preocupado tanto de mejorar el lenguaje, limpiándolo, fijándolo y dándole esplendor... Cita, como prueba, un centenar de volúmenes de todas clases y tamaños sobre esta materia que han aparecido, desde don Andrés Bello hasta nuestros días.

Es una lista impresionante.

Esta misma abundancia de producción filológica ha inducido a muchos a pensar que, si tantos remedios nos dan, es porque la enfermedad los requiere y, de esta manera, los tales volúmenes vendrían a ser una prueba de que "los chilenos hablamos pésimamente mal" según confesaba una señora.

El señor Amunátegui no comparte dicha opinión y la considera injusta. "El prurito de acumular chilenismos para abultar los vocabularios—dice—ha contribuido, sin duda, a que se cuenten entre aquéllos una muchedumbre de expresiones figuradas de que cualquiera puede alerse cuando venga a pelo y muchísimas voces usadas en toda América y aún en España. Agréguense a esto los numerosos vocablos estropeados que se presentan como peculiares de Chile, como si solamente aquí el pueblo incurriera en estas pronunciaciones defectuosas, que cualquiera puede oír en todas partes. Por lo demás, es perfectamente explicable que, al ver que entre nosotros se publica una obra en cinco gruesos volúmenes con el título de Diccionario de Chilenismos, se piense en España que en Chile debe de hablarse una jerga bien diferente del castellano. Pero, si esos mismos que así discurren tuvieran la paciencia de recorrer algunas páginas de los libros en que desfilan tantos supuestos chilenismos, se convencerían de que la mayor parte de éstos son voces que también se oyen en la Península".

Hecho con vasta erudición y criterio liberal, el libro del señor Amunátegui Reyes constituye un inapreciable aporte a la cultura lingüística y debería estar en manos de todos los estudiosos.

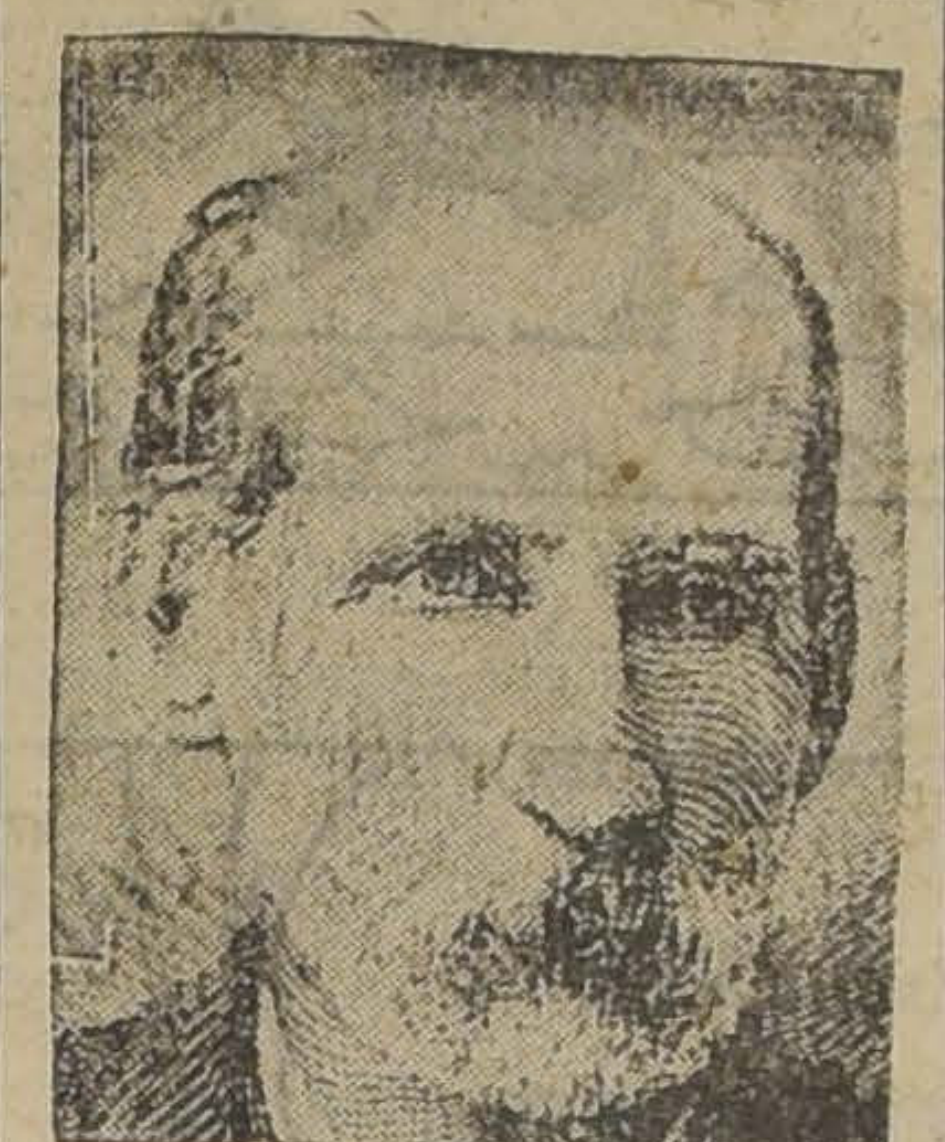

MIGUEL LUIS AMUNATEGUI REYES

"ATENEA", año II, N.o 10.—Diciembre 1925 Entre las muchas y excelentes colaboraciones que, como de costumbre trae la gran revista de la Universidad de Concepción, se destaca por su especial interés un fragmento de las Memorias de don Antonio Bórquez Solar, intitulado, muy bien, "Bizarrías de Anatño". No hemos podido tener el gusto de celebrar al señor Bórquez, como poeta ni como dramaturgo, en los últimos tiempos y, por lo mismo, nos complacemos en señalar esta producción que lo presenta en otro aspecto, con un relieve de personalidad, un desenfado de estilo y un brío de sentimiento verdaderamente seductores. Habla de sí mismo. Algunos lo censurarán. Por nuestra parte lo aplaudimos, porque habla bien y se ve que las palabras le salen del corazón. Cuenta sus recuerdos, sus primeras luchas, sus ambiciones juveniles, los ataques sufridos en los comienzos, cuando inició el modernismo poético en Chile, reconoce, pero limita la influencia de Darío, se cita, se defiende, se elogia. ¿Y por qué no? Todo gesto sincero resulta simpático y la autobiografía del señor Bórquez brota de un manantial de innegable sinceridad. Fuera del talento de escritor, que es lo primero.

ANTONIO BORQUEZ SOLAR

DE LA REVISTA CATOLICA En el número de esta publicación correspondiente a Septiembre último encontramos una colaboración de Augusto Winter,, el poeta del Lago Budi, que se presta para largas meditaciones. Son "Palabras de un Convertido", confesiones de un hombre que dudó, negó y ha recuperado la antigua fe religiosa. Corazón generoso, trata de comunicar a todas las almas las delicias de la fe reconquistada y habla de verdades eternas, rehace por su cuenta, de acuerdo con grandes maestros, esa malla de Penélope de la controversia apologética en que los mismos argumentos luchan contra las mismas objeciones, ahora como siempre. Y, como siempre, ahora, en el fondo del alegato, denso de erudición, lo que sobrenada, lo que impresiona es el acento de sinceridad de un hombre que busca su consuelo. Contra ese argumento ningún silogismo ni verdad alguna experimental se levantarán.

"AQUELLA MUJER EXTRAÑA Y PALIDA", por N. Yáñez Silva. (Lectura Selecta) Acaso ningún escritor chileno haya conseguido la amplia y peculiar notoriedad de Yáñez Silva, novelista, cuentista, dramaturgo, crítico de pintura y de teatros. Con una constancia completamente excepcional, cultiva, hace más de veinte años, los mismos surcos del mismo huerto y ahora está recogiendo el fruto de lo sembrado. En el cuadro de la literatura nacional, su figura se yergue aparte, con relieve propio, fijada para siempre en la actitud que él ha querido. Tiene personalidad a tal extremo que, por esa curiosa ley del círculo, llega hasta perderla un poco... Su nombre se halla convertido en términos de retórica y, para calificar y clasificar a un artista puede escribirse, sin que nadie equivoque la intención: "El Yáñez Silva de la pintura el Yáñez Silva de la música". Ha dejado de ser escritor individual: es lo que se llama un tipo.

El editor de Lectura Selecta, después de "La Confesión de Tognina" por Mariano Latorre, nos presenta "Aquella Mujer Extraña y Pálida..." de N. Yáñez Silva.

Sugerente el título y con todo el sello del autor. Yáñez Silva gusta en particular de las medias tintas y los semi-tonos y, a través de imágenes desvanecidas, ecos distantes, músicas dulces y matices desfallecientes, se encamina hacia las emociones exquisitas y los pensamientos distinguidos.

Aquella mujer extraña y pálida surge en el destino del héroe —un galán cualquiera—como una aparición de enigmáticos ojos verdes. Huye un poco, al principio; sube "a saltos" las escaleras del hotel y cierra con violencia las ventanas; pero él, hombre tenaz, "la sigue, la persigue, la consigue". En realidad, la consigue sin muchas dificultades; de pronto ella le ahorra hasta el trabajo de la declaración, dándole una cita y cogiéndole y besándole una mano, en un paseo público. La extraña y pálida mujer era cubana, tenía un esposo y vivía en Viña; lo cual permite a los amantes verse en una pieza con vista al mar y recibir la visita inesperada de una gaviota.

Ave agorera y fatal: cae al agua "como una mujer suicida"

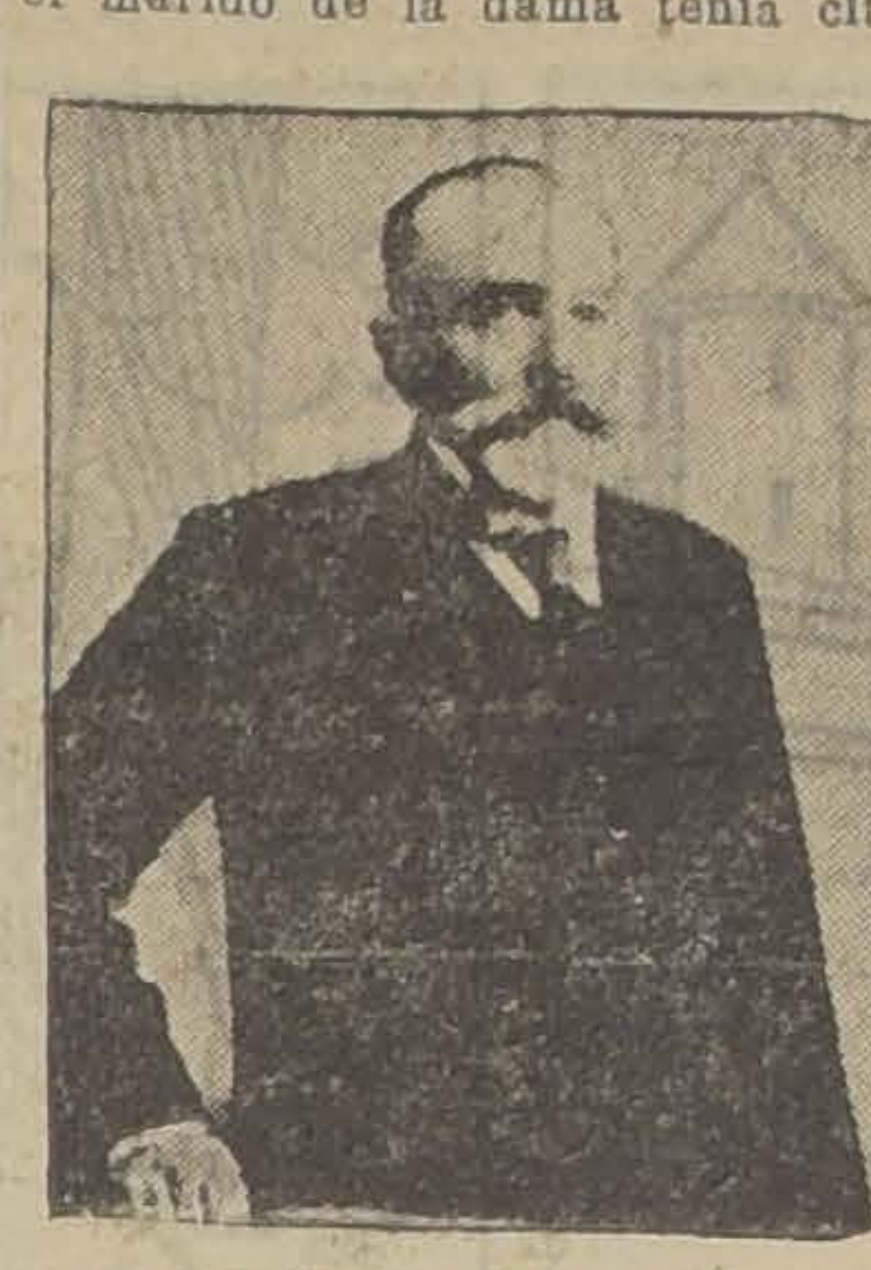

AUGUSTO WINTER

Generalmente, al lado de la habitación en que ellos estaban, el marido de la dama tenía cita con otra. Sus amores, sin embargo, seguían el curso de todos los amores, con silencios, diálogos y descripciones. Un día sienten pasos detrás de la puerta. ¡Pasos! Los pasos se detuvieron en la misma puerta y luego llamaron con dos golpes leves. Guardaron silencio y se consultaron con la mirada sobre qué hacían. No contestes — advirtió Gracia..." Juan, como impulsado por una fuerza extraña, pregunta quién es. Era el criado. Cuando salió, Juan dijo: Es inexplicable...— Y ella, abandonándose, sin calor, helada, casi temblando: Las cosas que me pasan a mí son únicas en la vida. A nadie le pasan más que a mí.

Realmente, sentir los pasos de un criado en un hotel.

Trascurren muchas páginas de arrullos amorosos sobre la playa, junto a las rocas, frente al océano. Cuando hay bastantes para constituir una novela corta, el marido de aquella mujer extraña y pálida cumple su deber y sorprende a los culpables. Estaban sobre una roca. "Fueron minutos de suprema ansiedad. Las oraciones empezaban a teñir la tierra y la luz parecía cobijarse en el cielo". El hombre saludó cortesmente y dijo como si hablase a persona indeterminada: Lo sé todo... absolutamente todo... Juan se pone a sus órdenes. El marido sonríe irónico y toma una venganza atroz: declara que su mujer es una loca.

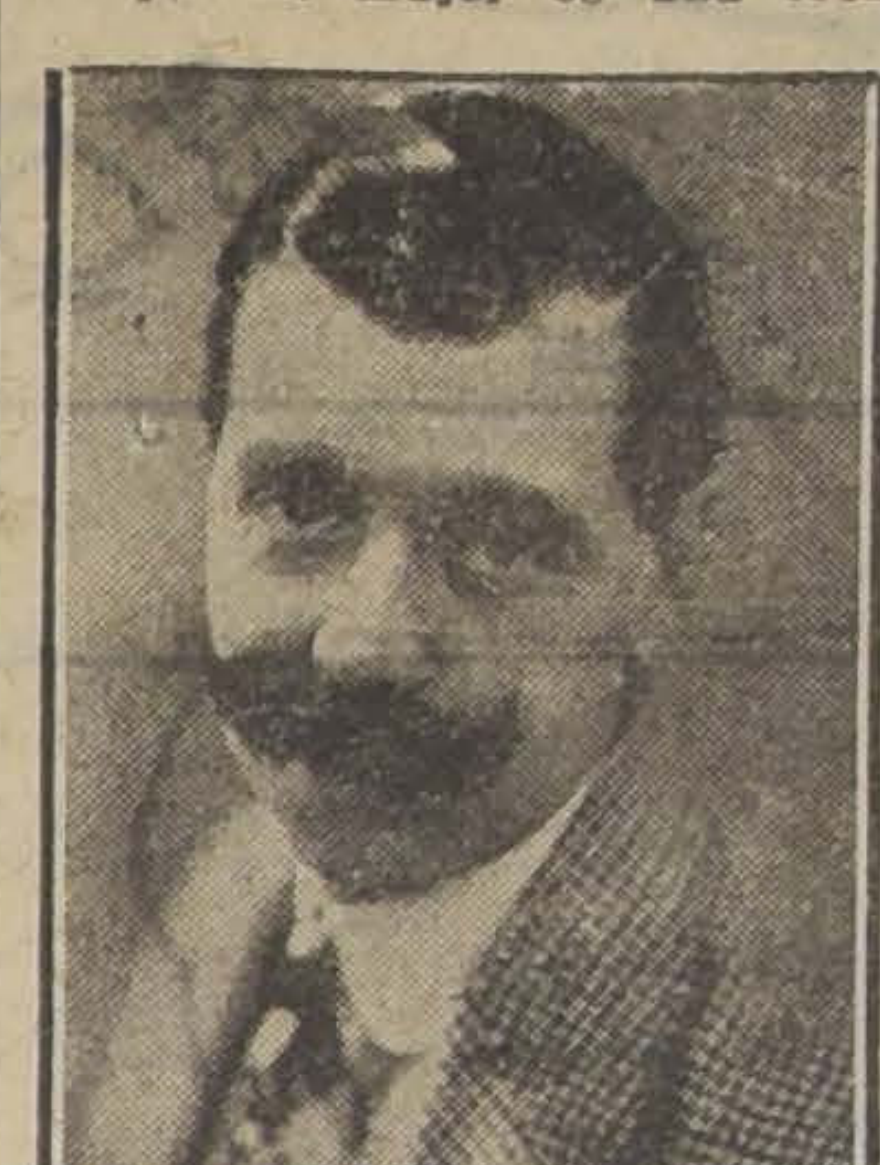

N. YAÑEZ SILVA

Ella no lo puede tolerar y, en el paroxismo de la desesperación, se da un balazo y cae al mar "lo mismo que la gaviota herida". Juan quiere lanzarse tras ella. El marido lo sujeta de un brazo. Y lo deja "mirando aquel manojo de seda blanco, mecido por las olas y a cuyo rededor las estrellas que nacían, al reflejarse en el mar, parecían ir tejiendo una guirnalda de flores sobre una tumba de agua marina".

En sus declaraciones preliminares, el señor Yáñez Silva da algunas noticias interesantes sobre su propia personalidad, sus preferencias literarias, su manera de escribir. Procura, dice, poner en todo un poco de arte a su manera, sin preocuparse jamás del trascendentalismo. Trabaja con alegría, con facilidad, casi con la misma facilidad y ligereza con que cabría. Agrega: Nunca he sudado nada...

Se comprende.

"Alone"

Dolores de Cabeza Causados por Resfriados

El Laxativo BROMO QUININA alivia el dolor de cabeza curando el Resfriado. Es un remedio eficas y probado. La firma de E. W. GROVE se halla en cada cajita.

París Medicine Co., St. Louis, E. U. de A.
(A base de quinina acetanilida y aloe).

Aceite

Sasso

El preferido en todo el mundo

Togal

¿Le duele la cabeza?
¿Jaquecas?
¿Siente malestar?

Pida en la primera Botica un sobrecito Togal, contiene dos tabletas; le costará sólo sesenta centavos.

Fórmula: Ac. Acético salicílico Citr. de litio. Ctr. de quinina.

LIBROS
RECIBIDOS EN LA SEMANA

NOVEDADES

ALBERTO INSUA. — Dos Francesas y un Español ...	$ 4.50
FELIPE TRIGO (Inédita). — El Semental ...	7.50
LICHTENBERGER. — La loca Aventura (N.o 48 colecc Rosa).. ...	3.00
Q. MACHARD. — El fugitivo (N.o 12 col. Aventura).. ...	2.35
H. GREVILLE. — Susana Normis ...	6.00
DIAZ DE ESCOVAR. — Añoranzas Histriónicas...	6.00
JOSE MAS. — La Estrella de la Giralda. ...	7.80
OBRAS NUEVAS DE DERECHO	
CAMPUZANO Y HORNA. — Legislación Hipotecaria ...	35.00
IG BANER. — Legislación Escolar.. ...	6.00
MARTINEZ de la FUENTE. — Seguro para caso de muerte ...	4.50
YAÑEZ SILVA. —Aquella mujer extraña y pálida.. ...	0.40
OTROS	
J. E. RODO. — Ariel ...	3.00
C. MARK. — El Capital ...	8.00
SCHOPENHAUER. — El amor, las mujeres y la muerte ...	3.00
ALVAREZ QUINTEROS. — Cancionera ...	6.00
FRAY ANSELMO. — Libro de los remedios ...	4.80
D. MASERAS RIBERA.— Higiene del matrimonio.	3.50
D. MASERAS RIBERA.— Afrodisia e Impotencia .	3.00
D. MASERAS RIBERA. — Maternidad ...	8.00
R. P. SANSON. — Cocina Vegetariana ...	6.50
Dr MANAUT. — Higiene del matrimonio ...	3.50

RECIEN PUBLICADO EDICION 1926 — COLECC GILBERT Y FOURNIER

Patología interna, Tomo II. Enfermedades: Nutrición, Diatésicas, Intoxicaciones y de la sangre.

Tela $ 27.50

Librería SALVAT
Barcelona-Santiago

CASILLA 2326 — TELEF. 6734.
AGUSTINAS 1043
SANTIAGO

AHUMADA esq. PASAJE MATTE FONOLAS PATHE AHUMADA esq. PASAJE MATTE

POR CAMBIO DE LOCAL

LIQUIDACION A PRECIOS BAJISIMOS
DE TODAS LAS EXISTENCIAS

Discos de Baile
modernos, dobles, Tangos, One-Step, Shimmys, etc.
$ 5 y $ 7

Discos de Opera
dobles, los mejores fragmentos, por los mejores cantantes.
$ 10.50

Rebajas muy fuertes
en todas nuestras Fonolas, máquinas de mejor mecanismo, desde
$ 210

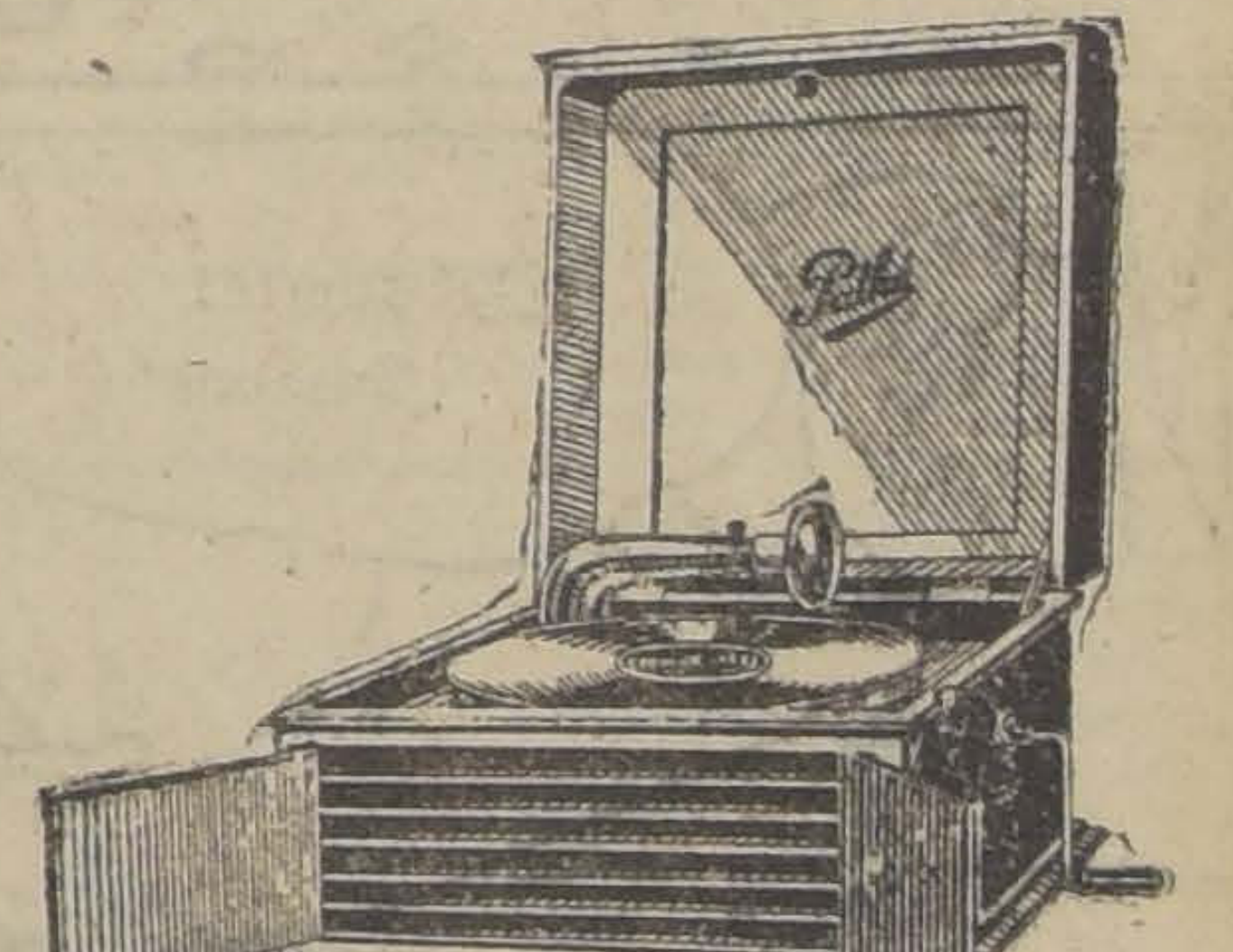

EN RADIO
LIQUIDAMOS A PRECIOS INVEROSIMILES

RECEPTORES Hervé, 2 lamp. .	$ 130.00
RECEPTORES Hervé, 3 lamp. .	$ 190.00
RECEPTORES Hervé, 4 lamp. .	$ 230.00
RECEPTORES Bureau, 2 lamp.	$ 175.00
RECEPTORES Bureau, 4 lamp.	$ 210.00
RECEPTORES Reflex, 3 lamp. grandes $ 380, chicos...	$ 210.00
RECEPTORES Audionette, tres lamp...	$ 550.00
RECEPTORES W. A. P., 4 lamp.	$ 600.00
RECEPTORES a galena, portátiles...	$ 130.00
ALTO-PARLANTE Radia ...	$ 160.00
ALTO-PARLANTE Zafir ...	$ 160.00
ACUMULADOR de 4 volts.	
ACUMULADOR 10 amperes ...	$ 40.00
ACUMULADOR 45 amperes ...	$ 79.00
ACUMULADOR 60 amperes ...	$ 95.00
ACUMULADORES de 40 volts, 0.5 amperes...	$ 170.00
LAMPARAS de metal ...	$ 10.00
AMPLIFICADORES de baja frecuencia, 1 lamp. ...	$ 40.00
Id. 2 lamp. ...	$ 75.00
TRANSFORMADORES Croix, 1|3 y 1|5 ...	$ 22.00
TRANSFORMADORES P. B., 1|3 y 1|5...	$ 20.00
CONDENSABLES variables, 1|1000, sin vernier...	$ 25.00
Id. con vernier...	$ 29.00

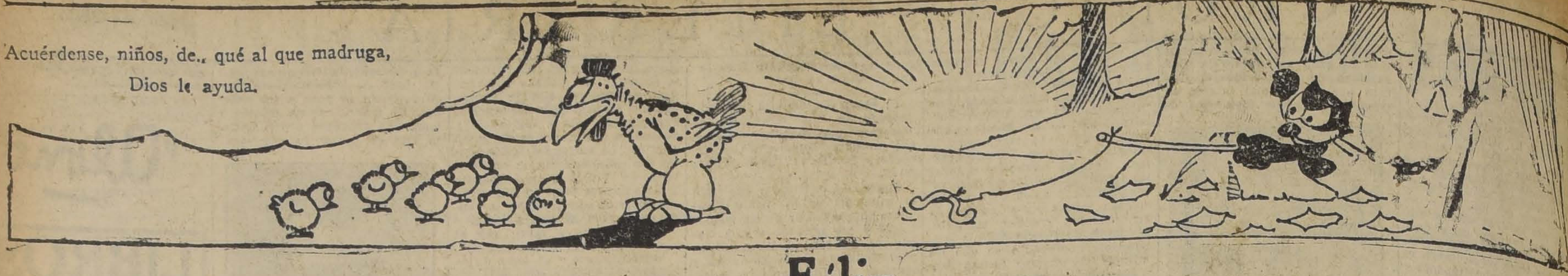
Acuérdense, niños, de.. qué al que madruga,
Dios le ayuda.

Félix

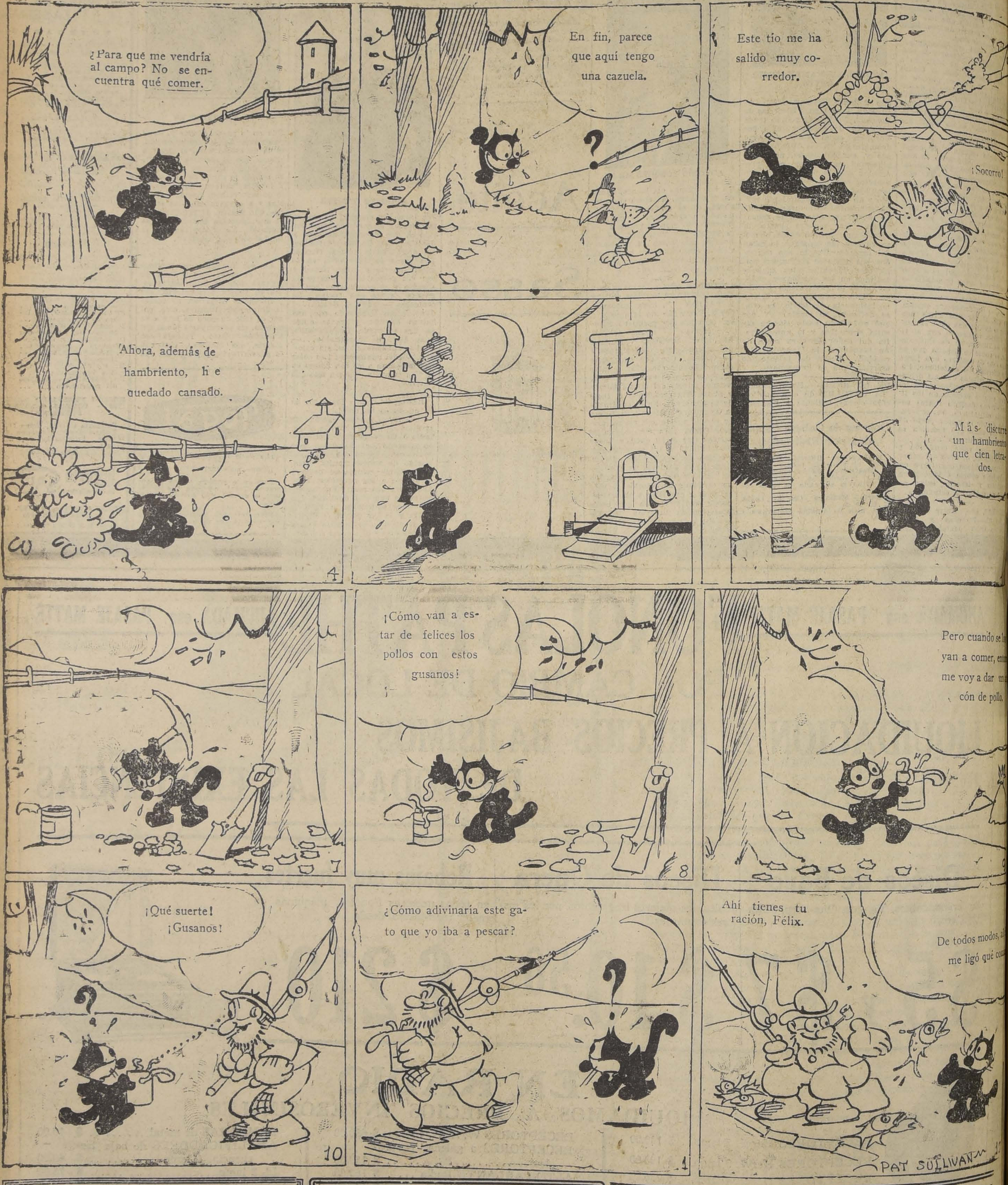
¿Para qué me vendría al campo? No se encuentra qué comer.
En fin, parece que aquí tengo una cazuela.
Este tío me ha salido muy corredor.
¡Socorro!
Ahora, además de hambriento, he quedado cansado.
z z z
Más discurre un hambriento que cien letrados.
¡Cómo van a estar de felices los pollos con estos gusanos!
Pero cuando se l
yan a comer, ent
me voy a dar un
cón de pollo.
¡Qué suerte! ¡Gusanos!
¿Cómo adivinaría este gato que yo iba a pescar?
Ahí tienes tu ración, Félix.
De todos modos, al
me ligó qué co
PAT SULLIVAN

CURTIEMBRE

....Se vende con instalación moderna para trabajo de toda clase de cueros.

Hay linda casa habitación con todo confort.

SE DAN GRANDES FACILIDADES DE PAGO

DATOS, dirigirse: CASILLA 916, Concepción o Casilla 2588, Santiago.

1—F.

Regina Restaurant

ROSAS 1021

Tallarines todos los días, Ravioles Especial, Comida a la carta, precios módicos ... ...

Comida de Lista de 4 platos, postre y café, 1|2 Vino, $ 3.00.

....Próximamente gran ensanche del Local, con 25 Comedores Reservados.

JOSE CATTANI,
PROPIETARIO.

BOTICA SANTIAGO
HUERFANOS ESQUINA AHUMADA
ESPECIALIDAD
EN RECETAS
ABIERTO HASTA
LAS 12 P. M.
5—F.

LA DIARREA DE LOS NIÑOS
SE EVITA ALIMENTADOLOS CON

Alimento Little Boy

Alimento científico a base de harina desglutinada, cocida, dasgrasada y polifosfatos. El mejor y más barato. Siempre fresco.

EN VENTA EN LAS BOTICAS: PETRIZZIO, KLEIN,
BRAND Y SANTO DOMINGO

PARA LOS NIÑOS

La envidia y el egoísmo corroe el alma y pervierte los buenos sentimientos.—Por ERNESTINA YAÑEZ

YO NO QUIERO QUE NADIE...

(Colaboración)

Yo no quiero que nadie trate de
[endulzar mi vida
Ni quiero que nadie me quiera
[consolar;
Quiero vivir sola, manteniendo es-
[ta herida
como eterna fogata, que depure
[mi mal.
Anhelos yo no tengo más que mi
[quietud salvaje;
¿Deseos?... Sólo uno: El morir en
[paz
ya no me quedan arranques de mi
[antiguo coraje
ya no me quedan cantos del pasa-
[do soñar.
Hoy soy un ave triste que canta
[en toda hora
al extraño misterio del dulce más
[allá
hoy soy una muñeca, que ¡canta,
[ríe, llora,
que luce trajes bellos, y sabe ca-
[minar!...

Antofagasta.

SOFIA CASANUEVA.

RECONOCIMIENTO MEDICO

Un médico de policía hace un examen minucioso de las lesiones que presenta el herido que acaba de recogerse en la calle. Cuando termina, el juez del crimen le pregunta:

—¿Son graves las heridas?

—Le diré a usted—responde el médico: la herida que tiene en la cabeza es de carácter mortal, pero las otras tres, afortunadamente, no tienen importancia.

DE QUE MURIO?

Ha muerto el general Pambacete. Todos sus amigos, que forman una legión, asisten al sepelio de sus restos. Como es natural, se forman corrillos, y en cada uno se comenta algo con respecto al muerto. En uno se habla de su muerte.

—Según dicen, murió de un ataque epiléptico...

—¡No diga!... Pues yo creí que había muerto de un ataque a la bayoneta.

NIÑOS BONITOS

ALEJANDRO MENENDEZ P.

EL SAPO

Los sapos tienen la desdicha de ser feos para los que no son sapos. Entre ellos se consideran muy simpáticos y se extrañan de que los demás animales no se parezcan a los sapos. Y en las bulliciosas conversaciones de charco a charco que celebran al anochecer, se dicen, según se cree:

—¡Gluglú, gluglú, gluglú!

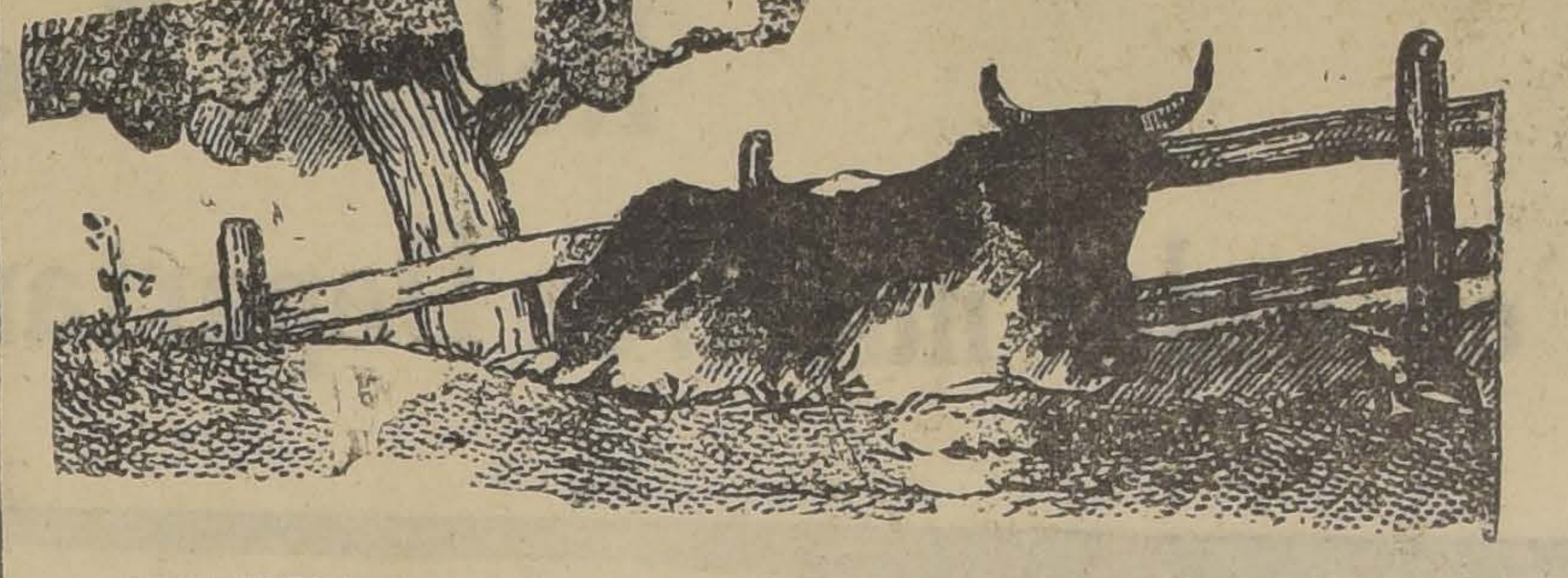

Esto en el idioma de los sapos significa: ¡Verdad, verdad, verdad!

—Mañana charlaremos otro rato, vecino. Veo venir un gusanito color marfil que es el color más sabroso. ¡Silencio!

En uno de esos momentos de silencio, uno de los sapos más feos, que por esto se consideraba uno de los sapos más lindos, y con una voz que parecía martillazos en una lata de querosén, por lo cual lo habían nombrado director de orquesta de un barrio, se puso a reflexionar, y de reflexión en reflexión le nació una curiosidad. Se dijo:

—Si los animales son de un cuerpo tan ridículo, sus ideas también han de ser ridículas. Voy a averiguar lo que piensan de los sapos, para reirme después un rato.

Salió, pues, como para dar un paseo, y a los pocos saltos vió un buey tranquilamente acostado en el césped.

—¿Quiere hacerme un servicio, amigo buey?

—Con mucho gusto, siempre que no tenga que levantarme.

—No. Se trata de que me diga su opinión sincera sobre mi aspecto.

—¿Mi opinión sincera? No me gusta ser descortés...

—No importa. Dígala.

—Bien. Me pareces repugnante.

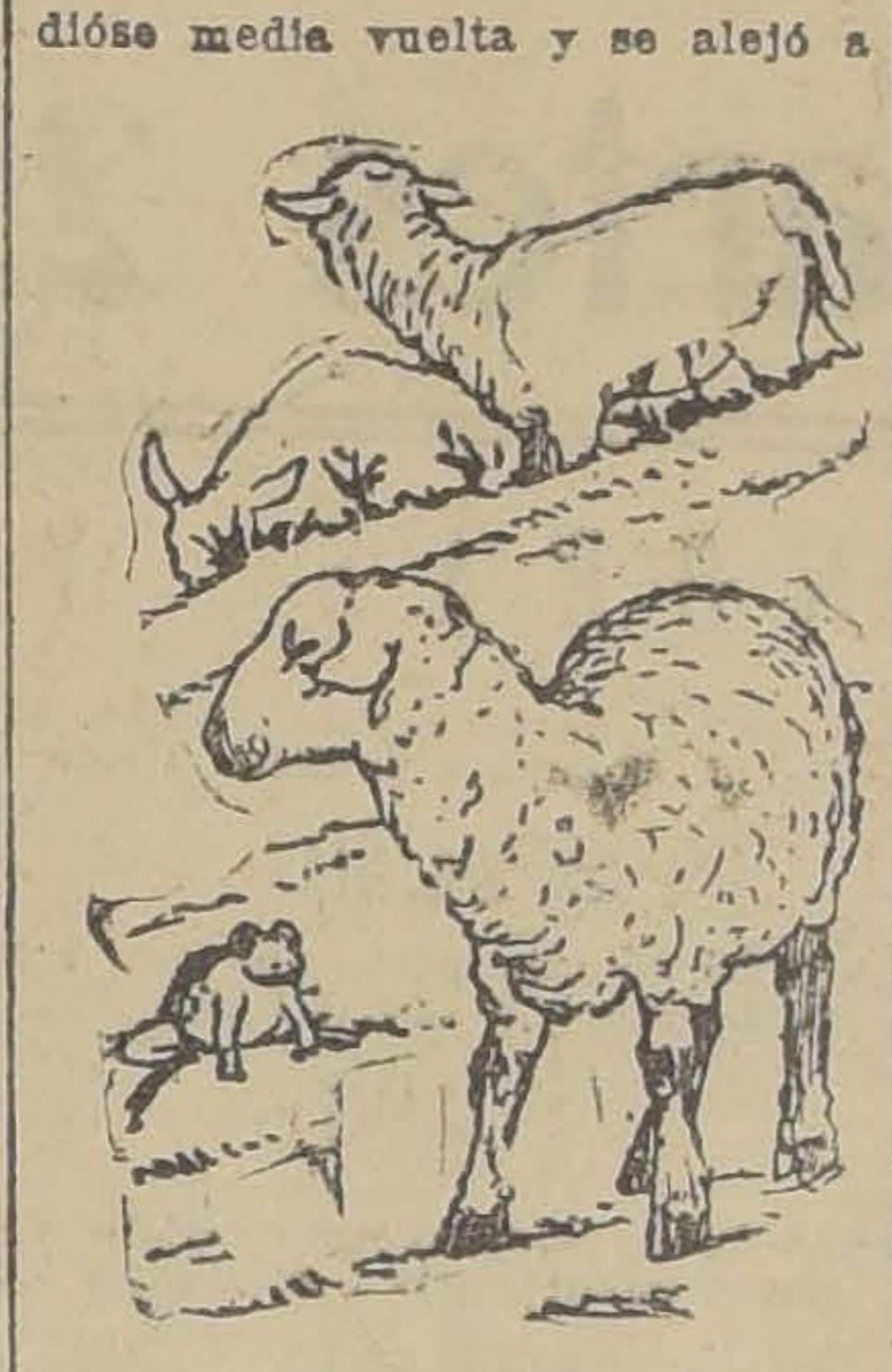

El sapo, sin saludar siquiera, dióse media vuelta y se alejó a grandes saltos. Le desconcertó bastante la crudeza y el tono firme de la respuesta del buey que pasa por ser un animal discreto.

Y en vez de reirse, como esperaba, el sapo experimentó cierta inquietud. ¡Si hubiera un poquito de verdad en lo que el buey decía! Consultaría a otros animales más perspicaces. Justamente en ese momento por el sendero se acercaba un carnero.

—Buenas tardes. Una pregunta, amigo carnero.

—Diga.

—¿Cómo me encuentra usted? Contésteme con toda franqueza.

—Feísimo. Sobre eso no hay duda; su aspecto es repugnante.

A saltos rápidos se alejó el sapo. Se iba muy preocupado. Tanto, que apenas vió acercarse a un corpulento ganso, desde prudente distancia le preguntó:

—Un favor. Dígame cómo me encuentra.

—¿Usted?—dijo el ganso.—¡Una belleza! ¡Una monada! Acérquese para que lo admire mejor.

Pero el sapo, de un gran salto, se metió en un charco.

Acababa de ocurrírsele que la opinión del ganso era interesada.

Y acababa también de descubrir que la ruda franqueza del buey y del carnero era preferible a la falsa amabilidad del ganso, que quería devorarlo.

NUESTRO JUGUETE SEMANAL

PARA LOS NIÑOS

MIRANDO PASAR

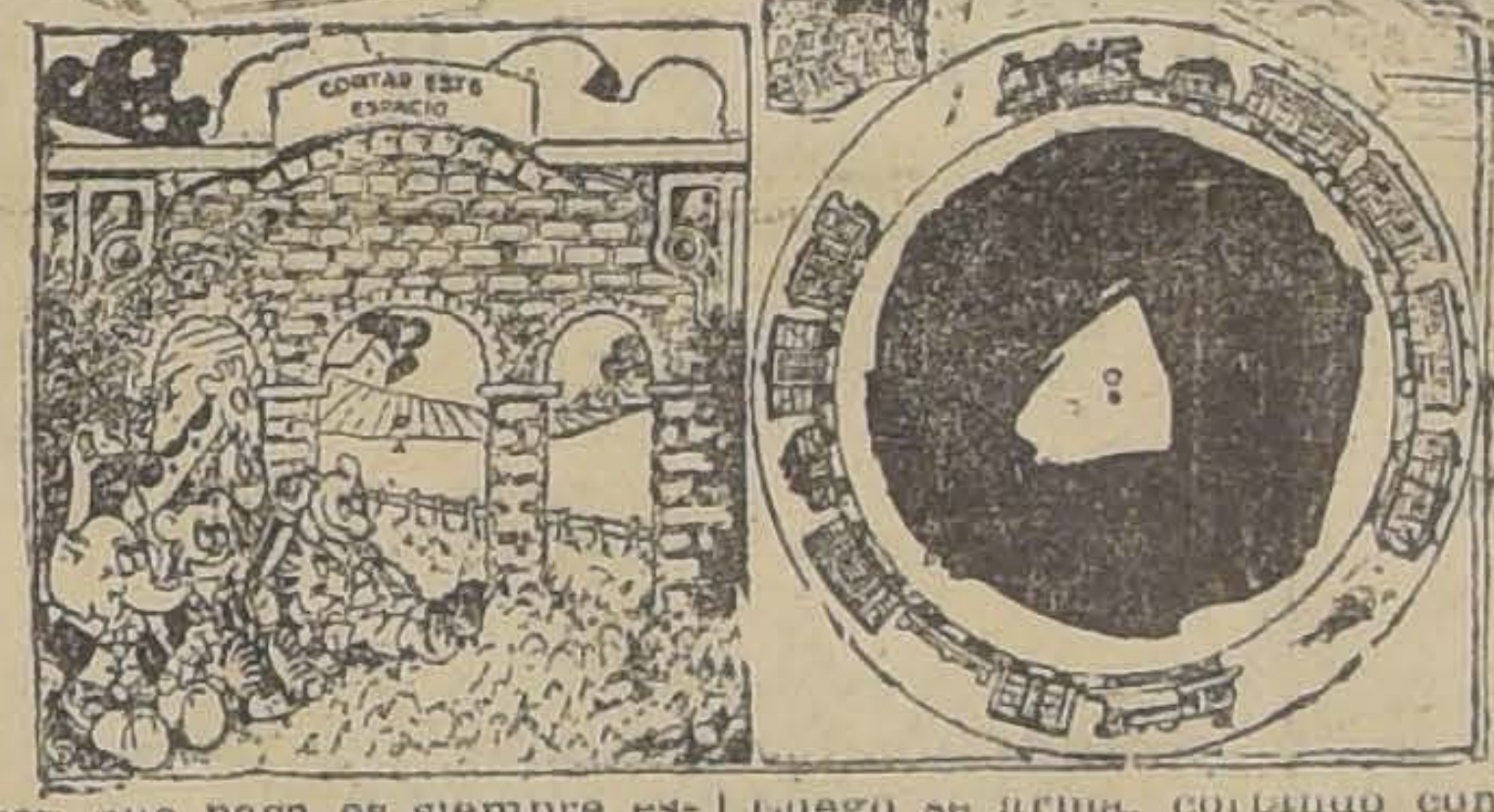

Un tren que pasa es siempre espectáculo curioso. Así lo manifiesta este grupo de pensionistas del zoo, que parecen divertirse bajo el puente, contando los vagones que desfilan.

Será bueno armar este original juguete, para lo cual se requiere pegar en cartón las dos piezas. Luego se arma, cortando con mucho cuidado el espacio encerrado entre puntos, en la parte superior del puente. Colócase el disco detrás del puente haciendo coincidir los puntos A y B. Se fijan allí con un broche. Dando vueltas al primero, comenzarán los trenes a pasar sobre el puente.

MATINAL

(Colaboración)

Vibra en los aires inmortal ho-
[sanna!!
Alzan las aves su canción divina

saludando con voces argentinas

al albor rosicler de la mañana.

Entretanto, una música lejana
responde a sus canciones peregri-
[nas,

flotando entre la brisa campesina
el melódico son de mil campanas.

Y asciende estremeciendo la Na-
[tura,
un clamor palpitante de ternura
que el vil ateo no escuchó jamás.

Es el Himno de Amor de las
[criaturas.
¡Hosanna! ¡Gloria al Dios de las
[alturas!

Loor al Eterno, y a los hombres
[paz.

ARMANDO SAEZ S.

COSAS DEL OFICIO

A Toribio su mujer le ha regalado una camisa, que no consigue ponerse porque le queda demasiado chica, y exclama:

—¡Caramba! Me compra un número treinta y cinco, cuando necesito el cuarenta y dos. Esto es lo que uno saca cuando se casa con una telefonista: ¡el número equivocado!

PROYECTOS GATUNOS

Dos gatos comentan sobre un tejado lo difícil que se ha puesto la vida. Al llegar a cierto punto de la conversación, uno pregunta al otro:

—¿Tienes proyectos para lo futuro, Micifuz?

—¡Cómo no, Zapirón!—responde el otro. Tengo un tío riquísimo al que ya sólo le restan dos vidas.

CURIOSIDADES GRAFICAS

El sombrero de paja más grande del mundo, fabricado, como fácilmente se comprende, en Nueva York, que es donde se hacen las cosas extravagantes. Burney Winters, que lo ostenta, podrá desafiar con él los rayos más abrasadores del sol canicular. El fin práctico que pueda tener semejante "artefacto" es un misterio para nosotros.

CASOS Y COSAS

—Los relojes también se cansan y empiezan entonces a marcar el tiempo mal. Con pararlos a fin de que descansen unos días se les devuelve su primitiva exactitud.

Sinónimos.—Amotinar: Sublevar, insurreccionar, levantar; Amoscarse: Enfadarse, encolerizarse, irritarse, amostazarse, enojarse; Anatema: Excomunión, maldición, imprecación; Análogo: Semejante, parecido, similar; Anacoreta: Solitario, ermitaño, eremita, cenobita, penitente; Amanuense: Escribiente; Amaño: Ardid, traza, treta, artificio, astucia, trampa; Amar: Querer, estimar, apreciar; Amarrar: Atar, trincar, ligar.

—La planta de patata más grande que se conoce se encuentra en Cambridge; cubre un círculo de 2 metros 26 centímetros de diámetro.

UN JUEZ SABIO

Un pobre aldeano, yendo un día al monte por una carga de leña para venderla y comprar con su producto pan para alimentar a sus hijos, se encontró en el camino una bolsa y dentro de ella cien doblones de oro, cuya vista alegraba el corazón.

El aldeano los contó con placer, formó proyectos, y echó cálculos agradables, descubriendo delante de sí un porvenir de abundancia y de felicidad. Después reflexionó que aquel dinero tenía dueño, se avergonzó de sus proyectos, y escondiendo la bolsa se marchó al campo a su trabajó.

Por la noche, la leña no se había podido vender, y el aldeano y su familia no tenía pan.

—Terrible es la tentación, decía el pobre hombre, pero este dinero no es mío y no debo gastarlo. Dios que cuida de los insectos, cuidará de mí y de mis hijos.

Por la mañana se pregonó por las calles, como esa costumbre en aquellos tiempos, el nombre del que había perdido la bolsa, ofreciendo de hallazgo veinte doblones al que la entregase.

—Aquí tenéis, dijo el buen aldeano presentándole al dueño, que era un comerciante de Florencia.

Pero éste, por librarse de pagar la oferta, examinó la bolsa, contó el dinero y dijo fingiendo enojo:

—Mi bolsa, buen hombre, es ésta, pero el dinero no está completo, porque lo tenía en ella ciento treinta doblones, y sólo me traéis ciento, y como es claro que me habéis robado lo demás, voy a pedir que os castiguen por ladrón.

—Dios es justo, dijo el paisano, y sabe que digo verdad.

—Hazme, dijo al aldeano, una relación sencilla y verdadera de este suceso.

—Yo, señor, he encontrado la bolsa yendo al monte; he contado el dinero y sólo contenía cien doblones.

—¿Y no has pensado en que con ese dinero podías ser feliz?

—Tenía en mi casa una mujer y seis hijos esperando la leña que había de llevar para venderla y comprar pan. Perdonadme, señor, si en esta situación he pensado en servirme del oro, porque efectivamente ha habido un momento en que lo he mirado con codicia. Después he reflexionado que tendría dueño, tal vez con más obligaciones que yo, la he escondido, y en vez de volverme a casa me ido a trabajar.

—¿Has dado cuenta a tu mujer del hallazgo?

—He temido su codicia y me he callado.

—¿Y nada, absolutamente nada has tomado de la bolsa?

—Señor, mi familia, mis pobres hijos se han quedado sin cenar, porque la leña no se pudo vender.

—¿Qué dices tú? preguntó el Gran Duque al mercader.

—Señor, que todo lo que dice este hombre es falso, porque mi bolsa tenía ciento treinta doblones, y sólo él se ha podido quedar los que faltan.

—Por ninguna parte hay pruebas, dijo el Gran Duque, pero sin embargo, creo que este pleito es fácil de sentenciar.

Tú, pobre aldeano, refieres el hecho con tal naturalidad, que no es posible dudar de lo que dices, mucho más cuando has podido quedarte todo, lo mismo que una pequeña parte; tú, comerciante, gozas de buena posición y de mucho crédito para que podamos presumir de ti un engaño. Diciendo los dos verdad, es claro que el bolsillo que se ha hallado este hombre con cien doblones es otro distinto del tuyo, que tiene ciento treinta.

Recoge, pues, el bolsillo, buen hombre, dijo al leñador, y llévalo a tu casa hasta que parezca su dueño, y si por casualidad te vuelves a encontrar otro con ciento treinta llévalo a este honrado comerciante, que entonces como será el suyo te cumplirá su palabra dándote los veinte doblones que ofreció. Entre tanto, como premio de la honradez con que te has portado presentando el bolsillo, siendo tan pobre, señalo para ti y tu familia treinta doblones al año sobre mis rentas.

SU NEGOCIO O INDUSTRIA
requiere una propaganda eficaz y permanente; coloque un aviso en el
FUNICULAR DEL SAN CRISTOBAL
EDMUNDO VILLALON D'A. — CASILLA 3724.
Agente de la Propaganda SCAF.

AHORRE UD. DINERO
SUSCRIBIENDOSE A
"LA NACION"
1 Año: $ 90.—
¡ Y LE OBSEQUIAREMOS EL "ANUARIO" !

CASOS Y COSAS

Los mejores corchos que se conocen son los que vienen de Argelia. Hay unos nueve mil kilómetros de bosques de árboles de corcho en aquel país.

—Quito es la única ciudad del mundo en donde el sol está en la línea del Ecuador, y por este motivo allí sale y se pone el sol a la misma hora en todo el año.

—En los colegios del Japón se enseña a todos los niños a escribir con las dos manos, para el caso de que por alguna causa lleguen a perder la mano derecha.

—En Estados Unidos los negros mantienen siete Universidades, diez y siete academias y cincuenta colegios graduados.

—El cuero de una vaca produce hasta 35 libras de cuero y el de un caballo, alrededor de 18.

—Un arenque pone al año 30 mil huevos.

EN HORAS DE MEDITACION

(Colaboración)

Hay veces en que nuestra alma transportada por un esfuerzo supremo en un éxtasis de vagas ilusiones, penetra en el insondable abismo del misterio, queriendo indagar su futuro y recordar su pasado. El drama de nuestra vida escrito en la blanca página del recuerdo no es fácil olvidarlo.

En la intimidad de nuestro ser, al sentirnos torturados por lazos de duelo al solo recuerdo de un "ayer" tranquilo, sirve de enigma... de abismo tenebroso, el sinópsis del futuro.

……

¡En los felices días de nuestra infancia, posaremos nuestra mente!... Allá en el fondo, circundada por vetustos árboles frutales, la vieja casa que guarda nuestros ensueños y las rosas blancas que nos gustaba coger nos regalan su aroma, su frescura y su candor.

En la vieja alameda de centenarios robles, campo de nuestros juegos, al pie de sus gruesos troncos alguna figura que trazamos aquel tiempo o el nombre de un amigo hoy semi-borrado por el tiempo. En la escuela los viejos profesores en pos de su tarea...

el banco, el patio del recreo, que tantos recuerdos nos despiertan.

En nuestro hogar dulce y risueño, como un símbolo de paz de amor y gratitud, el retrato de la madre cariñosa que ayer nos diera el alma en un beso maternal.

……

Mas el "ayer" tiene su "mañana", las blancas rosas, símbolo de pureza, tornáronse más tarde en blancas guirnaldas de azahares que adornan la frente de dos seres unidos por el soplo cariñoso del amor. La puerta de un nuevo hogar se abre, el campo de nuestros juegos, es el campo de nuestra actividad y de nuestro trabajo. Las sombras del [illegible] bajan, nuestros recuerdos palidecen, como tenues rayos de un Sol de fuego que se hunde en el ocaso...

En la penumbra del ocaso hay una luz que se agiganta, la luz radiante del cerebro que ha logrado preveerse de conocimientos útiles, salvo-escollos que guiarán al hombre al través del incierto camino de la vida; como la titilante luz del Faro anuncia al experto marino los peligros del Océano.

El más grato de todos los tesoros y que preocupará siempre frase que aprendimos a comprender nuestro recuerdo, será la primera der... primer sorbo que bebimos en la fuente inagotable del saber, primer gota de rocío caída sobre un "botón" que va abrir... Delicias de un hogar, augurios de la Patria!...

Gregorio Morgado Valenzuela.

Santiago (Lo Vial), Enero de 1926.

POR QUE LOS BARCOS NO SE HUNDEN?

Todos sabéis que los barcos que cruzan los mares, esos barcos "de verdad", son inmensos, tan grandes como una casa, van cargados de cajas y fardos y llevan una gran cantidad de personas que viven en ellos con toda comodidad. En los grandes barcos—llamados transatlánticos—hay comedores, cocinas, habitaciones para dormir, salones, ¡hasta jardín!

¡Figuraos lo que pesará un barco de éstos!

Lo primero que se le ocurre a uno al ver estas enormes casas flotantes es preguntarse: ¿Cómo no se hunden?

Si arrojamos al agua una moneda, por ejemplo, vemos que inmediatamente se va al fondo; y el peso de esta moneda, comparado con el de un barco, es insignificante.

Entonces ¿por qué se sostienen a flote los barcos, a pesar de su enorme peso? ¿A qué obedece esto?

La explicación es la siguiente: fijaos bien.

Para que una cosa se mantenga a flote en el agua es necesario que pese menos que la cantidad de agua que desaloja. Para que lo entendáis mejor: al entrar un cuerpo en el agua forma, naturalmente, un hueco en ella; si el agua que ocupaba este hueco pesa más que el cuerpo que ha ocupado su lugar, el cuerpo en cuestión flotará; si ocurre lo contrario, el cuerpo se hundirá.

Ahora bien: dada la forma especial de los barcos, éstos desalojan una cantidad de agua de un peso superior al suyo; por eso flotan.

¡Si el barco fuese macizo se hundiría; pero su peso está calculado, y por eso tiene en su casco una línea que se llama línea de flotación, que marca el sitio hasta donde es prudente que el barco se hunda sin riesgo.

SALDOS

LIQUIDACION TOTAL

DE LOS ULTIMOS

SALDOS DE LA ESTACION

SALDOS

Rebajas Enormes

en todos nuestros Departamentos

NO PUDIENDO ANUNCIAR AQUI TODAS NUESTRAS REBAJAS, INDICAMOS SOLO ALGUNOS DE LOS PRINCIPALES ARTICULOS

Pero

LAS OPORTUNIDADES SON GENERALES EN TODA LA CASA

Lunes 1.º, Martes 2, Miércoles 3

PARA SEÑORAS Y NIÑAS

VESTIDOS en velo para señoras y señoritas, liquidados a $ 29, $ 19 y
$ 12.90

VESTIDOS floreados, colores de moda, para la casa,
$ 17.90

VESTIDOS en velo para niños de 3 a 5 años, saldados a $ 9.90 y
$ 6.90

SOMBREROS para la playa, artículo muy práctico,
$ 12.90

UN SALDO de bonitos sombreros, liquidados a $ 19 y
16.90

DELANTALES para señoras, diversos modelos de gran moda, con mangas largas o cortas, $ 19, $ 17 y
$ 15.—

MEDIAS de hilo fino, colores nuevos, de moda, el par
$ 4.90

COMBINACIONES enaguas en rico jersey de seda, colores de gran moda,
$ 29.50

CALZONES en jersey de algodón, buena calidad, en blanco, rosa, celeste y lila,
$ 4.90

PULL-OVER de lana para niñitas, variedad de colores y modelos, desde
$ 14.50

GUANTES de hilo cortos, en gris y café, varios tonos, $ 4.50, $ 3.80 y
$ 2.90

GUANTES de seda superior, dedos reforzados, colores gris y marrón, $ 7.50 y
$ 6.80

GUANTES de seda, puños de fantasía, gran moda, surtido de colores, $ 15.50, $ 14.80 y
$ 13.50

ZAPATILLAS en cabritilla negra, modelos de gran moda, taco Luis XV, $ 35 y
$ 29.—

UN SALDO de crespones estampados, para trajes, blusas, batas, etc., el metro
$ 3.50

UN SALDO de mousselinette estampadas colores finos de moda, el metro
$ 3.90

SALDOS de velos lisos y de fantasía para trajes, doble ancho, el metro $ 8.50, $ 6.90 y
$ 4.90

UN SALDO de jersey de pura seda, colores de moda, especial para trajes y lencería, ancho 180 cmts., el metro
$ 26.75

SEDA crespa matizada y de un color, en madejas, el gramo
$ 0.09

RETAZOS de cintas, diferentes anchos y precios, desde
$ 0.20

UN LOTE de lana cáscara, [illegible] en madejas de 50 gramos, la madeja
$ 2.—

PARA CABALLEROS Y NIÑOS

TERNOS de vestón en rico casimir inglés fantasía, azul o negro, para caballeros,
$ 99.—

PANTALONES en buen casimir de fantasía, rayados de moda,
$ 32.50

PANTALONES en franela blanca, especiales para la playa o el tennis,
$ 39.50

TERNOS de vestón en casimir de gran fantasía, variedad de colores, para jóvenes,
$ 83.—

AMBOS en gabardina de algodón, artículo muy fresco, para jóvenes,
$ 58.50

TRAJES de blusa y marinero, en brin de rica clase, para edades de 2 a 10 años,
$ 19.50

TRAJES cazadores en brin de mucha duración, para edades de 5 a 15 años,
$ 19.50

TRAJES cazadores en brin kaki, calidad extra-fuerte, para edades de 5 a 15 años,
$ 29.50

CHALECO con cuello sport, en Oxford blanco, para usar con traje cazador,
$ 4.90

SOMBREROS forma canotier, paja rustic, ala doble dentada, para caballeros,
$ 10.90

SOMBREROS forma canotier, paja liviana, ala lisa reforzada,
$ 14.90

SOMBREROS canotier, paja gruesa rustic, ala doble dentada,
$ 15.90

SOMBREROS forma canotier, ala reforzada, para niños,
$ 8.90

ZAPATONES en box-calf negro y color, forma de moda,
$ 36.—

CAMISAS de color en céfiro listado, puños dobles, un cuello aparte, $ 14.80 y
$ 11.50

CAMISAS blancas, pechera alforzada, muy buena clase, $ 11.50 y
$ 8.90

CAMISAS de moda en buen lienzo lavado, cuello vuelto,
$ 12.50

MAMELUCOS para baño, en punto negro y azul marino, clase superior
$ 10.60

MAMELUCOS para el baño, en punto de pura lana color negro,
$ 14.90

VARIOS

PAÑOS de mano nido de abejas, algodón blanco, $ 2.50 y
$ 1.80

PAÑOS felpudos en rico algodón blanco, $ 11.50, $ 8.90, $ 4.80, $ 3.20 y
$ 1.40

SABANAS de baño en felpudo de color, $ 51 y $ 26. En felpudo blanco, $ 42, $ 28, $ 23 y
$ 19.50

GENEROS felpudos blancos, para capas de baño, $ 19.80, $ 12.80 y
$ 11.20

GENEROS felpudos en colores listados, para capas de baño, $ 26.50, $ 19.80, $ 12.50 y
$ 10.50

UNA PARTIDA de visillos en tul, guipur y linón blanco y de color, $ 6.80, $ 5.80 y
$4.50

UN SALDO de carpetas de mesa en colores de fantasía, 90 x 90, $ 12.80, $ 8.80 y
$ 7.50

CARPETAS de mesa en cretona estampada, desde $ 23. En ouvré de color, 140x140, $ 17.50 y
$ 13.50

JABON Pears, legítimo, el pan,
$ 1.60

AGUA de Colonia Luis XV, frasco de lujo, 1 litro,
$ 13.90

POLVOS de arroz finos, perfumes surtidos, caja grande,
$ 1.75

ELIXIR dentífrico Delicias, muy higiénico y agradable, el frasco,
$ 3.70

ENSALADERAS de loza, $ 6.25, $ 5.50 y
$ 3.75

PLATOS de loza, hondos y extendidos,
$ 0.90

MANTEQUILLERAS de medio cristal,
$ 2.75

CACEROLAS sin tapa, en aluminio, juegos de 5 y de 6 cacerolas, $ 30 y
$ 23.90

PAPEL crepé Dennison, clase extra, el rollo,
$ 1.50

PAPEL de escribir buena clase, 25 sobres y 25 esquelas, la caja
$ 1.—

UN LOTE de cajas papel de fantasía, clase extra, desde
$ 2.75

FLOREROS largos, medio cristal, desde
$ 2.20

UN LOTE de marcos para fotografías, desde
$ 1.65

EN TAPICERIA

GENEROS de yuto, ancho 1.30, para muebles, el metro, desde
$ 12.—

BROCATOS mercerizados y de media seda, ancho 1.30, el metro desde
$ 20.—

TRIPES para escalas, ancho 0.70 y 0.60, el metro, desde $ 18 y
$ 14.—

PISOS afelpados para delante de cama, desde
$ 24.—

ALFOMBRAS de una pieza, tripe cortado, desde
$ 230

A NUESTRA CLIENTELA DE PROVINCIAS. ATENDEREMOS CON UN SERVICIO ESPECIAL PARA DESPACHO DE ESTOS ARTICULOS

CASA FRANCESA

SALDOS

¡OH MARGARITA!

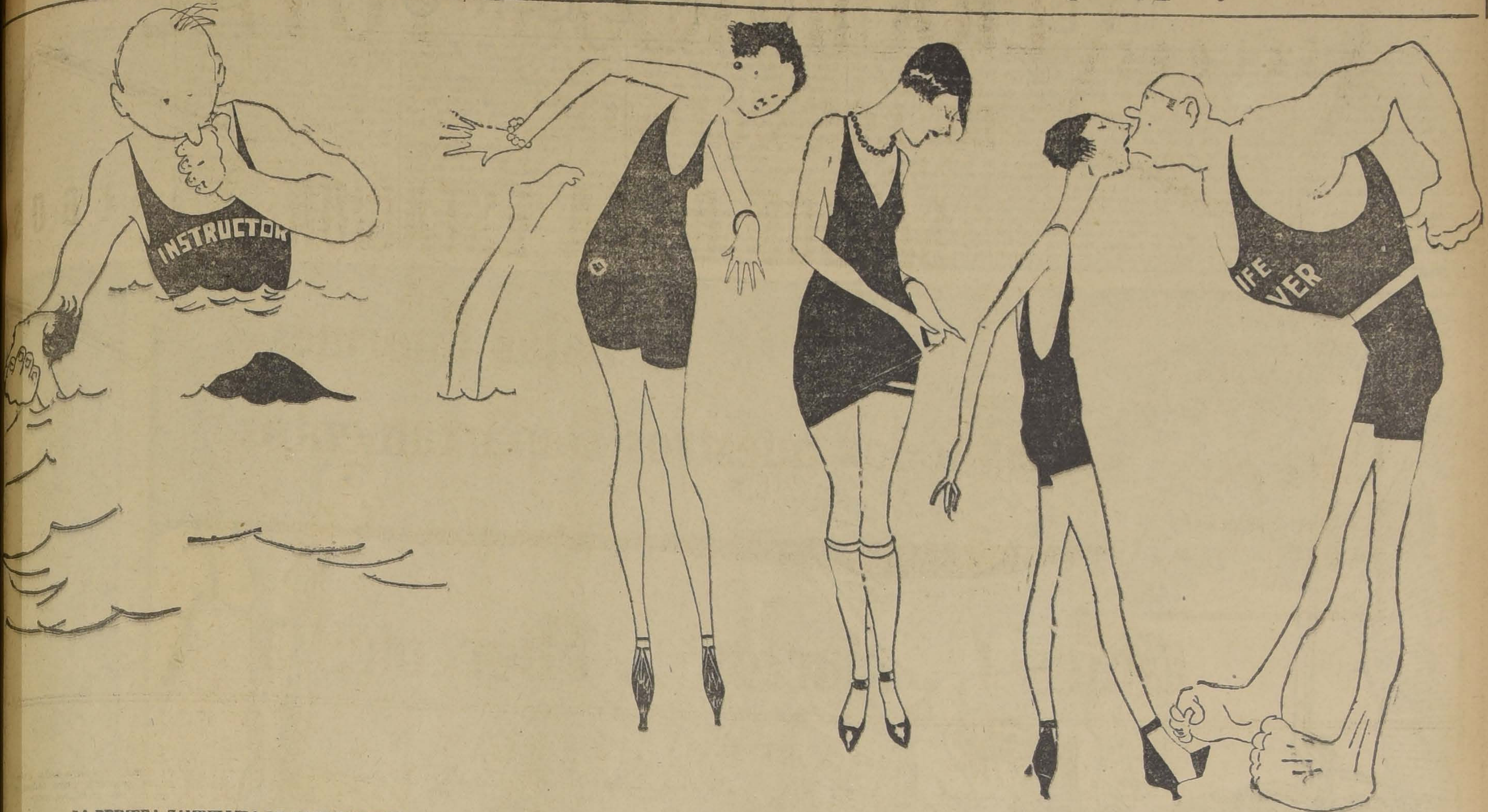

LA PRIMERA ZAMBULLIDA LE HACE COMPRENDER A MARGARITA QUE ES IMPOSIBLE MANEJARSE EN EL AGUA SIN UN BUEN PROFESOR, QUE LE ENSEÑE SALIR A FLOTE; PERO EN LA SEGUNDA ZAMBULLIDA MARGARITA OLVIDA TODAS LAS LECCIONES, Y NO ENCUENTRA OTRO MEDIO DE SALIR FUERA DEL AGUA QUE AFERRANDOSE AL PRIMER SALVAVIDAS QUE HALLA FLOTANDO SOBRE LAS AGUAS.

Por Balance y Fin de Temporada

LANZAREMOS AL PUBLICO DESDE MAÑANA LUNES LA MAS COLOSAL DE NUESTRAS

LIQUIDACIONES

DE TODAS LAS EXISTENCIAS EN PIELES Y SOMBREROS. — PRECIOS INCONTRARRESTABLES

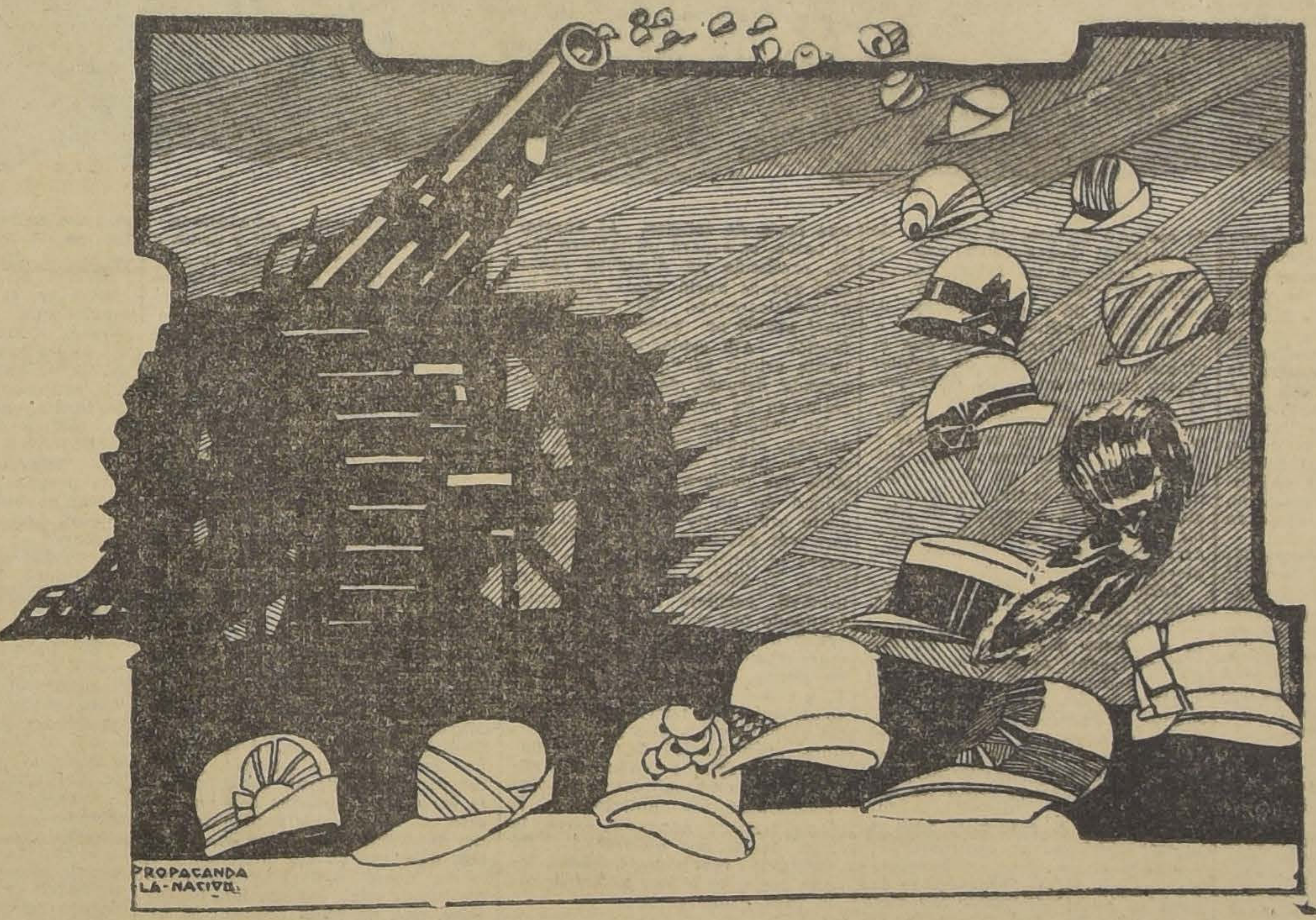

Hormas

SOMBRERITOS chicos, en rica paja Tagal, liquidaremos al ínfimo precio de ... ... $ 9.50

HORMAS de paja Tagal "Capelinas", infinidad de colores y formas, a... ... ... $ 13.50

SOMBRERITOS chicos, en paja japonesa, especial para la playa a .. .. $ 15.00

HORMAS de Capelina en paja Timbo, última novedad, colores escogidos, a . . . . . $ 17.50

Sombreros

HORMAS Capelinas, en crin de seda, esmerada confección, preciosos colores, a ... ... $ 22.50

CLOCHES en paño semi-fieltro, importado, innumerables colores, sólo a ... ... $ 13.50

SOMBREROS de paño fino, modelos de gran atracción, colores de última moda, a ... $ 23.50

SOMBREROS en paja de seda, adornados, colores y modelos de gran chic, ¡colosal!, a $ 23.50

SOMBREROS en crin de seda, adornados, modelos y colores, recién llegados, a ... ... $ 24.50

Pieles

ZORRITOS japoneses en piel muy fina, sólo a... ... ... $ 48.00

ZORRITOS de Tibet, confección esmeradísima, colores de alta atracción, sólo a. $ 53.00

ZORRITOS australianos, negros, en todos los tamaños, desde ... ... $ 75.00

ZORROS "Renard Sitka", artículo muy fino, variedad en tamaños y colores, a. $ 230.00

ECHARPES de Marabú, en regular tamaño, liquidamos, a. .... $ 120.00

Tenemos un gran stock en echarpes, abrigos y capas [illegible] liquidaremos a precios sumamente reducidos.

Fábrica de Pieles y Sombreros "LA ELITE"

SAN DIEGO 161 (ENTRADA PARTICULAR) TELEFONO 2757

EL PATO NEGRO

Cuento por IRVIN S. COBB

El pasajero se hundió en su asiento. La conversación que sostenían los otros dos hombres que se hallaban de pie en la plataforma, le interesaba vivamente. Las palabras llegaban claramente a sus oídos, a través de la cortinilla, que él había bajado adrede, para que no fuera advertida su intromisión.

—¡Hola, inspector Hart!—decía uno de ellos.—¿Sabe usted quién soy, verdad?

—Creo haberle visto alguna vez en la Comisaría. Su cara no me es desconocida; pero, la verdad, en este momento no atino á identificarlo...

—Soy **Tomás Drake**, el dueño de "Villa Shettler", allá abajo, en la calle Shore...

—¡Ah, sí!—respondió el policía.—Ahora recuerdo.

—He estado buscándole a usted, e a su reemplazante—agregó el que había iniciado la conversación. —Dejo la casa y regreso a la ciudad. Es un viaje inesperado; no volveremos aquí hasta la Primavera... Ahora estoy esperando aquí el tren de las diez y quince Mi familia y la servidumbre se han ido esta tarde, en el tren de las cinco y cuarenta y cinco... Y deseaba hablar con usted para rogarle que vigile mi casa durante las próximas veinticuatro horas Mañana por la noche llegará un matrimonio, que cuidará de la casa durante todo el Invireno.El marido vendrá con el tren de las diez y cuarenta y cinco de la noche, y ella creo que no llegará hasta la mañana del día siguiente. De modo, pues, inspector Hart, que si llegara a ver luces o a alguien por la casa, no deberá alarmarse...

—Comprendo, señor Drake. Pero, dígame, ¿no podría facilitarme alguna filiación del cuidador?

—Nunca lo he visto, ni tampoco a su esposa. Los he contratado por recomendación de unos amigos. El se llama Enrique Jansen, y me han asegurado que se trata de una persona honesta y muy servicial...

—Descuide, señor Drake— respondió el agente.—No dejaré de dar alguna que otra vuelta por su casa, hasta que llegue el cuidador.

—Muchas gracias— concluyó el otro, dándole la mano y entregándole un billete de un dólar.—Y ahora..., buenas noches, y hasta la vuelta.

—¡Buenas noches, señor! ¡Buen viaje!...—respondió el policía.

Oyóse un ruido de pasos que se alejaban. El pasajero levantó la cortinilla de su compartimiento y miró hacia el exterior. Uno de los hombres que hablaban en el andén, junto al vagón, había desaparecido, y, ya bastante lejos, pudo divisar, a la débil luz que reinaba en la estación, la silueta del agente de policía, que también se retiraba.

Cuando el tren reanudó su marcha, al final del andén apareció un cartel de gran tamaño, en el que figuraba el nombre del pueblo. El pasajero lo leyó, e hizo una anotación mental... Era la estación de Brant Harbor.

* * *

El "Pato Negro", profesional del delito, archivó en su memoria los detalles de la conversación sorprendida. Brant Harbor era un pueblecito de residentes veraniegos, de gentes adineradas, y no estaba dotado más que de dos agentes de policía. Era un escenario muy propicio para sus prácticas profesionales.

Pero ahora tenía en perspectiva otros negocios más brillantes; y descendió del tren en una localidad mucho mayor.

El "Pato Negro" era un maleante que difería en mucho de la mayoría de los "buenos" ladrones. Había sido criado en el campo, y no en la ciudad, como casi todos los demás. En lugar de emplear sus ratos de solaz y "su" dinero en mujeres, licores y drogas, este curioso individuo prefería invertir una buena suma en la adquisición de una escopeta de marca e internarse por los pantanos y cañaverales para consagrarse a su deporte favorito: la caza de patos silvestres. De esta afición provenía el apodo de "Pato Negro" que le habían aplicado sus congéneres.

Al llegar el tren a la estación de New Haven, el pasajero despertó de su ligero ensimismamiento, tomó rápidamente su valija de mano y su sobretodo, y bajó con los demás pasajeros, confundiéndose prontamente con el enjambre humano que se formaba en el andén, a la llegada de cada tren.

Bajo el nombre de "Jorge H Gill, de Newark, Nueva Jersey", se alojó en un hotel de segunda categoría. Se hizo pasar por vendedor viajante y cuidó bien de que el empleado del escritorio del hotel tuvieraesto presente. Se conformó con una habitación de los dólares, y se acostó y pasó la noche muy confortablemente.

A la mañana siguiente, después del desayuno, volvió a dirigirse al escritorio; el empleado no era el mismo de la noche anterior.

Me llamo Gill, cuarto número 64—le dijo.—Salgo a visitar a unos clientes y quizá no regrese esta noche. No sé hasta dónde tendré que ir, y lo más probable es que no pueda volver hasta mañana por la mañana. Pero no abandono la habitación, ¿comprende? Dejo arriba todo mi equipaje...

Dicho esto, echóse el gabán sobre el brazo y salió a la calle. Dobló por la primera esquina, hacia el sur, alquiló un taxímetro y se hizo conducir al barrio bajo de New Haven. Allí despidió al coche, obsequió al chofer con una modesta propina, esperó hasta que el automóvil hubo dado vuelta y desaparecido en dirección a la ciudad, y , luego con paso ligero, se encaminó a lo largo de una callejuela suburbana, y se metió en una vieja taberna.

Al entrar, notó que el establecimiento estaba desierto. No le sorprendió; a esa hora de la mañana, era lógico que no hubiera nadie. El dueño debía ser "socio comanditario" de muchas otras empresas ilícitas, y lo más natural era que el negocio sólo estuviera en actividad durante las horas de la noche.

Pasando a los fondos, detrás del garage, se encontró frente al maltrecho galpón donde guardaba su coche. Sacó su manojo de llaves y abrió el candado de la puerta; aplicó otra llave al auto — un "Ford" bastante usado—yde uno de los rincones sacó una valija imitación cuero, la abrió y extrajo de ella un traje barato y sucio, una gorra blanda, un par de zapatos viejos, una camisa azul de mecánico, con cuello vuelto, y un "overall", también azul, bastante raído. Cambióse rápidamente de indumentaria, guardando en la valija las ropas de que se había despojado, y, acto seguido, depositó la valija en el asiento trasero del coche.

Junto a la valija, colocó varios instrumentos incluyendo una pequeña linterna eléctrica, un martillo largo, varios sobres de papel que contenían clavos de todas dimensiones y un pesado atado de letreros de lata, que proclamaban, en letras mayúsculas estampadas en rojo y blanco, los méritos de una marca popular de cigarrillos.

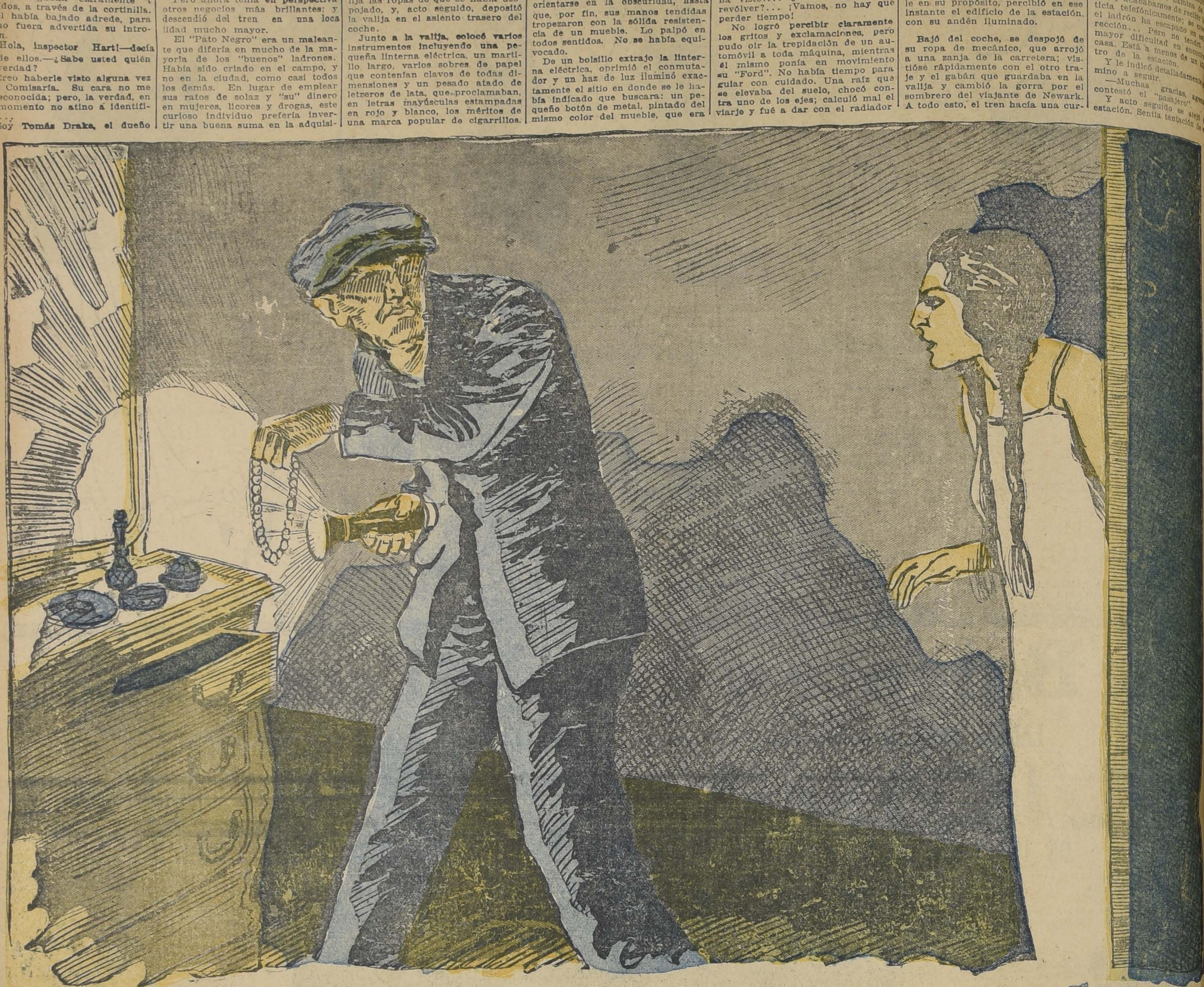

Se aseguró de que los bolsillos de su delantal contuvieran una serie de credenciales falsas, con el nombre de Gustavo Golightly, representante de cierta empresa de publicidad caminera.

Se aseguró también de que en ninguno de sus bolsillos hubiera objeto alguno: ni carta, ni tarjeta ni cartera, que pudiera servir, aunque remotamente, para relacionarlo, en su rol actual, con el viajante de comercio Jorge Gill La indumentaria de Gill podría utilizarla más tarde, en caso de que surgiera la necesidad de cambiar de disfraz, y sólo por eso se arriesgaba a llevar consigo esos efectos.

Terminada su caracterización, sacó el coche del galpón, lo puso en movimiento y lo dirigió hacia la carretera de Boston. De trecho en trecho, se detenía y clavaba un letrero en el tronco de un árbol o en un poste de telégrafo. Siguió su camino hasta mediodía, hora en la cual se detuvo en una posada de la carretera, y almorzó frugalmente; por la tarde siguió fijando avisos, hasta las cinco y media.

Poco antes de oscurecer, hizo virar su coche por un camino transversal y se metió en un bosquecillo virgen. En el lugar donde detuvo el auto, no podía ser visto por nadie que pasara por la carretera. La noche llegaba apresuradamente. El "Pato Negro" se internó aun más por entre la maleza, hasta que la obscuridad nocturna fué completa.

Luego, posesionándose de su linterna eléctrica, se deslizó entre los árboles y se abrió camino resueltamente, como si el paraje le fuera completamente familiar. Se sentó sobre un banco de tierra y dirigió la vista hacia una mansión señorial que se elevaba a unos treinta metros de distancia.

Allí agazapado en la obscuridad permaneció un buen rato, hasta que recibió la señal. Una pequeña ventana, en la parte alta del edificio, se iluminó de improviso y se apagó en seguida; la señal se repitió dos o tres veces. Nancy, la criada y cómplice, le indicaba que el camino se hallaba expedito.

Se irguió lentamente. Al cruzar el vallado tenía que ampararse en las sombras. La noche, oscura como boca de lobo, lo protegía espléndidamente.

Y, aunque las tinieblas eran completas, el "Pato Negro" había dónde se hallaba. Gracias a las informaciones de su cómplice, tenía grabada en la mente el plano completo del piso superior de la casa. Por eso, una vez dentro, no tuvo dificultad en llegar rectamente al dormitorio de la señora Con todo sigilo, atravesó la habitación y llegó hasta una ventana, a través de la cual sólo se percibía la negrura de la noche. Frunció los párpados, tratando de orientarse en la obscuridad, hasta que, por fin, sus manos tendidas tropezaron con la sólida resistencia de un mueble. Lo palpó en todos sentidos. No se había equivocado.

De un bolsillo extrajo la linterna eléctrica, oprimió el conmutador y un haz de luz iluminó exactamente el sitio en donde se le había indicado que buscara: un pequeño botón de metal, pintado del mismo color del mueble, que era una mesa de toilette. Al apretar el botón, se separó un tablero falso, revelando un diminuto cajóncito que se abrió hacia adelante, automáticamente. El "Pato Negro" exhaló un suspiro de satisfacción. Allí esplendorosa y brillante estaba la "mercancía". Un segundo después, se hallaba encerrada en su puño.

No hubo ninguna señal, ninguna alarma, ningún ruido, ningún rumor de pasos; nada llegaba a sus oídos que pudiera delatar la proximidad de un peligro. Pero ese sexto sentido de la intuición que rara vez nos engaña. le hizo girar sobre sí mismo y apagar la linterna. Y, súbitamente, se encontró inmóvil, perplejo y parpadeante, inundado por la violenta luz de la araña del dormitorio y sujetando entre sus dedos el valioso collar de perlas de la señora Swazey. Y, a pocos pasos de distancia, en el umbral de la puerta que conducía al hall, vió a una joven bellísima, cuya camisa de noche dejaba entrever el peinador que cubría sus hombros, con los ojos desmesuradamente abiertos y la mano todavía apoyada sobre la llave de la luz eléctrica... Su semblante revelaba intenso terror; tenía los labios abiertos, como para gritar...

Y gritó, en efecto... El "Pato Negro" dió un salto, con el propósito de amordazarla. Pero, en seguida, cambió de táctica, se apartó de ella y cruzó la habitación.

—¡Ladrones! ¡Ladrones!— oyó gritar a su espalda.

Y, al instante, comenzaron a llegar, de la planta baja del edificio, exclamaciones, gritos, voces de hombres y de mujeres. Por una fracción de segundo, el "Pato Negro" se detuvo en medio del enrejado que le había servido para escalar la pared, con el cuerpo pegado a la hiedra que crecía profusamente, para idear la retirada. Sólo había un camino..., el más rápido y seguro, pero, para ello, tenía que cruzar necesariamente por la fachada de la casa. Se arrojó al suelo y se arrastró cautelosamente hasta la puerta del costado oeste. Pensaba ganar el bosquecillo antes de que nadie atinara a salir de su estupor y emprendiera la persecución.

Con lo que no había contado era con que algún huésped trasnochador llegara en ese preciso instante con un automóvil, y, tampoco con que la curva del camino permitiera que los faroles lo enfocaran directamente. A no estar ciegos los ocupantes del coche tenían que haber visto hasta cómo se le erizaban los cabellos.

—¡Allá va! — oyó gritar.— ¡Huye por el bosque! ¡Persíganlo! ¡Avisen a la policía!... ¡Oh, no hagas preguntas tontas, Leopoldo! ¡Se ha llevado las perlas de la señora Swazey! ¡Marta lo ha visto!... ¿Tiene alguien un revólver?... ¡Vamos, no hay que perder tiempo!

No logró percibir claramente los gritos y exclamaciones, pero pudo oir la trepidación de un automóvil a toda máquina, mientras él mismo ponía en movimiento su "Ford". No había tiempo para guiar con cuidado. Una raíz que se elevaba del suelo, chocó contra uno de los ejes; calculó mal el viarje y fué a dar con el radiador contra un arbusto. Afortunadamente, el tallo era débil y cedió a la presión. Pero el choque le costó la pérdida de un guardabarros.

Cuando ya iba a llegar a la intersección con la carretera, se detuvo y tendió el oído. Segundos después, pasó volando un coche grande, en dirección al oeste, a toda carrera.... el mismo coche cuyas luces le habían enfocado al huir de la casa. Esperó dos minutos y luego tomó por otro camino más ancho, hasta llegar a la carretera principal. Oprimió resueltamente el acelerador, y, ya llevaba recorrido un buen trecho, cuando se dió cuenta de que dos policías a caballo trataban de cerrar el tráfico. Divisó una hilera de cohes detenidos, que casi bloqueaban la carretera; pero el "Pato Negro" no se dió cuenta de ello sino cuando ya se hallaba a pocos metros de distancia. Vió que los policías montados levantaban las manos, con gesto autoritario Marchaba a toda velocidad. No disminuyó la marcha, ni viró. Pasó por entre los dos agentes, y, antes de que pudieran rehacerse de la sorpresa y apuntar con sus armas, él se hallaba a cien metros de distancia. Los policías, entonces, descargaron sus pistolas, y el "Pato Negro" oyó el tiroteo como un rumor vago, lejano. Estaba tan lejos, que no pudo precisar si alguna de las balas le había pasado cerca.

Al llegar al final de la carretera, un policía motociclista salió bruscamente al camino y comenzó a perseguirlo. Mirando por encima del hombro, el "Pato Negro" siguió por el centro del camino, hasta que el motociclista estuvo casi a su lado; entonces hizo un rápido viraje. Se aferró al volante, prodújose el choque, sintió el golpe dado en la parte trasera del coche, y logró divisar dos cuerpos obscuros que rodaban por la cuneta... Uno de ellos, correspondía a la máquina despedazada; el otro era su conductor, que también debía hallarse bastante "deteriorado".

A toda velocidad, dejó atrás un pueblecito y varios kilómetros más allá, vió que se acercaban las luces de otro pueblo. Y entonces notó que el coche disminuía la marcha; luego el motor empezó a fallar, y, de pronto, se produjo la panne. Le faltaba combustible. Se hallaba a unos cincuenta metros de una estación ferroviaria. Alguna bala perdida debía haberle perforado el tanque de la nafta. El fugitivo apagó las luces.

Miró por encima del parabrisas, tratando de distinguir el lugar donde se hallaba. Oyó que empezaban a zumbar los rieles ferrovarios que se extendían a un costado de la carretera; ello significaba que se aproximaba un tren. Un momento se indicisión muy breve, pues el "Pato Negro" no era hambre que pensara mucho tiempo las cosas. Como para ayudarle en su propósito, percibió en ese instante el edificio de la estación, con su andén iluminado.

Bajó del coche, se despojó de su ropa de mecánico, que arrojó a una zanja de la carretera; vistióse rápidamente con el otro traje y el gabán que guardaba en la valija y cambió la gorra por el sombrero del viajante de Newark. A todo esto, el tren hacía una curva para entrar en la estación. Era un tren de pasajeros y había empezado a disminuir su marcha.

Corrió al andén y llegó justamente en el momento en que la locomotora, dando resoplidos, se detenía. Consiguió situarse en medio de los pasajeros que descendían de las vagones. El señalero estaba allí, mirando hacia la plataforma, de forma que al "Pato Negro" le fué fácil acercarse a él por la espalda.

—¿Estamos en Brant Hartor? —le preguntó el "Pato Negro", simulando hallarse confundido.

—Sí, ¿no me ha oído gritar el nombre?

—Habré estado dormido.

—Bueno, bueno; no obstruya el andén. Y otra vez, procure no dormirse.

El "Pato Negro" se alejó pocos pasos y se detuvo, como indeciso. Por su aspecto, quien lo hubiera visto hubiera dicho que se trataba de un corredor viajante. Con gesto de duda, se acercó a un obrero, a quien suponía habitante del pueblo.

—¿Usted vive aquí, señor? —le preguntó.

—Sí.

—Por favor, dígame: ¿dónde podría encontrar al agente Hart... o Dart?... ¡Algo así! No estoy seguro del nombre...

—Su nombre es Hart... Carlos Hart. Debe de estar rondando por aquí, ahora.

El obrero lanzó una mirada circular a lo largo del andén, y su seguida agregó:

—Allí está. Es aquel hombre con uniforme.

Al roce de una mano tímida sobre su hombre, el agente Hart, giró sobre sus talones.

—¿Es usted el oficial Hart?— preguntó el "Pato Negro".

—Sí, señor.

—Pues mi nuevo patrón, el señor Drake, me dijo esta mañana, en su oficina, que me dirigiera a usted en cuanto llegara. Acabo de llegar en este tren.

—¡Ah, sí, ya recuerdo!... ¿Usted es Jansen?

—Sí, señor; soy Jansen... Mi mujer y yo vamos a ser los cuidadores de la finca del señor Drake. Pero ella no llegará hasta mañana.

—Lo sé. El señor Drake me lo dijo anoche, aquí mismo... Pero si mal no recuerdo, usted tenía que llegar en el tren de las diez y cuarenta y cinco.

—Sí, así debía ser; pero pude alcanzar el tren anterior. El señor Drake me dijo que me hiciera indicar por usted el camino a la casa, pues yo no conozco el pueblo.

—No es posible, contestó el agente. — En cualquier otr mento lo hubiera hecho con cho gusto; pero ahora no p ausentarme de la estación. perpetrado un robo de impor en una casa del camino de ton, y acabábamos de recibir ticia telefónicamente; se cre el ladrón ha escapado en es rección... Pero no tendrá mayor dificultad en encontr casa. Está a menos de un k tro de la estación.

Y le indicó detalladamente mino a seguir.

—Muchas gracias, agen contestó el "pasajero".

Y acto seguido se alejó d estación. Sentía tentación de a correr; pero para no desp sospechas, contuvo el paso d te todo el trayecto hasta la c

Pudo entrar con toda fac No pensaba permanecer allí cho tiempo. Había elegido refugio sólo por una hora, de despistar a sus persegui Después, ya vería... Lo ese era ganar tiempo.

La casa estaba amueblada sencillez. Las persianas m cas estaban corridas; la chim estaba tapada con un bi las alfombres, arrolladas y a conadas; la mayoría de los ado cubiertos con lienzos y papele

Pero, al posar sus ojos algunos objetos de ornam ción, surgieron bruscamente él los sentimientos superstic de todo "buen" ladrón. En u los ángulos del aparador hab aves disecadas; una de ellas una gallineta, y no le intere pero lo que llamó extraor riamente su atención fué la ave: un bellísimo ejemplar de to negro...

¿Qué otro significado podí ner aquel pato negro, en sem tes circunstancias, sino un p gio de buena fortuna para él

Y ya se acercaba al ave de simpatías, con el propósito de sarle la mano por el lomo que la suerte fuera com cuando, bruscamente, oyó que lo dejó parado en seco. A resonaban pasos, pisadas fu de hombre, que escalaban los daños del pórtico. Y, pocos se dos después, oyó también una

Esto ya no le impresionó to. Conocía aquella voz. Rá mente, sacó el collar de su bol y lo metió debajo del ala del negro disecado, de aquella s tica ave que era como un am para el fugitivo. Fué un im instantáneo, nacido en parte su superstición, aparte de su ral deseo de despojarse de la p ba de su delito, escondiéndola un sitio que le permitiría volv buscarla, en caso de que le imprescindible marcharse sin la habita

Y empezó a medir la habita a grandes pasos, fingiendo rablemente una absoluta in rencia. Al abrirse la puerta reció en el umbral el agente Ha que se detuvo mirándolo con de sorpresa y hostilidad.

—¡Hola! — dijo el "Pato gro" recurriendo a su sangre habitual. — ¿Usted por aquí No me ha costado trabajo en trar la casa.

Y se adelantó hacia él.

—Ya lo veo — respondió el lizonte bruscamente. — ¿Cóm ha arreglado para entrar?

—¿Cómo?... Pues con la ¿En qué naturalmente...

LOS ESPIRITUS DE LA SELVA

por FEDERICO VERGARA VICUÑA

El canto a la soledad en medio de la selva.— Los "mois" no agradecen.— El tenor de lo desconocido.— Gudá, el Espíritu Malo de la selva, apareció en una quebrada.— Hay que contentar a los espíritus malos y buenos.— Una procesión fantasmagórica

Muy de mañana, seguidos a distancia por dos mois silenciosos como las fieras, marchando muy despacio por bajo los pinos, tomamos la huella de la quebrada donde pacían los ciervos. El día se presenta radiante y por primera vez desde que estamos en Klong Gia vemos pájaros multicolores, caturras verde esmeralda y una especie de loro más grande que nos mira tranquilo, como si estuviese en lo alto del ramaje guardado en una jaula.

La quebrada respira a naturaleza húmeda. Y como vamos sin hacer más ruido que el de las hojas aplastadas muy quedo, nada se asusta a nuestro paso. Sólo a doscientos metros las ciervas escapan perezosas, tentándonos a quemar sin resultados balas de la Mauser.

En lo alto de un pino el silbido de dos notas metálicas desconocidas nos intriga con su embrujo. "Kontum", dicen mis compañeros mois y aunque nada comprendo como la música es extraña y el campamento está cerca, me quedo largo rato al pie del árbol; era una cobra que le silbaba a la soledad.

En mi ausencia la ciudad de Klong Gia ha tomado un aspecto más coqueto con nuevas canales que esperan las primeras lluvias bajando hacia el estero. Bep, el cocinero anamita dirige las obras públicas a grandes gritos guturales que nadie obedece y el caballejo patea con furia de pigmeo espantando las bandadas de tábanos.

Al caer la tarde el viejo pistador aparece congestionado por el sol. Nos reconciliamos sin palabras y le regalo cigarrillos que no me agradece porque todavía no se conoce un moi que haya dado las gracias por nada.

Juntos volvemos a la quebrada donde bajan los ciervos. No tardamos en descubrirlos y el segundo, una cierva de gran talla escondía su pequeño que al caer deja en descubierto, olfatea a su madre y parte de escapada por la ladera.

Es de noche y en el sendero de regreso la luna nueva con sus dos picos ideales esperando las estrellas recibe nueve saludos reverenciosos. En al atmósfera flota un vaho de misterio. Yo lo siento en los nervios como un vago temor de algo desconocido y el viejo pistador también mira a todos lados con ojos de loco, cruzando derecho por las hierbas altas, cayendo en los hoyos para levantarse como alma que lleva el diablo.

¿Para esto ha regresado de Dalat marchando ochenta kilómetros en las 24 horas?

Sólo al llegar al campamento en su voz entrecortada comienzo a comprender que algo extraordinario lo trastorna. Los otros mois también se mueven en una agitación rara alineando las jarras de greda, amontonando sobre petates los preparativos de un rito extraño y el lujo de Klong Gia, la gallina que salió tarde de la noche cacareando de la "hotte" también aparece entre los brazos cobrizos.

Yo trato de descifrar la explicación nerviosa a grandes gestos: Es Guda, el Espíritu Malo de la Selva que se apareció en la quebrada al pistador anunciando muerte si no se le contenta con ofrendas y libaciones.

Existen muchos espíritus en la Selva, buenos y malos, y a todos hay que contentarlos, brindándoles con un ceremonial estilzado: bebidas y alimentos que después consumirán los mortales en estruendosa bacanal.

Los preparativos del choum-choum en las jarras de greda que se irán, a medida que los consumidores chupan por la larga caña de bambú, llenando siempre de agua para mezclarla con el arroz fermentado que produce el alcohol, ocupa la atención vaga de los corrillos.

Con el choum-choum se apagará el miedo y habrá más entusiasmo para hacer durar la liturgia.

Ya la gallina chorrea por la herida que el "coupe-coupe" lentamente va abriendo en la garganta y un adivino improvisado lee en el pocillo de sangre los augurios. Su cara es de profunda concentración. Y las mujeres esperan el vaticinio chupando en la caña de bambú que después pasa de boca en boca mientras otros reemplazan el líquido en las jarras.

Comprendo que la creencia manda ir a depositar todas estas ofrendas en el sitio mismo donde se mostró Guda; pero es de noche y ong-cop, el tigre, otro espíritu peligroso de la Selva, no conoce el culto de las religiones mois. El adivino volviéndose al bosque en tinieblas comienza una larga letanía levantando en alto el pocillo de sangre, hecho lo cual la gallina que tiene el último extertor con la última gota de sangre que se va pasa de una mano que la despluma a la olla humeante.

Guda parece contentarse y mostrar mejores presagios a jugar por las fisonomías de los corrillos iluminados de bronce por el fuego. La flauta mezcla también su música al concierto de los ciervos que viene de la quebrada. Y yo, que soy supersticioso como un ruso, siento un gran bienestar de pensar que Guda también sonríe como sus buenos feligreses desnudos que tragan al son de letanías las ofrendas y el choum-choum. voces de los coolíes que traen en

Por el sendero se acercan las andas la gran cierva para colocar mañana un nuevo cebo en el valle vecino. Es una procesión fantasmagórica, iluminada por antorchas, en que los hombres vienen resoplando como animales cansados.

A la vista de la ceremonia se sientan sobre los talones sin pronunciar palabra y chupan en las jarras de choum-choum. Es Guda y hay que contentarlo.

Sólo el viejo pistador que lo vió en un recodo del sendero conserva el aire abstraído del que piensa en la muerte o en el misterio de las divinidades. Esto me entristece porque sin haber visto a Guda creo en los buenos y en los malos espíritus de la Selva.

F. V. V

8 de Marzo de 1924.

EL PATO NEGRO

(Conclusión).

forma cree que puede haber sido?

—¿Y de dónde ha sacado usted llave?

—Me la dió esta mañana el señor Drake, mi nuevo patrón...

El agente Hart se rascó la cabeza y miró al suelo.

—Bueno; eso es un punto a su favor... Veamos lo que dice el otro...

—¿Qué otro?.. — preguntó el "Pato Negro", tratando de ocultar su inquietud.

—No tenga prisa. Voy a presentárselo ahora mismo.

Y, sin quitarle los ojos de encima, se movió ligeramente hacia un lado y dió una orden:

—Entre usted. Quiero verlos a los dos juntos.

Obedeciendo a la orden, entró un hombre bajo, rubio, de cierta edad; el recién llegado se quedó observando al primer ocupante de la casa, con una mirada que expresaba confusión y sorpresa.

—¡Bueno! Dejen de mirarse como los bobos— dijo Hart.— Voy a explicar la situación: se me ha dicho que en el tren de las diez y cuarenta y cinco debía llegar un tal Jansen. Usted— y señaló al "Pato Negro"— baja del tren de las ocho y cincuenta y dos, casi dos horas antes, y me da ese nombre. Yo no sospecho nada y le indico la dirección de la casa... Hasta aquí, no hay nada que objetar. Pero, a los diez minutos escasos, usted— y señaló al verdadero Jansen— viene con la historia de que ha encontrado a un amigo que lo ha traído en un camión automóvil, para ahorrarse el gasto del pasaje ferroviario. Eso también podrá ser exacto. Pero luego me dice que también se llama Jansen, y, naturalmente, empiezo a sentirme intranquilo... Quiero, pues, qué me digan: ¿cuál de ustedes dos es el cuidador de la casa, suponiendo que alguno de los dos sea Jansen?

El "Pato Negro" se encogió de hombros.

—Decídalo usted mismo, agente— dijo.— Desconozco la intención de este caballero, pero sé que mi nombre es Jansen. ¿Quién otro podría ser? ¿Acaso no tenía yo la llave para entrar? ¿Dónde tiene él la llave?

—Esa es la cuestión— confesó Hart.— Me viene con la explicación de que ha salido de su casa con tanta prisa que se ha olvidado de ponerse en el bolsillo la llave que le entregó el señor Drake: pero, según dice, su esposa la traerá mañana. Y entonces, yo le pregunto: ¿dónde va a pasar la noche si no trae la llave?

Y, dirigiéndose a Jansen, agregó:

—Esto no dice nada en su favor, amigo mío. Si usted no tiene la llave, tendrá por lo menos, algo con que probar su identidad... Papeles, referencias...

El acusado movió negativamente la cabeza.

—Mi esposa lo traerá todo mañana, en su baúl.

—Bueno— prosiguió Hart, dando muestras de la mayor incredulidad;— usted, cuidador número uno, ¿dónde tiene sus credenciales?

El "Pato Negro" trató de ganar tiempo, moviéndose ligeramente y preparándose para dar el salto que lo llevara hasta la puerta y le permitiera salir a la calle.

—Vea, agente—comenzó. — El caso es...

El verdadero Jansen lo interrumpió.

—Voy a desenmascararlo, señor Hart— exclamó.

Avanzó hasta el centro de la estancia y señaló al "Pato Negro".

—Si usted es Jansen y yo no lo soy, dígame únicamente una cosa: ¿dónde le dijo el patrón que buscara las llaves de las dependencias, del servicio, una vez dentro de la casa?

—El "Pato Negro" se echó a reír con afectada ironía.

—¿Supone usted que soy tan cándido como para confiarle un dato semejante?

—No; no tiene necesidad de callárselo, porque, aunque quisiera, no podría decirlo— proclamó Jansen, ganando terreno. El único que lo sabe soy yo. ¡Vea, agente! Supongo que si le muestro el sitio en donde están las llaves, creerá que soy Jansen... Mi nuevo patrón me lo indicó esta mañana, al darme sus instrucciones...

Miró a su alrededor y, sin titubear, se acercó al sitio en donde poco antes había estado el "Pato Negro".

—Haga el favor de ver, agente... Me dijo que mirara aquí, debajo de ese pájaro, en este ángulo del aparador...

Su mano nerviosa tropezó con el cuello del pato disecado, que cayó al suelo. Y, por dejado del ala, cayeron también, esplendorosas y brillantes, sonando secamente, las perlas de la señora Swazey.

El "Pato Negro" juzgó entonces que había llegado el momento de poner pies en polvorosa. Quedóse un segundo indeciso, mientras los otros dos observaban el objeto caído, y esa breve indecisión fué su perdición. Quiso dar un brinco, y saltó; pero, al caer, en lugar de encontrarse fuera de la habitación, se sintió arrastrado de una pierna, hacia adentro, y, antes que tuviera tiempo de reponerse del golpe recibido, sintió sonar sobre sus muñecas el chasquido característico de los grilletes a cerrarse.

L. S. C.

EN EL TOCADOR

de una dama distinguida nunca faltan

SALES
PARA ADELGAZAR
CLARKS

Usadas en el baño habitual mantienen el cuerpo dentro de las proporciones de la más estricta elegancia.

Tratamiento inofensivo recomendado por los médicos.

(A base de carbonatos y extractos vegetales)

UNICOS CONCESIONARIOS

VICTOR CORRY y Cía.—Santiago

Sociedad Anónima
Funicular San Cristóbal
DIVIDENDO PROVISORIO

Por acuerdo del Directorio, se pagará desde el Lunes 1.o de Febrero de 1926, a los señores accionistas, por medio del Banco Italiano en Santiago, un dividendo provisorio de dos pesos por acción, correspondiente al semestre de Julio a Diciembre de 1925.

El registro de transferencia de acciones permanecerá cerrado desde el Sábado 23 de Enero hasta el Lunes 1.o de Febrero inclusive del presente año.

Santiago, 23 de Enero de 1926.

ERNESTO BOSO PEZZA.
GERENTE.

Termas de Chillán

ENFERMOS
TURISTAS

En ninguna parte de Chile ni del mundo, los enfermos obtendrán resultados más admirables que en las Termas de Chillán.

HAY DOCTOR MUY COMPETENTE

Los turistas gozarán de paisajes preciosos, caminos inmejorables, comida espléndida, atención esmerada.

Todo turista argentino debe conocer las mejores Termas del mundo.

REFERENCIAS:

VALPARAISO: Blanco 1242;
CONCEPCION: Marcos Band;
SANTIAGO: Huérfanos 1153, of. 7.

SE VENDE

casa habitacion en

Calle Maestranza

11 por 52 mtr., frente estucada, 8 piezas grandes y dependencias, hall con techo de vidrio, jardín, arboleda y hortaliza. Sin comisionistas.

TRATAR:

Morandé 291, of. 26

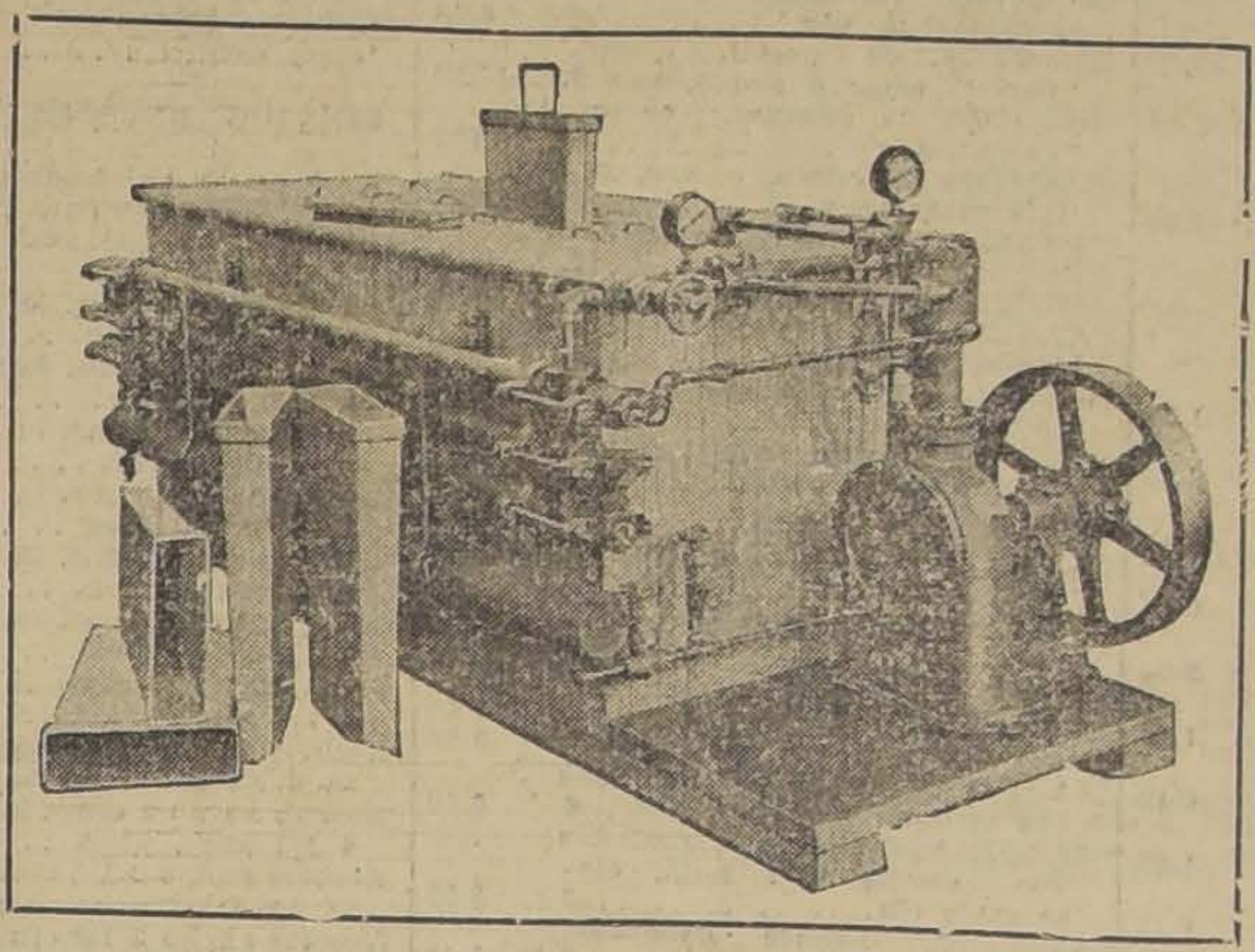

PLANTAS
Brunswick
Kroeschell
Company

PARA
HACER
HIELO

MUY UTILES EN HACIENDAS, GRANDES HOTELES, HOSPITALES, COLEGIOS, GOTAS DE LECHE, Etc., EFICIENTES, DE SEGURO FUNCIONAMIENTO
Y MUY SENCILLAS

OFRECEMOS PARA ENTREGA INMEDIATA

EL TIPO N.o 1 B. D. QUE PRODUCE 120 KILOS EN 24 HORAS
Más datos y pormenores solicítelos de nuestro Depto. de Maquinarias.

MORRISON & Co.
SANTIAGO

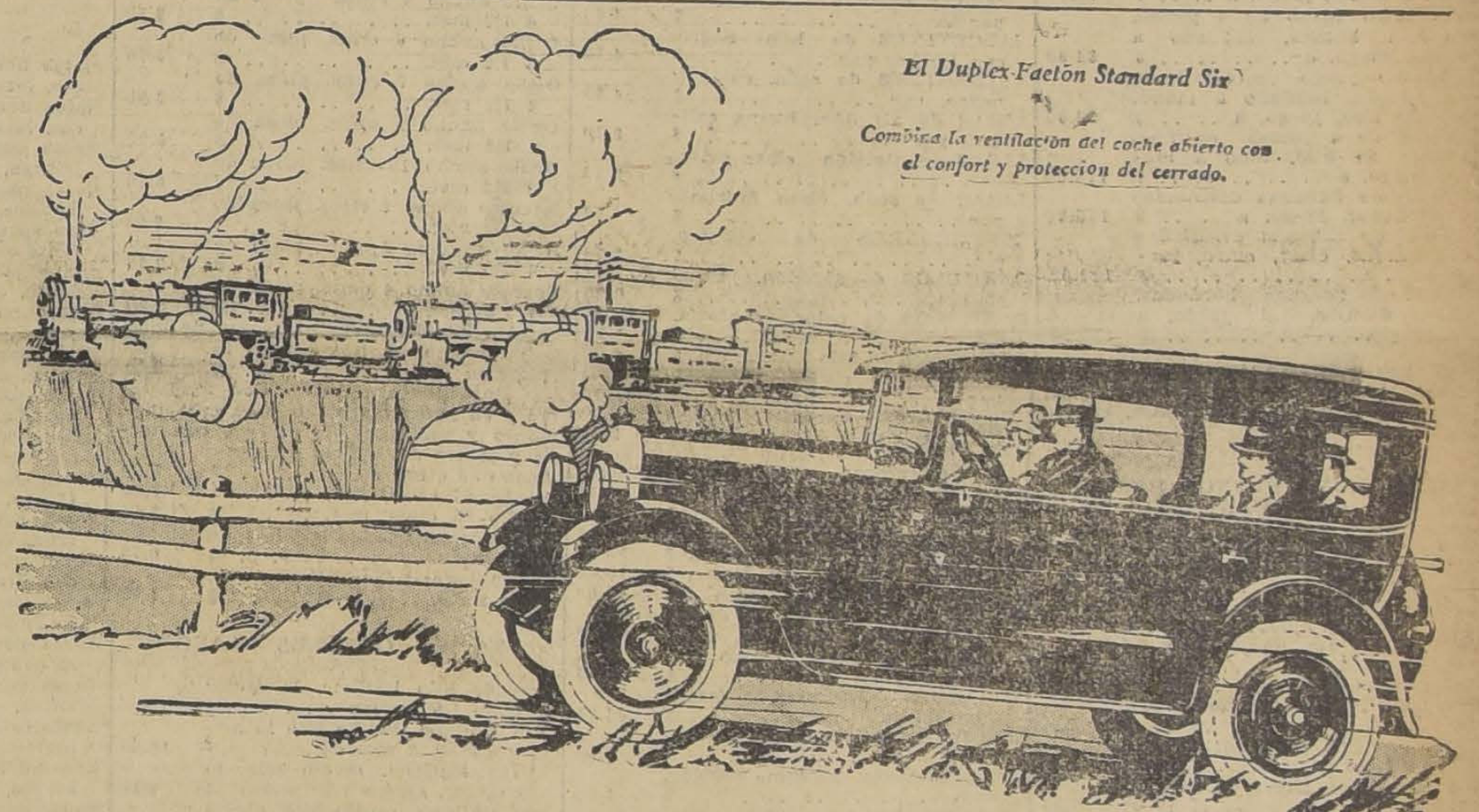

El Duplex-Faetón Standard Six

Combina la ventilación del coche abierto con el confort y protección del cerrado.

Los STUDEBAKER de "una sola utilidad"*

Superan en fuerza a todos los coches de su peso y tamaño

El Big Six STUDEBAKER es el coche de gran fuerza que goza de mayor aceptación en el mundo. Hay escasamente siete automóviles de fabricación norteamericana que lo igualan o superan en fuerza. Y ésos se venden a un precio de dos a cuatro veces mayor que el del Big Six.

El Modelo Standard Six (ilustrado) es, sengún la clasificación del Royal Automobile Club de Inglaterra, el coche más poderoso del mundo, entre los de su peso y tamaño. Cualquiera que sea el estado de los caminos tiene tal abundancia de fuerza, que puede recorrerlo sin dificultad. La gran fuerza de los motores STUDEBAKER ha sido demostrada repetidas veces. Centenares de *records* han sido establecidos por la resistencia, seguridad y velocidad de los STUDEBAKER.

Aunque estas pruebas tienen su significado, ninguna demostración es tan conclusiva en probar la fuerza de los STUDEBAKER, como el servicio diario que rinden en manos de millares de propietarios satisfechos.

★ Solamente Studebaker en la categoría de coches finos, y Ford en la de coches de bajo precio, fabrican todos sus propios motores, carrocerías, cajas de velocidades, mecanismos de dirección, embragues, diferenciales, muelles, ejes, fundiciones de hierro gris y piezas forjadas a martinete. Eliminando así las utilidades que otros fabricantes tienen que pagar a los intermediarios, Studebaker puede ofrecer productos de mérito que ningún otro fabricante, en la categoría de coches finos, puede igualar. Como todas las piezas vitales son diseñadas y fabricadas bajo la dirección de una misma compañía, de ahí se deriva la gran ventaja de una Construcción Coordinada.

La norma No "Habrán Modelos Anuales" estabiliza el valor de los STUDEBAKER.

GIBBS & Co.
Dpto. de Automóviles y Tractores

SANTIAGO
Catedral 1037

VALPARAISO
Pedro Montt esq. Morris

EL-501

STUDEBAKER
FABRICANTES DE VEHÍCULOS DE CALIDAD POR 73 AÑOS

PRIMERA Y GRANDIOSA BARATURA

PARA MAÑANA LUNES 1.°, MARTES 2, MIERCOLES 3 Y TODA LA SEMANA CONSECUTIVA

Agradeceremos imponerse en la lista, de algunos artículos con sus respectivos precios, que abajo detallamos, para ver la buena y provechosa ocasión que ofrecemos a nuestra clientela y al público en general en esta imponente liquidación.

SECCION MODAS

UN GRAN surtido de sombreros adornados en lindos modelos de la casa $	40.00
UN SALDO hormas de paja $	12.40
UNA GRAN colección sombreros de luto $	55.00
UN SALDO en batas de vestir, modelos últimos, a $ 100, $ 70 y $	50.00
UN GRAN surtido en trajes sastres, c|u. $ 150 y $	120.00
UN SALDO en trajes de lana tejidos con seda, especial para playa, c|u. a $	150.00

SECCION PAQUETERIA

LANA entera, inglesa, blanca y colores apropiados para tejidos de Verano, la madeja, a $	1.80
LANA "Jumper Wool", en lindos colores, el madejón grande, a $	8.00
SEDA para tejer a palillo, el gramo, a $	0.07
HILO zurcir mercerizado en todos colores, ovillo, a $	0.50
HILO zurcir mercerizado, blanco y negro, caja, a $	2.00
HUINCHA para ropa blanca en rollos, rollo, a $	1.00
BROCHES presión, clase fina, docena, a $	0.10
ALFILERES de acero, la caja de 50 gramos, caja, a $	1.20
PEINETAS para peinarse, buena clase, c|u. a $	1.40
PEINETAS para la melena c|u. a $	0.80
PEINES finos, para la caspa, c|u., a $	0.80
HORQUILLAS de ilusión, en cajas de 72 horquillas, caja, a $	0.30
PAPEL crepé, en todos los colores, rollo, a $	0.70
HILO "Ancla", para bordar a máquina, carretillas de 25 gramos, c|u. a $	1.80
ELASTICO para ropa blanca, en piezas de 10 mts., pieza, a $	1.00

SECCION ROPA BLANCA PARA NOVIAS

LINDO juego de 4 piezas en rica batista, bordado a mano, en todos números, juego $	48.00
BONITO juego de 4 piezas, todo bordado a mano, juego $	56.00
ELEGANTE juego de 4 piezas, todo a mano, juego, a $	70.00
ARTISTICO juego de 4 piezas, en rica batista, bordado a mano, juego, a $	84.00
FINISIMO juego de 4 piezas, en batista, bordado a mano, lo más fino, juego, a $	92.00
JUEGOS de 4 piezas en fina, batista de hilo, todo a mano, juego, a $	175.00
JUEGOS de Sábanas deshiladas y bordadas, juego, a $	125.00
JUEGOS de sábanas deshiladas y bordadas, clase, extra, juego, a $	180.00
JUEGOS de sábanas bordadas, lindos dibujos, el juego, a $ 180 y $	125.00

Y una infinidad de saldos en ropa de hilo, seda y algodón, puestos en baratura a precios sin presedentes, en las baraturas.

SECCION ROPA BLANCA PARA SEÑORAS

CAMISA de día, fileteadas, c|u. $	5.00
CAMISA de día, bordado Suizo, c|u. $	7.00
CAMISA de día, bordada a mano, y calada, c|u. $	8.50
CAMISA de día, de jersey y en colores, c|u. $	5.80
PANTALONES fileteados, c|u. $	50.0
PANTALONES bordado suizo, c|u. $	7.00
PANTALONES bordado a mano y calado, c|u. $	8.50
PANTALONES jersey en colores, c|u. $	6.50
PANTALONES jersey y en colores, mejor clase, c|u. $	8.50
PANTALONES jersey de hilo en colores, c|u. $	13.50
COMBINACION, camisa-pantalón, bordado suizo, c|u. $	11.00
COMBINACION, camisa-pantalón, bordado a mano, c|u. $	13.80
COMBINACION, camisa-pantalón, bordada a mano y calado, c|u. $	15.00
COMBINACION, enagua-corpiño, bordado suizo, c|u. $	16.00
COMBINACION, enagua-corpiño, bordado a mano, c|u $	20.00
COMBINACION, enagua-corpiño, en jersey de seda y colores, c|u. $	25.00
COMBINACION, enagua-corpiño, en espumilla de seda c|u. $	60.00
CAMISA de noche, fileteada, c|u. $	10.50
CAMISA de noche, bordado suizo, c|u. $	15.00
CAMISA de noche, bordada a mano y aplicaciones, encaje y tul, c|u. $	20.00
DELANTALES de lienzo, con calados, c|u. $	4.00

SECCION ROPA BLANCA PARA NIÑOS

Ropa para guagua

CAMISITA fileteada en batista, c|u. $	1.60
CAMISITA en batista bordado suizo, c|u. $	2.00
CAMISETITAS de hilo, c|u. $	4.40
PALTOCITOS de franela fileteados, c|u. $	3.00
PALTOCITOS de piqueé, fileteados, c|u. $	3.00
BABEROS de piqué fileteados, c|u. $	1.20
BABEROS finos en batista, bordados a mano y encajes, c|u. $	4.40
PAÑALES de lienzo, 80x80 centímetros, c|u. $	2.00
GORRITAS de jersey, c|u. $	0.40
DELANTALES fileteados para niñitas, c|u. $	5.00
DELANTALES de fantasía, impermeables, c|u. $	3.50
DELANTALES de fantasía, impermeables, c|u. $	5.00

ARTICULOS BONETERIA PARA SEÑORAS

MEDIAS mercerizadas, color y negro, par $	3.00
MEDIAS de color en velo de hilo, par $	4.80
MEDIAS de hilo mercerizado, colores de moda, par $	4.80
MEDIAS de seda fina, artículo superior, par $	24.00
GUANTES de hilo en colores, par $	2.50
GUANTES imitación gamuza, cortos, par $	4.00
GUANTES de hilo en colores, par $	4.80
GUANTES imitación gamuza, mosqueteros, par $	6.00
GUANTES de previl, cortos, "Perin", color o negro, par $	15.20
GUANTES de gamuza, cortos, "Perin", par $	11.00
GUANTES de cuero, cortos, última moda, par $	20.00
PAÑUELOS blancos de algodón, c|u. $	0.50
PAÑUELOS de hilo blanco, c|u. $	1.60
PAÑUELOS de fantasía, color y blanco, c|u. $	1.90
PAÑUELOS de fantasía, color, bordados, c|u. $	2.20
PAÑUELOS con figuritas, el paquete de 6 pañuelos, c|u. $	5.00

SECCION ARTICULOS TOILETTE PARA CABALLEROS

HOJAS Guillette, legítimas, paquete $	7.60
HOJAS Ever Ready, paquete $	3.80
MAQUINAS Gillette, niqueladas con estuche y 1 hoja, c|u. $	6.40
MAQUINAS Gillette, niqueladas con estuche y 1 hoja, clase extra c|u. $	8.00
MAQUINA Gillette decorada, con estuche y 1 hoja, c|u. $	8.40
MAQUINA Ever Ready, con estuche y 8 hojas, c|u. $	8.00
NAVAJAS de afeitar, clase muy fina, hoja ancha, c|u. $	7.00
NAVAJAS de afeitar "Solingen" hoja ancha, clase superior, c|u. $	8.40
TACITAS de metal para jabón, c|u. $	0.60
HISOPO, clase buena, para jabón, c|u. a $ 1.20 y $	3.00
JABON en barra, estuche aluminio, c|u. $	3.80
JABON en polvo, clase buena paquete $	0.60

SECCION BONETERIA PARA HOMBRES

CALCETINES de algodón, color y negro, par $	2.00
CALCETINES de hilo mercerizado de color, par $	3.50
CALCETINES de hilo mercerizado, y calados, alta fantasía, par $	4.00
CALCETINES de hilo negro, con flecha, par $	4.50
CALCETINES de seda, color y negro, par $	4.80
LIGAS de algodón, buena calidad, par $	2.20
LIGAS de algodón clase extra, par, $	2.80
LIGAS de seda, clase finísima, par $	4.50
SUSPENSORES de elástico, c|u. $	3.50
PAÑUELOS de algodón, blanco, c|u. $	0.80
PAÑUELOS de color, fantasía, c|u. $	1.50
PAÑUELOS de hilo blanco, c|u. $	4.50
GUANTES de cuero nacional, par $	10.00
CINTURONES de goma, marcas surtidas, c|u. $	2.60

SECCION PERFUMERIA

ESENCIA París Coty, frasco 125 gramos, frasco $	54.00
ESENCIA Narda París, frasco $	15.00
ESENCIA Ideal Althar, frasco $	15.00
ESENCIA AURORA, frasco $	15.00
LOTION Marengo, frasco de lujo, frasco $	9.00
COLONIA Atkinson, frasco chico, frasco $	15.00
COLONIA Atkinson, frasco grande $	42.50
POLVOS Primiale, perfume surdo, caja $	1.50
POLVOS Hara, perfume surtido, caja $	3.00
POLVOS Anthea, perfume surtido, caja $	5.40
AGUA de Colonia higiénica, frasco corriente $	2.50
AGUA de Colonia higiénica, frasco grande $	4.70
JABON Colonia, pan redondo, pan $	1.40
JABON Suavisador, la caja de 3 panes, caja $	3.00
JABON Flor de Italia, la caja de 12 panes, caja $	3.80
PASTA dentífrica Primiale, tubo $	1.50
CEPILLO para dientes, c|u. $ 0.80 y $	1.60

SECCION CAMISERIA

CUELLOS almidonados, lisos o dobles, en toda forma y hechura, numeración completa, c|u. $	1.20
Cuelos sueltos de fantasía, c|u. $	1.00
Puños almidonados, rica clase $	1.50
Camisa de fantasía, buena clase, $	10.40
Camisa de popelina de 1 color, clase fina $	22.50
Camisa de dormir, rica clase, lo mejor $	14.00
Calzoncillos de tela blanca	6.00
Corbatas de rosita hecha	1.60

SECCION ARTICULOS VARIOS

Servilletas de algodón, buena clase c|u. $	2.00
Fundas con un pequeño calado de 10 x 40 ctms. $	2.00
Fundas con un pequeño calado de 1.20 x 0.40 ctms. $	2.80
Fundas con dos calados, clase extra, de 1.20 x 0.40 ctms. $	3.20
Fundas de almohadón con pequeño calado, $	3.60
Sabanas de 1 plaza, crea, etc, $	11.00
Sábanas 1|2 hilo, calidad extra de 180 x 300 $	27.50
Sábanas 1|2 hilo, calidad extra, de 200 x 300 $	32.60
Toallas felpudas listadas, clase fina $	5.40
Toallas felpudas blancas, calidad superior $	5.60
Toallas felpudas rica clase, tamaño grande, $	7.60
Sábanas de baño blancas o listadas, tamaño grande $	31.40
Mantel granité guarda color 1.70 x 1.70 met. $	30.00
Mantel granité bordado de 1.80 x 2.50 met. $	68.00
Mantel granité bordado de 1.80 x 300 met. $	78.60
Mantel granité bordado, de 1.80 x 3.50 met. $	90.00
Servilletas granité, haciendo juego a los manteles 27 x27 doc. $	38.00
Servilletas grandes, haciendo juego, 57 x 58 cmts. $	81.00
Paños de hilo listado para cristales, lo mejor c|u. $	2.40
Paños de hilo blanco finísimo, clase extra c|u $	3.00

SECCION ENCAJES Y BORDADOS

Encajes valencianos de hilo, color marfil, especiales para ropa blanca fina. Garantizamos que resisten el lavado y aplanchado:

Orilla ancho 3 cmts. la pieza de 4 1|2 mtrs. pieza $	3.30
Orilla ancho 4 ctms. la pieza de 4. 1|2. pieza $	3.80
Orilla ancho 5 ctms. la pieza de 4.1|2. mtrs. pieza	4.20
Orilla ancho 6 ctms. la pieza de 4 1|2 mtrs. pieza $	5.20
Orilla ancho 7 ctms. la pieza de 4 1|2 mtrs. pieza $	5.70
Orilla ancho 8 ctms. la pieza de 4 1|2 mtrs. pieza $	6.90
Orilla ancho 10 ctms. la pieza de 4 1|2 mtrs. pieza $	7.80
Recorte ancho 1 1|2 ctms. la pieza 4 1|2 mtrs. pieza. $	1.40
Recorte ancho 2 ctms. la pieza de 4 1|2 mtrs. pieza $	1.60
Recorte ancho 2 1|2 ctms, la pieza de 4 1|2 mtrs. pieza $	2.00
Recorte ancho 3 1|2 ctms. la pieza de 4 1|2 mtrs. pieza $	3.00
Recorte ancho 4 1|2 ctms. la pieza de 4 1|2 mtrs, pieza $	4.50
Un lote Puntos Velenciana de hilo, de 0.45 el metro a $	4.00
Un lote Punto en Punto met. $	3.00

Encajes Bolillos legítimos, hechos a mano:

Orilla ancho 1 1|2 ctms. met. $	1.20
Orilla ancho 2 ctms. met. $	1.40
Orilla ancho 3 ctms. met. $	1.70
Orilla ancho 4 ctms. met. $	2.00
Orilla ancho 8 ctms. met. $	3.00
Orilla ancho 10 ctms. met. $	3.40
Orilla ancho 13 ctms. met, $	4.00
Orilla ancho 15 ctms. met $	5.50
Recorte ancho 2 ctms. met $	1.20
Recorte ancho 3 ctms. met. $	1.80
Recorte ancho 4 ctms, met $	1.90

Tiras bordadas en piezas de 4 1|2 mts. en rico madapolán y en gasas:

Orilla ancho 2 ctms. pieza de 4 1|2 met $	2.00
Orilla ancho 4 ctms. pieza de 4 1|2 met. $	3.50
Orilla ancho 6 ctms. pieza de 4 1|2 met. $	3.70
Orilla ancho 7 ctms. pieza de 4 1|2 met. $	3.90
Orilla ancho 9 ctms. pieza de 4 1|2 met. $	5.90
Orilla ancho 10 ctms. pieza de 4 1|2 met. $	6.90
Recorte ancho 2 ctms. pieza de 4 1|2 met.	2.00
Recorte ancho 3 ctms. pieza de 4 1|2 met. $	3.50
Recorte ancho 4 cmts. pieza de 4 1|2 met. $	5.90
Un lote bordados en piezas de mts. Orilla ancho 3 1|2 ctms. la pieza en $	3.50

Bordados anchos en rico madapolán y en gasas especiales para combinaciones y vestiditos de niñitas, con orilla y centro del mismo dibujo:

Ancho 35 ctms. met. $	5.20
Ancho 45 ctms. met. $	7.50
Ancho 85 ctms. met. $	8.50
Aplicaciones Irlanda legítima de 4 x 4 c|u. $	0.70
Aplicaciones Irlanda legítima de 9 x 9 c|u. $	1.00

SECCION GENEROS BLANCOS

Crea de hilo italiano, lo mejor ancho 1.60 metro $	12.—
Crea Italiana, medio hilo lo mejor ancho, 2 metros $	10.60
Crea Italiana, medio hilo, lo mejor, ancho 1.80 metro $	9.60
Crea Italiana, medio hilo, ancho 2 metros $	9.80
Crea Italiana, medio hilo, ancho 1.80 metros $	9.—
Crea Italiana, ancho 2 metros $	8.80
Crea medio hilo, ancho 2 metros $	10.—

Rogamos a nuestra clientela fijarse bien en los precios especialmente rebajados, hemos marcado las creas de puro hilo italiano.

Granite para servilletas en colores a cuadro ancho, 0.65 metros $	6.—
Granite para manteles, hilo puro, ancho 2 metros $	29.80
Granite para manteles, puro hilo, ancho, 1.80 metros $ 24 y $	22.—
Granite para sevilletas, puro hilo, ancho 0.70 metros $	10.80
Damasco de hilo para manteles ancho 1.80 metros $	25.—
Damasco 1|2 hilo, para manteles, ancho 1.90 metros, $ 15.50 y $	14.40
Damasco para manteles, ancho 1.60 $	9.—
Bramante, lo más fino, especial para ropa interior, desde $	2.60
Batista finísima, especial para ropa interior $	2.90
Madapolan finísima, especial para ropa interior $	3.80
Tarantulle en colores, especial para ropa interior $	5.90
Céfiro de hilo, especial para camisa y delantales $	3.50
Brillantina muy fina, especial para camisas y ropa interior $	3.70
Popelina, clase extra, especial para camisas y batas, desde $	5.90

SECCION TIENDA

Gabardinas de lana italiana, 1.40 metros, negro y azul $	25.—
Sarga lana italiana, 1.40 metros azul y negro $	19.—
Gabardina, lana francesa, saldo colores, 1.30 metros $	15.80
Popelina lana italiana, 1.40 metros, negro y azul $	18.—
Espumillas, clase extra, en todos colores 1 metro $	24.—
Sarga blanca para forro, seda pura $	7.—

SECCION TAPICERIA

Pergamoid, clase fina afranelado y liso, 1.30 metros ancho, desde $	12.50
Lanza bronce para cortinas, largo 1.60 metros, el juego $	28.—
Paños para carpetas, un surtido en lindos colores, ancho 1.80 metros $	18.—

Además ofrecemos toda clase de artículos para tapicería como ser: brocatos, felpas, galones, etc., etc., a precios muy reducidos.

SECCION PLAQ—

Jarros de plaqué para agua, c|u. desde $	25.50
Servicios de plaqué, para té, c|u. $	95.—
Vasos de plaqué para agua, c|u. $	7.60
Botellas de cristal con parte de plaqué, para velador, c|u. desde $	9.50
Floreros de cristal con parte de plaqué para velador, c|u. desde $ 7, 9.60, 23.90, 24.75, 25.90 y $	26.—
Porta servilletas le plaqué con figuras, c|u. $	6.40
Porta servilletas de plaqué lisos, c|u. $	4.50
Porta cubiertos de plaqué, lisos c|u. $	1.50
Porta cubiertos de plaqué con figuras, c|u. $	2.—
Porta tostadas de plaqué, c|u. $	20.—

SECCION CUCHILLERIA

Cuchillos con mango de metal, para mesa, c|u. $	2.—
Cuchillos con mango de metal para mesa, c|u. $	2.50
Cuchillos para mesa, marca francesa, c|u. $	1.50
Cuchillos para mesa, marca Rogers, c|u. $	6.—
Cuchillos para mesa, de Marfilina, c|u. $	4.95
Cuchillos para postre, mango de metal, c|u. $	1.80
Cucharas de plaqué para mesa, c|u. $	3.—
Cucharas de plaqué para mesa, con filete, c|u. $	3.50
Cucharas de plaqué para postres, c|u. $	2.50
Tenedores de plaqué, para postre, c|u. $	2.50
Cucharas de plaqué, para guisar, c|u. $	8.—
Tenedores de plaqué para mesa, marca inglesa, c|u. $	5.—
Tenedores de plaqué para postre, marca inglesa, c|u. $	3.—
Cuchillos para pescado, marca Rogers, c|u. $	3.50
Tenedores para pescado, marca Rogers, c|u. $	3.50

SECCION LOZA

Platos hondos y extendidos blancos, loza inglesa, c|u. $	1.30
Platos hondos y extendidos blancos, loza inglesa, c|u. $	1.50
Platos para postre, blancos, loza inglesa, c|u. $	1.20
Platos para postre, hondos, decorados, c|u. $	1.70
Plato spara postre, hondos, con filete oro, c|u. $	1.—
Platos para dulce, con filete verde, c|u. $	1.10
Platos extendidos, de semi porcelana, con filete oro, c|u. $	1.30
Tazas para té, blancas, loza inglesa, c|u. $	1.55
Tazas para té, porcelana, con guarda azul, c|u. $	2.—
Tazas para té, loza inglesa, guarda rosada, c|u. $	1.90
Tazas para desayuno semi porcelana, con filete oro, c|u. $	2.90
Tazas para desayuno de porcelana, c|u. $	2.50
Tazas para café semi porcelana con filete oro, c|u. $	2.—
Tazas para café de porcelana fina, c|u.	3.—
Tazas para café, de loza inglesa con guarda rosada, c|u.	1.50
Tazas para café de loza inglesa blancas, c|u.	1.30
Azafates redondos, blancos, loza inglesa, c|u. desde $ 5.40 a $	6.10
Ensaladeras blancas, loza inglesa, c|u. desde $ 2.10 a $	8.40
Soperas Blancas, loza inglesa, c|u. desde $ 16.20 a $	26.30
Guiseras blancas, loza inglesa, c|u. $	7.20
Tazas calderas blancas y de color, c|u. desde $ 0.80 a $	1.80
Teteras para té, loza vidriada, c|u. desde $ 8.40 a $	10.80
Servicio para té, 4 piezas y 1 bandeja $	42.—
Servicio para té 9 piezas y 1 bandeja $	98.—
Servicio para té 9 piezas y 1 bandeja, fantasía $	90.—

SECCION LOZA

SERVICIOS para mesa con 83 piezas loza inglesa, desde $ 225 a c|u. $	325.—
SERVICIOS para mesa con 83 piezas porcelana, desde $ 514 a c|u. $	580.—

SECCION CRISTALERIA

COPAS blancas de vidrio para vino c|u	0.55
COPAS blancas de vidrio para vino c|u.	0.80
COPAS blancas de vidrio para vino tinto c|u.	1.10
COPAS verdes de vidrio para vino blanco c|u.	1.30
COPAS verdes de vidrio para vino blanco, cristal Bacart, c|u.	2.—
COPAS para vino tinto, cristal cortado c|u.	1.30
COPAS para vino tinto, vidrio grabado c|u.	1.40
COPAS para agua, cristal Vals San Lambert c|u.	3.10
COPAS para vino tinto, Vals Sant Lambert c|u.	2.70
COPAS para Champagne, de cristal c|u.	3.—
VASOS cerveceros con mango c|u.	3.—
VASOS cerveceros 1|2 cristal cortado c|u.	2.40
VASOS para agua, lisos c|u.	1.—
VASOS para vino, lisos c|u.	0.70
VASOS para vino, forma barril c|u.	0.90
VASOS para vino, cristal cortado, c|u.	1.20
VASOS para vino, vidrio lisos c|u.	0.80
VASOS para licor, vidrio lisos c|u.	0.70
VASOS para licor, vidrio lisos c|u.	0.50
VASOS para licor, cristal cortado c|u.	1.—
AZUCAREROS de vidrio prensa Vals Sant Lambert, desde $ 3.20 c|u.	5.—
COMPOTERAS de vidrio prensa Vals San Lambert, desde $ 7.90, c|u. $	14.80
PLATITOS para dulce prensa Vals San Lambert, c|u.	1.20
BOTELLAS para velador, vidrio cortado c|u.	8.—
BOTELLAS para velador, vidrio americano c|u.	5.50
BOTELLAS para mesa vidrio blanco de 1 litro c|u.	2.—
JARROS para agua, 2 litros, c|u.	3.40
AGUA maniles verdes c|u.	1.60
FRASCOS para dulces, vidrio americano 1|4 litro c|u.	1.70

REALIZAMOS un variado surtido de servicios de copas marca Vals Sant Lambert a precios muy rebajados.

SECCION ARTICULOS RELIGIOSOS

IMAGINES surtidas 30 cms. c|u.	4.—
IMAGENES surtidas 30 cms., c|u.	6.60
IMAGENES surtidas, 40 cms, c|u.	10.50
IMAGENES surtidas, 65 cms., c|u.	26.40
ROSARIOS negros c|u. $ 0.40 la gruesa $	48.—
ROSARIOS de color c|u. $ 0.60 la gruesa	54.—
ESCAPULARIOS del Carmen y Sagrado Corazón c|u. $ 0.30, la gruesa	30.—
LIBROS de misa para niños c|u.	1.—
LIBROS de misa, tapa Chagrin c|u.	2.70
LIBROS de misa, tapa mejor clase, c|u.	5.40
LIBROS de misa, tapa cuero fino c|u.	16.—
ESTAMPAS chicas para primera comunión, c|u. $	9.50
ESTAMPAS para cuadros, c|u. $	1.90
ESTAMPAS bordadas a mano, c|u. $	8.90
ESTAMPAS del Sagrado Corazón, 40 cms. c|u. $	1.40
ESTAMPAS del Sagrado Corazón, 30 cms., c|u. $	0.80
VELAS para noche, caja de 10 velas, c|u.	3.—
DETENTES de aluminio para puertas, c|u. $	2.—
MEDALLONES en madera, relieve de plata, c|u. $	7.50
IMAGENES surtidas, de 20 cms., c|u. $	4.—
IMAGENES surtidas, de 30 cms., c|u.	6.60
IMAGENES surtidas, de 40 cms., c|u. $	10.50
IMAGENTES surtidas de 65 cms., c|u. $	26.40
ROSARIOS negros, c|u. $ 0.40, gruesa $	48.—
ROSARIOS de color, c|u. $ 0.60, gruesa $	54.—
MEDALLAS surtidas, c|u. 0.10, gruesa $	7.20
ESCAPULARIOS del Carmen y Sagrado Corazón c|u. 0.30, gruesa	30.—
LIBROS de misa para niño, c|u. $	1.—
LIBROS de misa, tapa de chagrin, c|u. $	2.70
LIBROS de misa, tapa de chagrin, mejor clase, c|u.	5.40
LIBROS de misa, tapa de cuero fino, c|u.	16.—
ESTAMPAS chicas para la Comunión, c|u. $	9.50
ESTAMPAS para cuadro, c|u. $	1.90
ESTAMPAS bordada a mano, c|u. $	1.90
ESTAMPAS bordadas a mano, c|u. $	8.90
ESTAMPAS del Sagrado Corazón, 40 cms., c|u. $	1.40
ESTAMPAS del Sagrado Corazón, 30 cms., c|u. $	0.80
GOMA incienso desde $ 1 kilo $	8.—
VELAS para noche, caja de 10 velas a $	3.—
MEDALLONES en bronce en imágines surtidas, a $	8.60
MEDALLONES en madera con relieve de plata a $	7.50

SECCION FERRETERIA

OLLAS negras con aro 12, 14, 16, 18, 20, 22, 24, 26, 28 y 30 cms., desde, c|u. $	7.70
OLLAS azules con aro 12, 14, 16, 18, 20, 22, 24, 26 cms., desde c|u. $	6.—
CACEROLAS negras con asa 14, 16, 18, 20, 22, 24, 26, 28 y 30 cms. c|u. $	8.15
CACEROLAS azules con y sin pico de 10, 12, 14, 16, 18, 20, 22, 24 cms., c|u. $	4.45
TETERAS azules 1 pieza 14, 16, 18, 20. 22, 24, 26, 28 y 30 cms., c|u. $	11.40
TETERAS 2 piezas para agua 14 16, 18, 20, 22, 24, 26. cms. c|u. $	7.80
TETERAS para té 1|2 y 3|4, 1 litro c|u. $	8.40
LECHEROS con tapa 1|2, 3|4, 1 1|2 y 2 litros, c|u.	$ 3.60
CAFETERAS blancas y decoradas 1|2, 3|4, 1. 1 1|2 litro, c|u. $	10.50
OLLAS sin tapa, especial para hacer dulce 28 y 30 cms., c|u. $	13.—
TAZAS para moldear dulces o budines, c|u. $	1.—
PANERAS enlozadas y esmaltadas, c|u. $	6.60
PLATOS hondos, desde c|u. $	1.—
SERVICIO para té con 5 piezas, color blanco, c|u. $	51.60
SERVICIO lavatotrio con 7 piezas, desde c|u. $	110.—

OLLAS, cacerolas, teteras para agua, jarros para lavatorio, etc. etc. con pequeñas averiaduras con 30 o|o menos del costo.

ALUMINIO ITALIANO

OLLAS muy gruesas 12, 14, 16, 18, 20, 22, 24 cms. c|u. $	13.80
CACEROLAS con mango 20, 22, 24 cms. c|u. $	20.70
CACEROLAS con asa 22, 24, 26 cms., c|u.	22.50
HERVIDORES para leche 12, 14, 16, 18, 20, 22 cms. c|u. $	9.30
COLADORES para verduras de 16, 18, 20, 22, 24 y 26 cms., c|u. $	7.90
PLATOS para huevos, 18 cms. gruesos y delgados, c|u. $	3.20

ASADERAS, moldes para budín, hervidores a vapor, platos, sartenes y muchos otros artículos de este material que realizamos a menos del costo por ser saldos

VARIOS

BUDINERA loza, para fuegos, 4, 5, 6, 7, 8, 10, 12 pulgadas c|u. $	1.20
GUISERAS redondas y ovaladas, color marrón, c|u., desde $	9.60
CUCHILLOS para cocina, 5, 6 7, 9, 10, 11, 12 pulgadas, c|u. $	2.80
CUCHILLOS para mesa, mango de aluminio, muy buena clase, c|u. $	2.00
TENEDORES y cucharas aluminio, c|u. $	0.80
CUCHARITAS para té, aluminio, c|u. $	0.50
TENEDORES y cucharas fierro estañado, c|u. $	0.70
ABRIDORES para latas, c|u., desde $	1.00
BETUN negro y amarillos, cajas grandes y chicas, c|u., desdo $	0.30
CERA para pisos, color natural caoba, c|u., desde $	3.00
CERA en panes, clase superior, el pan $	6.50
PAÑOS para trapear, gruesos, c|u., desde $	1.50
PAPEL toilette, rollos con 650 hojas, c|u. $	0.30
MOSQUEROS de alambre, c|u. $	1.10
TANGLEFOOT y Flyosan, para matamoscas, a precios rebajados.	
BANDEJAS de madera, c|u., desde $	3.90
JABON Livian Primialle, especial para cocina, docena $	3.00
PERCHAS para trajes de señora y vestón de caballeros en madera barnizada, c|u. $	2.00
LAMPARAS con bonitos decorados, pantalla de porcelana, a carburo, por sólo, c|u. $	22.00
LAVAMANOS de dos piezas, especial para oficina, c|u. $	1,440.00

RADIO

FONOS dobles, el par, a $	25.00
ESTACIONES completas, receptoras, instaladas funcionando, en $	150.00
ESTACIONES receptoras completas, con baterías, etc., alcanzará a oír a más de 2,000 kilómetros $	395.00
TRANSFORMADORES para corriente alterna a 8, 5 y 8 Volt $	15.00
VOLTIMETROS de bolsillo de 1|10 valt $	29.50
VOLTIMETROS de bolsillo de 1 a 100 valt $	29.50

ESTACIONES trasmisoras de 5, 10, 20 y 50 volt, completas para entrega inmediata, instaladas, a precios muy bajos

ELECTRICIDAD

VENTILADORES Marelli de todos tipos a precios excepcionalmente bajos.

SALDO ampolletas filamentos metálico, de 40 y 50 bujías, c|u. $	2.00
ALAMBRE para campanilla, el rollo de 50 metros, c|u. $	3.50
PILAS secas Framoll, c|u. $	3.35
LAMPARAS de colgar, forma plato, con guarnición de bronce óxido, c|u., a $ 75, y $	40.00
ARAÑAS eléctricas de 3 luces, con tulipas, c|u. $	75.00
LAMPARAS forma plato, con cordón de seda, c|u. $	95.00
PLANCHAS eléctricas, a 35 y 33, y $	29.50

SANITARIOS

BAÑOS ingleses 5 1|2 pies, con 2 llaves, c|u., desde $	398.00
BAÑOS ingleses de 6 pies, con 2 llaves, c|u., desde $	450.00
SALAS de baño de 1.a clase, compuesta de: 1 baño inglés, con 2 llaves, 1 lavatorio inglés con pie o consola de fierro, 1 lluvia con llave niquelada, 1 califont automático a leña, o 1 calentador a gas cobre pulido, 1 bidet loza inglesa con 2 llaves, un piso laqué, un toallero niquelado, un termómetro de baño, son 8 artefactos al bajo precio de $	1.000.00

SANITARIOS

LAVAMANOS loza inglesa, c|u. $	65.00
URINARIOS loza inglesa, c|u. $	59.50
TOALLEROS blancos, c|u. $	5.00
TOALLEROS niquelados, c|u. $	12.50
LAVAPLATOS fierro fundido enlozado, con respaldo, pie fierro y escurridera de madera, c|u. $	250.00
BOTAGUAS fierro fundido enlozado, blanco, c|u. $	75.00
PERCHAS niqueladas 3 ganchos, especial para salas de baño, c|u.	19.50
ESPEJOS luna biselada, marco laqué, c|u. $	39.50

SECCION CATRES, COLCHONES Y SOMMIERS

En gran liquidación seguirá la baratura de estos artículos que han tenido general aceptación en nuestra clientela; habiendo ahora mejorado el surtido y encontrándonos en condiciones de atender cualquier pedido en muy buenas condiciones.

Un variado surtido en zapatos para hombres y niños a precios especialmente rebajados para esta baratura.

Un lindo surtido en calzado para señoras, en toda forma y a precios muy equitativos.

Además, ofrecemos a precios de baratura: sobres, blocks para carta, tinta, lápices, etc.

SECCION ALMACENES

Por falta de tiempo no alcanzamos a detallar los artículos de esta Sección, como ser: toda clase de abarrotes, conservas y licores nacionales e importados; los cuales tendremos para esta gran baratura del año a precios nunca vistos y por artículos de primera necesidad, especialmente para las dueñas de casas que podrán adquirir sus necesidades con mucho provecho; pues nuestras baraturas son verdaderas y no de réclame.

NOTA.— Todas las mercaderías que hemos puesto en baratura, son artículos de primísima calidad, revisadas y garantidas; y por consiguiente, es una buena oportunidad que ofrecemos a nuestra distinguida clientela para comprar artículos escogidos y a precios sin precedentes en las liquidaciones.

Casa Fratelli Castagneto. — Alameda esq. San Martín

LA NACION

Santiago, 31 de Enero de 1926

EL CASO INSOLITO DEL BANCO ESPAÑOL DE CHILE

Aún cuando era esperado con pesimismo el Balance del Banco Español de Chile, su publicación ordenada ayer por la Superintendencia General de Bancos, ha producido verdadero estupor. Se trata de un documento histórico de la vida comercial del país y su contenido estalla como un escándalo en la atmósfera apacible de la industria y del comercio nacionales. Y este documento no señala el término de una investigación especial, sino que parece más bien ser el punto de partida de un proceso de honda trascendencia para moldear la ética futura de los negocios.

La sola exhibición lacónica de los antecedentes de este asunto agita el ánimo y reclama con sus penosas revelaciones las más enérgicas y categóricas sanciones de las responsabilidades. El Balance del Banco Español de Chile es el sumario público de un sistema condenable y de proyecciones económicas y morales todavía incalculables. Es una requisitoria contra el régimen legal de Bancos del pasado y una admonición para el futuro.

Afortunadamente ha venido a incidir con una ley salvadora que queda con esta primera prueba ventajosamente recomendada para el porvenir. Acaso el Gobierno de facto que la dictó y que anticipó oportunamente su aplicación, no alcanzó a apreciar el alcance importantísimo que iba a tener en su primera e inmediata aplicación. La ley de Superintendencia de Bancos ha sido esta vez la mano providencial que ha detenido el mal sobre el mismo abismo. Sin ella la situación del Banco Español se habría liquidado en quiebra, es decir con el descalabro de veinte mil o más deudores que estaban sustentando con esta savia del crédito bancario otras tantas actividades industriales y comerciales. La imaginación reconstruye fácilmente el panorama desolador para la economía pública de una quiebra que hacía exigibles, según los sistemas antiguos, todos los compromisos y que podía arrastrar tras de sí a la falencia a cuantos se cobijaran bajo el amparo protector de la institución de crédito.

La experiencia es dolorosa: más aún, es trágica, pero es también oportuna por la demostración inmediata que proporciona de los beneficios de este sabio mecanismo legado dentro del plan de reformas de la misión Kemmerer. Esta aparición providencial de la ley de Superintendencia de Bancos en los momentos precisos en que más perentoria se hacía la necesidad de su existencia, viene a demostrar con sus resultados la eficacia de este plan de reformas y la imperiosa necesidad de realizarlo en toda su extensión.

El caso del Banco Español por la trascendencia que pudo tener en la economía nacional a no mediar la creación de la Superintendencia de Bancos, sólo es comparable a la en que se encontró el Banco Nacional de Chile en el año 1878. Revelando de improviso la situación finnaciera de este Banco, el Gobierno se vió obligado a convocar una noche apresuradamente las Cámaras para dictar una ley de emergencia que consistió en declarar inconvertibles los billetes de ese Banco, billetes que eran convertibles a su presentación. Este fué, al parecer, el origen del régimen de curso forzoso en Chile, al cual sólo se ha venido a poner término con la ley Kemmerer del Banco Central. El país ya sabe el influjo nefasto que este régimen tuvo en la vida económica de Chile.

La primera lección que se desprende de la aplicación de la Ley de Superintendencia de Bancos en la liquidación del Banco Español, es que la ley debe ser afianzada y dotada de toda la vitalidad necesaria para su completo ejercicio. Obtengamos, por lo menos, una indicación eficaz de esta experiencia dolorosa. Lo sugestivo es que haya sido menester el estado de gobierno de facto para dictar esta ley que estuvo reclamándose durante largos años y que hasta llegó a ser dictada en líneas generales hace algún tiempo. En efecto, una ley dictada en 1912, intentaba un ensayo de fiscalización bancaria, precursora de esta otra ley de mecanismo perfecto y moderno incorporada en el plan de la Misión Kemmerer. Por aquella ley y a fin de que el Fisco pudiera controlar la percepción de un impuesto, el Estado quedó dotado de la facultad de examinar los libros de los bancos para establecer la exactitud de los balances. Esta ley fué reglamentada por un decreto de 6 de Mayo de ese mismo año, pero, desgraciadamente, tres meses después, el 3 de Agosto, ese decreto era derogado por otro decreto que restablecía en todo su vigor el régimen de Bancos, estatuído en la ley del año 60.

La Superintendencia de Bancos estaba reclamada, además, por el concepto de responsabilidad que contrae tácitamente el Estado con los clientes de un Banco cuyo funcionamiento ha autorizado. Los Bancos no pueden, en efecto, ser considerados como las otras empresas ordinarias de comercio o de industria; no son como una Llallagua o una Salvador. No, representan instituciones intermediarias del crédito, tras las cuales el público siente la presencia reguladora y fiscalizadora del Estado y de la ley que las lanzó a la confianza del comercio, de la industria y de la sociedad.

Veamos ahora cuál es la situación del Banco Español de Chile revelada a la luz de las investigaciones realizadas por la Superintendencia de Bancos.

El capital, con los fondos de reserva, de eventualidades y de accionistas, sumaba el 30 de Noviembre último 111.909,153 pesos moneda corriente. La pérdida neta del Banco llega a 90 millones 458,961 pesos, o sea a 30 millones más que su capital primitivo. Queda un saldo disponible de 21.450,201 pesos, cantidad suficiente para hacer frente a los compromisos actuales del Banco. Esta es, en síntesis, la situación financiera de la institución. ¿Cómo se ha llegado a ella? Esta es la interrogación grave que contestará sin duda la exposición definitiva de la Superintendencia de Bancos.

De lo que ya se conoce fluyen comentarios severos. El Banco mantenía oculta una situación ficticia desde hace años, en lo que se refiere a la oficina de Barcelona y a algunas operaciones de Valparaíso.

Basta citar en comprobación de este punto la partida de 1.040,000 libras esterlinas enviada a Barcelona para saldar pérdidas de esa oficina y cuyos intereses se le han hecho figurar como utilidades... en sucesivos balances. Mientras tanto, el propio gerente de la Oficina de Barcelona ha declarado que no se podrá recoger más de un millón de pesetas. Según el Balance de la Superintendencia el Banco de Barcelona aporta a este desastre una pérdida neta de 55.356,977 pesos. Esta situación venía desde el año 1921 y se habría ocultado en una serie de balances adulterados de Barcelona que eran aceptados como buenos en Chile a pesar de que se les sabía falsos.

Un capítulo punzante de esta liquidación es sin duda el que detalla los préstamos a directores, ex-directores, empleados del Banco y a firmas de que son socios los directores. Este renglón sube a $ 41.150,226, en total, en un Banco que tenía 60.000.000 de capital. Pero hay detalles elocuentes: el total de lo adeudado en oro por el público suma 3.731,393 y el total de lo adeudado por los directores, ex-directores, etc., alcanza también, en oro, a 6.210,661 pesos. El público adeudaba por intereses y comisiones por cobrar $ 1.930,084 y los directores y ex-directores, etc., debían, por este mismo capítulo 1.602,227. Los accionistas del Banco y el país en general no podrán considerar sino con dolorosa sorpresa este caso realmente insólito.

Las relaciones del Banco Español con el Fisco sobre todo en la parte que se refiere a los depósitos de letras fiscales son otro punto de censura. Aparecen señaladas por las siguientes cifras: deuda del Fisco: 27.199,435; deuda del Banco: 35.081,815 pesos. En el renglón de letras aparecen 500 mil libras esterlinas depositadas por el Fisco sin intereses en Agosto último y otras 450 mil, depositadas en Noviembre. La liquidación de estas 950 mil libras constituye una triste succión en las arcas fiscales. Depositadas graciosamente, sin mira alguna de utilidad por el Gobierno de Chile, esta operación le ha obligado a cancelar ya 500 mil libras y lo aboca a la cancelación de otras 155 mil que han sido endosadas por el Banco Español a otros Bancos y a cuyo vencimiento serán presentadas al Fisco.

No se comprende cómo el Banco Español ha podido disponer de 155 mil libras de las 450 mil que le fueron entregadas para el solo efecto de canjearlas por igual suma de las primeras 500 mil.

Desde luego se descubre en el Banco Español de Chile una administración abusiva, que maneja a su antojo los bienes entregados por los accionistas, y queda con ello demostrada la absoluta ineficacia de los mecanismos legales anteriores a la Ley de Superintendencia de Bancos para controlar y vigilar estas instituciones. Es el descrédito póstumo de un sistema inútil e imperfecto.

La investigación ha dejado establecido, por otra parte, que la administración abusiva se ha originado especial y casi exclusivamente en las oficinas de Valparaíso y Barcelona, en contraste con las oficinas de Santiago y las 43 sucursales del país que exhiben una administración correcta y también ventajosa, lo que agrava en forma notable la conducta de los que llevaron a esta institución, la segunda del país, en su género, a la situación en que se encuentra. El giro próspero de las sucursales ofrecía al Banco Español la oportunidad y el ejemplo de buenos y correctos negocios, pero sus utilidades fueron comprometidas en las aventuras de Valparaíso y Barcelona.

La exposición que la Superintendencia de Bancos ha dado sobre el balance general y que no es más que una anticipación sucinta y lacónica de todo el oscuro amasijo que hay en este asunto, basta, por cierto, para que rubriquemos enérgicamente el concepto público manifestado en el sentido de que este penoso episodio de nuestra vida mercantil debe ser esclarecido hasta en sus últimos puntos y sancionado en todas sus responsabilidades.

LA PAVIMENTACION DE SANTIAGO

Una ciudad mal pavimentada no es una ciudad. Podrá ser un hacinamiento de edificios, distribuídos con más o menos simetría, pero si le falta ese lazo de unión que es el pavimento, ese vínculo que da uniformidad a las actividades ciudadanas, vida y cohesión a la acción urbana, cuando más aspirará a ser un campamento provisorio, de tránsito hacia otras expectativas.

Juzgando con este criterio, único aplicable en este caso, los $ 4.283.000 contemplados en el presupuesto municipal de este año para pavimentación de Santiago, si bien representan un esfuerzo apreciable, nos parece una suma absolutamente desproporcionada a la magnitud de la obra. No es consolador el hecho de que, en años anteriores esta cantidad haya sido mucho menor, $ 1.500.000 en 1925, pues un mal anterior no puede justificar una mediocre política futura; y este es el caso actual: la suma asignada si no es despreciable para remediar siquiera en parte y fragmentariamente la situación actual, no puede servir absolutamente de base para la iniciación de un plan definitivo. Una intrépida arremetida de la autoridad comunal contra este problema necesita una plataforma más sólida que la que pueden ofrecerle los $ 4.283.000; esta cantidad se escurrirá como arena de entre los dedos, se disolverá en minúsculas tentativas parciales que servirán para paliar lo inaudito pero no para remediar lo indispensable.

Y lo indispensable es dotar a la capital de un pavimento que esté de acuerdo con su importancia, con el aumento incesante de su tráfico, con el extraordinario movimiento de su transporte. Y a la consecución de este fin es preciso, en los actuales momentos, vincular la idea de las medidas heroicas, ya que la caja municipal no podrá cubrir ese mayor gasto con el ejercicio ordinario de sus finanzas.

Un empréstito, que con las garantías del caso no sería difícil colocar, podría ser la solución del asunto: se dispondría entonces de una suma alzada que permitiría la confección de un plan de pavimentación bien madurado que, al aplicarse, aumentaría el área transitable de Santiago en una proporción subida, ya que hoy son escasísimas las arterias que permiten sin incomodidad y sin riesgo aventurarse por ellas.

De esta manera la capital podría abandonar su carácter de refugio temporal de un conglomerado humano. Hay que hacerse a la idea de que Santiago es la ciudad matriz del país y que el mayor cúmulo de actividades nacionales, así como la enorme masa de su población, han plantado en ella su tienda de por vida.

La amplitud de criterio y la comprensión de los problemas comunales que distinguen al señor Intendente Municipal, permiten la esperanza de que se cambie de política en este sentido y que se emprenda, con la intrepidez a que aludíamos antes, la obra de pavimentación completa de Santiago. No habría dinero mejor empleado que el de los ítem que se contemplaran en los presupuestos municipales para servir un empréstito que se hubiera destinado a incorporar a la capital al rango de una ciudad verdadera, hospitalaria y habitable.

Si esto no se hace, todas las pequeñas sumas que se destinen con este objeto desaparecerán en los baches urbanos, **sin fruto y sin utilidad posible.**

Rectifico

por GUILLERMO EDWARDS MATTE

Casi diariamente me cae en suerte leer en la prensa informaciones, comentarios o juicios que me parecen dignos de rectificación. El tiempo parece propicio para la excesiva ligereza en la formación de los criterios.

Ayer no más tuve que rectificar con números a la ola de chismes impresos que atribuían las dificultades del Erario a los que menos parte habían tenido en su formación; hoy he visto la noticia de que alguien se prepara a negar... la existencia del déficit, lo que me asegura trabajo de restablecimiento de la verdad para días próximos.

Entretanto, me veo hoy obligado a negar categóricamente un cargo que el respetable caballero don Agustín Ross formuló en un artículo publicado en "La Unión" del Jueves último, en contra del Gobierno que precedió al actual. Fuí el único Ministro de Hacienda del señor Barros Borgoño, y la acusación del señor Ross, si fuera justa, recaería directamente sobre mí.

Dice el párrafo correspondiente del señor Ross:

"El Directorio del Banco Central sabía en estos momentos, o debería saber, que la mayor parte del Fondo de Conversión, que había quedado, estaba depositado en poder de la Casa Rothschild y que esos banqueros se negaban a entregar o a poner a disposición del Banco Central, con motivo de **incorrecciones cometidas con ellos por el anterior Gobierno de Chile. Era deudor moroso de esa casa por una suma equivalente a la mayor parte de ese depósito.** Este es un caso inaudito, de lo cual ningún Gobierno anterior de Chile se había hecho culpable. Esos dineros del Fondo de Conversión estaban prácticamente embargados por la casa Rothschild hasta que se le pagara su crédito. Este fué, en parte, el motivo por qué el Gobierno notoriamente prudente del señor Figueroa, se vió en la necesidad de contratar por conducto del Banco Anglo Sudamericano, un nuevo empréstito en Londres."

Cuando leí las palabras anteriores, creí que soñaba. Tan distantes estaban de las noticias que tuve mientras desempeñé el Ministerio de Hacienda.

Según mis recuerdos ninguno de los vencimientos exteriores de las obligaciones de la República había dejado de ser escrupulosa y puntualmente atendido, y las afirmaciones del artículo del señor Ross no podían pasar de ser una fábula de la región de los sueños. No llegó jamás a mis oídos noticia de dificultad alguna ni de atraso respecto de cualquiera de las casas que en el exterior tenían relaciones con el Gobierno de Chile.

Niego, pues, terminantemente, la acusación del señor Ross.

Por saber si hubiera podido justificar o explicar la afirmación de este caballero la existencia de algún incidente secundario, de los que por su insignificancia no alcanzan a llegar a conocimiento del Ministro, dirigí a los señores Director del Tesoro y Tesorero Fiscal de Chile en Londres una carta en que les pedía que me informaran de cualquiera dificultad producida.

Estos dos distinguidísimos funcionarios me dieron la siguiente respuesta:

"Santiago, 30 de Enero de 1926. —Señor don Guillermo Edwards Matte.—Presente.— Distinguido señor y amigo:

Tenemos el agrado de contestar su atenta de 28 del actual, recibida sólo en esta fecha, en la que nos pregunta si es efectivo, como se ha publicado en la prensa de Valparaíso, que durante la Administración anterior el Gobierno de Chile estuvo en mora o tuvo siquiera alguna insignificante dificultad con la Casa Rothschild and Sons de Londres, a propósito de los compromisos del Estado de Chile con esa institución, a fin de rectificar la afirmación que se hace de que la referida Casa trabó embargo sobre los fondos de Conversión, con motivo de las incorrecciones a que se ha referido.

En respuesta, nos es muy satisfactorio dejar constancia de que el Gobierno de Chile jamás ha estado en mora de sus compromisos y de que ni la Casa Rothschild ni ninguna otra institución bancaria de Londres ha tenido jamás la más pequeña dificultad con el Gobierno, porque ha sido nuestra preocupación constante atender puntualmente al pago de los compromisos del Estado en el exterior. Corroboran esta afirmación el hecho de que la prensa financiera de aquella ciudad haya reconocido la estricta puntualidad del Gobierno de Chile en el cumplimiento de sus obligaciones, y la circunstancia de que el valor del último empréstito se haya cubierto cuatro veces en el espacio de hora y media.

Estos hechos hablan muy claro de la excelencia del crédito de Chile en el exterior y cualquiera afirmación contraria tiene que ser necesariamente infundada.

Saludan a usted sus Attos. y SS. SS.—(Fdos.)— **O. Rengifo R. — Luis Waddington.**

Como se ve, no ha habido ni siquiera una dificultad insignificante. Por el crédito de Chile y por la corrección absoluta de procedimientos del Gobierno del señor Barros Borgoño, hago esta rectificación.

G. E. M.

La protección a la ganadería

por NICANOR ALLENDE NAVARRO

La escasez de ganado vacuno en nuestro país, no importa solamente el alza del precio de la carne, el cual en último término estaría limitado por la competencia argentina; también afecta en forma directa al precio de otro artículo de primera necesidad, como es la leche, y en este caso el problema es digno de estudio por cuanto su producción depende en forma directa de las contingencias y alternativas del giro de nuestra industria ganadera.

En 1910 se ordeñaban en el país 183,443 vacas y en 1924 206.682; hay por consiguiente un aumento de 23,239. La producción de leche en 1910 era de 117.837,100 litros y en 1924 de 175.102,900, por consiguiente hay un aumento de 57,265,800 litros, lo que demuestra que ha mejorado el promedio de producción por animal y por consiguiente la calidad para su destinación.

La producción de queso que en 1910 era de 48,681 qq. mm. en 1924 alcanzó a 28,629 qq. mm. anotando una disminución de 20,052 qq. mm. Y la de mantequilla que en 1910 era de 14,821 qq. mm: en 1924 fué de 13,360, habiendo disminuído en 1,461 qq. mm. La importación del primero de estos productos fué de 169,805 Q. B. con un precio de $ 1,093. 647,00; y la de mantequilla fué de 13,250 Q. B. con un valor de $ 67,761. Igualmente hemos internado por el capítulo conservas de leche, leche condensada y esterilizada, artículos por un valor de $ 661,407.

De lo expuesto podemos deducir que el consumo de leche ha aumentado enormemente, verificando lo antes dicho por las diferencias que arroja la producción de quesos y mantequilla. Que el alto precio de la leche no es aún sino un factor relativo de limitación al consumo y que la tendencia de los agricultores es a entregar al mercado el producto sin elaborar, ya que no ha sido razón suficiente el alza enorme experimentada por los productos elaborados para inclinar la destinación de la leche a estos últimos.

Por cierto que en todos estos productos la exportación es nula; todos ellos se consumen en el país y de su estudio nace como conclusión lógica que la producción es muy reducida, que no alcanza a satisfacer el consumo a un precio que esté en relación con el rol que la leche y sus productos derivados juegan en la alimentación nacional; por lo que creemos que es un deber el de someter dicha producción a una intensificación por medio de disposiciones gubernativas que procuren su fomento y protección.

En Argentina, cuyo ejemplo en materia ganadera es digno de ser imitado, ya que su progreso es debido a los sacrificios que el Gobierno, siempre pobre, se ha impuesto en bien de sus gobernados, mirando siempre, no el presente sino el porvenir, legislando para recibir frutos en el futuro, una de sus provincias ha dispuesto lo siguiente como medio de procurar el progreso de esta industria: Art. 1.o Autorízase al Poder Ejecutivo para exonerar de impuestos fiscales por el término de 10 años, a los establecimientos industriales de cremería, mantequería, quesería y demás que se ocupen de la elaboración de los productos de la leche.

Art. 2.o La exoneración comprenderá: la propiedad raíz; el expendio de todos sus productos; maquinarias y útiles de la instalación; las patentes de los vehículos que se destinen exclusivamente al transporte de los productos; las patentes de los corredores y demás agentes que se encarguen sólo de su venta o acopio; los impuestos de carácter local establecidos por las Comisiones de Fomento; la rebaja de un 20 o|o en la avaluación para el pago de la contribución directa, de los campos empastados con alfalfa destinados a los animales cuya leche se elabore.

Sigue dictaminando la exoneración de impuestos a todos aquellos giros comerciales que dicen relación con esta industria; y termina estableciendo la fundación de escuelas para técnicos en la materia con becas para los alumnos que mientras dichas escuelas se crean, deseen ser enviados a los establecimientos industriales establecidos en otros puntos del territorio. Establece exposiciones locales con determinados premios, para lo cual se concede desde luego la suma de $ 10,000 moneda argentina.

Desde luego vemos que en Chile no se puede llegar a procurar una fórmula de protección basada en las exoneraciones de contribuciones, etc. Pero sí creemos, que en esta materia hemos llegado a un punto tal de despoblación ganadera nacional, que peligra la seguridad de contar con una fuente de producción estable y que responda a las exigencias de nuestro futuro. Por lo que estimamos que si no es posible dictaminar sacrificando tan siquiera parte de las pesadas contribuciones que gravan nuestra agricultura, podríamos por lo menos asegurar a los agricultores, fáciles medios de conseguir recursos para la construcción de establos y silos: fáciles medios para procurarse semillas de pastos adecuados, previamente ensayados en cada zona; y en el caso de alfalfares destinados a la producción de leche, los que tanto valorizan el suelo contribuyendo a la riqueza del país, en zonas que serían determinadas por las autoridades del caso, una exoneración de toda contribución por el equivalente de la parte sembrada por 10 años.

Hemos hecho mucho en bien del pueblo legislando en su beneficio; pero nos falta lo principal: ver modo de que con lo que gana se pueda alimentar; poco sacamos con cencederle un buen salario si por escasez los artículos de primera necesidad suben y suben siempre; y no son disposiciones las que podrán bajar el precio de lo que está caro por que está escaso.

N. A. N.

NEGOCIOS EN 48 HORAS

RESERVA Y DISCRECION ABSOLUTAS

Compro Fundos, urgentísimos

Chacra en Nos, o en San Bernardo, 50 cuadras.
Fundo en Chiñigüe, 200 cuad. regadas o más.
Fundo en Buin, 150 cuadras regadas o más.
Fundo en Graneros, 300 cuad. regadas o más.
Fundo en Rancagua, 200 cuadras regadas.
Fundo en Requínoa o Rosario, cualquier precio

Compro Casas, urgentísimas

Casas Forestal, Alameda, Dieciocho o Ejército.
Casa cerca Palacio Moneda, cualquier precio.
Casa en Alameda bien central hasta $ 800,000
Casas modernas, bien situadas, todos precios.

Compro propiedades de renta

En Ahumada o Estado, hasta $ 3.000,000.
En calle Bandera, pago hasta $ 2.000,000.
En San Diego o San Pablo, de todos precios.

En Calles comerciales, rentas seguras, todos precios

COMPRO SITIOS CENTRALES

ALEJANDRO GREENE CRUZAT
Abogado y Corredor de Comercio
TEATINOS 86 — CASILLA 3722
SECCION FUNDOS — PROPIEDADES URBANAS
Alejandro Greene Valverde — Oscar Greene Valverde

UN LIBRO QUE SE AGOTARA ANTES DE TERMINAR LA IMPRESION

Historia de Santiago

POR DON BENJAMIN VICUÑA MACKENNA

Tiraje reducido de sólo 500 ejemplares

Llevamos colocados ya más de 200 ejemplares

Acabamos de imprimir el tomo I y llevamos muy avanzada la impresión del segundo y último tomo Vendemos la obra completa en $ 35.00, entregando el tomo primero desde luego, y el segundo será entregado antes del 20 de Junio Si al terminar la impresión, quedaren aún ejemplares,

Serán vendidos a $ 50.00 el ejemplar

Conviene aprovechar la oportunidad. Más de 800 páginas en gran formato, edición elegante. La edición anterior agotada se vendía a precios fabulosos.

Recorte usted el siguiente cupón para asegurarse una de las obras más amenas e interesantes que se ha escrito en Chile:

SEÑOR

M. CARLOS JORGE NASCIMENTO

Casilla 2298. Ahumada 125.

SANTIAGO.

Sírvase remesarme el tomo I de la Historia de Santiago de Vicuña Mackenna, y anotar mi nombre para remesarme el tomo II tan pronto aparezca, para cuyo pago acompaño LETRA, giro postal (tárjese el que no sirva) a su orden por $ 35.00.

Queda entendido que el tomo II será entregado dentro del primer semestre del presente año.

Remítala a la siguiente dirección:

....

....

Se ruega escribir con claridad.

ACABAMOS DE RECIBIR Los siguientes libros buenos para todos:

"Lo que debe saber la niña", "Lo que debe saber la joven", "Lo que debe saber la recién casada", "Lo que debe saber la mujer a los 45 años", "Lo que debe saber el niño", "Lo que debe saber el Joven", "Lo que debe saber el recién casado" y "Lo que debe saber el hombre a los 45 años". Cada uno de estos tomos empastado en tela, $ 8.30.

LIBRERIA NASCIMENTO

Ahumada 125, Casilla 2298, Teléfono 3759

En la Construcción del Fordson

SOLO SE USAN LOS MEJORES MATERIALES

SOLICITE DE LOS AGENTES AUTORIZADOS

CARLOS ORREGO y Cia., Ltda.

Alameda esquina de Gálvez

UNA LISTA OFICIAL DE PRECIOS DE PIEZAS DE REPUESTOS EN MONEDA CORRIENTE Y VERA QUE ESTOS PRECIOS SON LOS MAS BAJOS DE PLAZA

Contestando a «Zig-Zag»

la revista "Zig_Zag" de hoy ublica con el llamativo título Origen de los déficits fiscales", información destinada a produ- scándalo.

afirma en esa publicación, que nte la administración de don Barros Borgoño, el Fisco ad- ó, por un valor superior al rupio de su estimación justa, piedad ubicada en esta cu- en la Avenida Recoleta con a también a las calles de Santa nena y Manzano. Esta compra abría efectuado para el Liceo la Jaraquemada", actualmente lado en parte de ese mismo in- ble.

ausencia del señor Barros Bor- y del señor ex-Ministro don Fenner, aludido también en ublicación, protesto desde lue- como ex-secretario del señor os Borgoño, de los cargos to- ente desprovistos de fundamen- que en dicha publicación se ha- y cuyo origen conozco.

sgraciadamente, debido a la ausencia de estar cerradas las nas ministeriales durante la del día Sábado, no he podido a la vista los antecedentes decreto de compra, ni he podido oco obtener una explicación de rección de la revista "Zig-Zag", ausencia de su personal direc-

ro, conocedor de la absoluta corrección de la compra que tan malévolamente se critica, he reunido hasta ahora, diversos antecedentes que me permiten afirmar, en la forma más terminante, que el valor de compra de la propiedad de la Avenida Recoleta corresponde a su valor comercial.

Desde luego, cabe observar, en la publicación hecha por "Zig_Zag", que sólo se toma en cuenta, en la estimación que tan arbitrariamente se hace de la propiedad, el valor del terreno, prescindiéndose en absoluto del valioso edificio en que funciona el Liceo y de las demás construcciones anexas. Se llega así a obtener un valor de $ 225,000 para el total de la propiedad, estimando el terreno a razón de $ 45 el metro cuadrado

En esta forma, no se toma en cuenta en la estimación total del inmueble, un valor de $ 500,000, cantidad a que ascienden más o menos los edificios del Liceo y del resto de la propiedad. Puedo asegurar que el valor que indico para los edificios corresponde a tasaciones que existen en los archivos de la Oficina Técnica de la Caja de Crédito Hipotecario.

Además, la estimación que se hace del valor del terreno en la publicación de "Zig_Zag" es arbitraria y enteramente antojadiza. Según tasaciones uniformes de los peritos de la Caja Hipotecaria, el metro cuadrado de terreno en esa situación asciende a $ 80 como mínimo, lo que da para la propiedad un valor aproximado de $ 400,000 en el solo terreno.

De los antecedentes que quedan expuestos aparece, desde luego, sin considerar diversos otros factores que han debido ser tomados en cuenta al ordenar la compra, que la propiedad a que me vengo refiriendo tiene un valor superior a $ 900.000.

Estos cálculos, cuya efectividad puedo comprobar, demuestran que la información anónima publicada en "Zig-Zig" es absolutamente falsa.

Se afirma, por último, en la publicación de que me ocupo, que interrogado sobre este negocio el señor Ministro de Hacienda, don Jorge Silva Somarriva, declaró no conocer sus antecedentes, pero que no le extrañaba el denuncio que se le hacía, ya que ha conocido varias otras operaciones de la pasada administración, que han quedado como un triste recuerdo.

Conocedor de las condiciones personales del señor Ministro, y de su hombría de bien, niego, y me resisto a creer, que haya podido hacer en forma tan ligera, las graves declaraciones que el anónimo articulista le atribuye, y que envuelven **una crítica** injustificada para la administración del señor Barros Borgoño.

JULIO LETELIER.

Santiago, 30 de Enero de 1926.

NOTAS POLITICAS

"Usrach" auspi- para hoy en el eatro Esmeralda

GRAN ASAMBLEA PARA TAR EL PROBLEMA DE LA VIVIENDA

mo ya se ha anunciado, la Social Republicana de Asala- s de Chile ("Usrach"), ha re- o convocar para hoy a las 10 mañana en el teatro Esme- (S. Diego esq. de Av. Mat- a una gran asamblea pública tratar lo relacionado con el ema de la vivienda.

no se sabe, la Liga de Arren- ios de Chile ha sostenido una ica campaña pública en favor s arrendatarios de toda la Re- ca, y su acción es tendiente a fin.

su parte, la Usrach, cuyo fi- ad es cooperar y coadyuvar a obra de mejoramiento y a to- ampaña en bien de los asala- s que inicie y sostengan los ismos técnicos en todas las idades nacionales, ha querido ocar a una concentración, en al diversos oradores dirigirán alabra a la concurrencia, para idar este inquietante proble- le la vivienda, que afecta tan tamente a todos.

esta ocasión hablarán los se- Ricardo Célis, Teodoro Ara- Federico Hernández, Edmun- lvarez y Angel Mella, los cua- ratarán este problema en toda mplitud.

a hacer más amena esta asam- se intercalarán algunos nú- s de variedades, entre los que amos citar a la señorita Eglen- Sour (poesías), Hilda Sour lets), Gustavo Silva (paro- Samolo de la Cruz (idem) y foro Droguett (sorpresas), etc.

dará comienzo a este acto a 0, para terminarlo a las 12 M. entrada es enteramente libre nos encarga invitar a los datarios de Santiago y vecinos populoso barrio de Avenida y de la 10.a Comuna.

ARTIDO LIBERAL

NTRO DE PROPAGANDA LI- AL DE LA 4.a COMUNA DE TIAGO.— De orden del señor dente cita a los miembros de centro político, a sesión ex- dinaria que se celebrará hoy ngo 31 de Enero de 1926, a las media A. M. en punto en la del señor secretario, don Car- rito Avaria, Av. Ecuador, pa- roceder a la elección de nue- irectorio, tratar de actualidad ca, de asuntos internos y de róxima llegada de don Ismael rds Matte.

ARTIDO DEMOCRATA

FRENTE OBRERO DEMO- TA INICIARA UNA INTENSA OR DE PROPAGANDA PU- A. — La mesa directiva del te Obrero Demócrata ha acor- iniciar una intensa labor de ganda democrática, dándole el ter de pública, para lo cual ha ccionado una pauta de actos rales, a desarrollarse en los os de la localidad.

iniciará esta labor con el pa- campestre del Domingo 14 de ero, designado como día sindi- y que es dedicado a los seño- Luis A. Mardones, Adolfo Me- Enzo Castro, Luis A. Alfaro, sto Arratia e Isaías Navarro, los esfuerzos aportados en fa- de la colectividad.

NTRO DEMOCRATA GERMI- — Con este nombre se han ituído los elementos que acom- ron a Luis A. Mardones en la a lucha interna, y acordaron rse el Martes próximo, para r el primer directorio, en Gál- 108, a las 9 P. M.

RUPACION DEMOCRATA DE CA.—Cita a junta general para a las 4 P. M. en casa del co- cionario señor Floridor Parra.

UB SOCIAL DEMOCRATA ZE- TORREALBA — Se cita a blea para mañana Lunes a las M.

NTRO DEMOCRATA DE SAN- IO.—Comisión de fiestas.—Es- misión, reunida anoche, aprobó guiente:

Agradecer a la Unión Depor- Española su concurso al poner nosición de este Centro su can- de deportes Santa Laura, para zar el campeonato pro funda- escuela nocturna y biblioteca ca.

Dirigir una comunicación a s clubs de football, pidiéndoles oncurso para esta obra educa- a.

Donar un premio de valor y llas para estas fiestas, a los dores.

Llevar a efecto un concurso arreras de vallas, de 100 me- 500 metros, etc.

Un gran baile social, que se icará en las canchas de tennis estadio.

Solicitar el concurso del par- en general y sociedades obre- para estas fiestas

Verificar dichas fiestas en la era quincena del mes de Fe- o.

RUPACION DEMOCRATA DE BERNARDO.—Hoy, de 9 A. M. P. M., se efectuará la repeti- de la elección de tesorero de agrupación. Local: A. Prat es- a de Pérez.

RTIDO DEMOCRATA 2.a CO- A.—San Pablo 1636 — Versión al.—El Viernes último se reu- el antiguo directorio de este o en sesión solemne para hacer ega al nuevo directorio últi- ente elegido, que quedó com- to en la siguiente forma: pre- te, señor Roberto Morales; se- rio, señor Lorenzo Pérez E.; te- o, señor Guillermo Avilés; di- res: señores Arturo Ahumada y sto González.

ex-presidente, señor Eugenio nzuela, en breves palabras ha- ntrega del puesto a la nueva mesa y de los útiles que poseía, siendo éstos el timbre social, libro de registro y libro de actas, estandarte social y una urna para las votaciones. Antes de efectuarse este acto, le tomó la promesa de estilo al nuevo presidente, y éste, a su vez, a los miembros del directorio, todos los cuales fueron muy felicitados.

El nuevo presidente, señor Roberto Morales, manifesta y pide la cooperación de todos los miembros del directorio para trabajar por el engrandecimiento de la comuna, todos los cuales dicen estar de acuerdo con la labor que piensa desarrollar el presidente.

Se acordó sesionar los días Domingos a las 6 P. M., debiendo efectuarse la segunda sesión el próximo Domingo 7 de Febrero.

TRIBUNAL CALIFICADOR

AYER TERMINARON LOS ALEGATOS SOBRE LAS ELECCIONES DE VALDIVIA, LLANQUIHUE Y CHILOE

Con asistencia de los señores Víctor Risopatrón, Dagoberto Lagos, Antonio María de la Fuente, Oscar Viel Cabero y el secretario señor Ramón Zañartu, se reunió en la tarde de ayer el Tribunal Calificador, continuando los alegatos sobre las elecciones de Valdivia, Llanquihue y Chiloé.

Alegaron los seores Arístides Novoa, por el señor Oscar Cuadra Pacheco; Rafael del Canto, por sí; Augusto Espejo Pando, por sí; Carlos Acharán Arce, por sí; y Alfredo Agüero Vió, por sí.

En la segunda hora, el Tribunal se ocupó de la calificación de las elecciones de Arauco, Malleco, y Cautín, que quedarán terminadas en la sesión del Lunes.

La semana próxima será dedicada únicamente a tomar acuerdos sobre las elecciones en las últimas dos Agrupaciones Provinciales

INSTRUCCIONES SOBRE INSCRIPCIONES PERMANENTES

LAS ENVIA EL CONSERVADOR DEL REGISTRO ELECTORAL A LOS NOTARIOS CONSERVADORES DE TODO EL PAIS

El Conservador del Registro Electoral ha enviado la siguiente circular a los Notarios Conservadores de todo el país:

"Santiago, a .... de Enero de 1926.— Señor Notario: De conformidad con las disposiciones del decreto-ley N.o 343, sobre el Registro Electoral y la Inscripción Permanente, debe procederse a abrir las nuevas inscripciones de ciudadanos en los Registros Electorales, en forma continua y permanente

Con este motivo, al enviar a Ud. los libros Registros Electorales, para tales inscripciones, me permito manifestarle a Ud. lo siguiente:

La Constitución Política, al tratar sobre el Régimen Administrativo Interior, en su artículo 93, establece que la "división administrativa denominada "comuna" equivaldrá a la división política denominada "Subdelegación".

En cumplimiento de esta disposición, por decreto-ley N.o 803, de 22 de Diciembre último, se ha fijado el número de comunas y sus respectivos límites en cada provincia y departamento, correspondiendo cada territorio comunal a una subdelegación.

En consecuencia, esta oficina, previa autorización del Ministerio del Interior, otorgada por decreto supremo de reciente fecha, hace presente a Ud. que los nuevos Registros Electorales deben abrirse por "comunas" y no por "subdelegaciones", como lo indica el artículo 8.o del decreto-ley sobre el Registro Electoral y la inscripción permanente.

Para este efecto, en paquetes lacrados y sellados, remito a Ud. por Correo Registros Electorales, en números de dos por cada comuna, con sus respectivos cuadernos de índices y para pruebas escritas de los electores. Uno de esos Registros debe quedar en su poder y el otro lo remitirá a esta Oficina del Conservador del Registro Electoral tan luego se complete, conforme lo dispone el artículo 10 del decreto-ley antes citado.

Sírvase acusar recibo.

Dios guarde a Ud.—**Ramón Zañartu**, Conservador del Registro Electoral".

PARTIDO COMUNISTA

CENTRO 10.a COMUNA DEL PARTIDO COMUNISTA. — Cita a todos los afiliados de este Centro a una asamblea extraordinaria para hoy a las 3 P. M. Local de la Liga 1.a Tribunal, calle Gálvez N.o 1612.

Necesito Chacra
SITUADA CERCA DE SANTIAGO
EN VENTA O ARRIENDO
DE 30 A 50 CUADRAS REGADAS, APROPIADA PARA INSTALAR UNA GRAN LECHERIA
Dirigirse a:
CARLOS OSSANDON B.
BANDERA 168

¡APROVECHE!
1111 Agustinas — CASA INGLESA — 1111 Agustinas
Vende con facilidades - de pago -
Importados baños, califonts, lluvias, lavatorios con dos llaves, bidet y otros artículos sanitarios
Loza inglesa marca I. y C. Meakin, England. Lavatorios, porcelanas y servicios para mesa

NOTA. — NUESTRA CASA DA BUENOS REGALOS PARA DUEÑAS DE CASA

Mañana empiezan

LOS
6 DIAS
de liquidación simultánea
en nuestras Tiendas de

AHUMADA 201
—:— Y —:—
ESTADO 241 Y 243
Al lado de la Sala Imperio
LIQUIDAMOS
gran parte de las existencias de
CALZADO FINO
para CABALLEROS, SEÑORAS, SEÑORITAS y NIÑOS, a precios de verdadera realización.
DESDE $ 10.—
PARA SEÑORAS

OFRECEMOS:

PARA HOMBRES

BOTIN GARIBALDI, en box calf negro (saldos) desde... $	25.00
ZAPATOS de box calf negro o color... $	28.00
BOTIN en box calf negro o color... $	30.00
BOTIN en box calf negro o color, importado. Antes $ 70 ... $	40.00

PARA SEÑORAS

LINDO SURTIDO en calzado fino, de gamuza, blanca con taco Luis XV, al rebajado precio de $ 24.80 y... $	19.80
HERMOSO LOTE (saldo de numeración) de calzado en lona blanca, con taco Luis XV, a $	10.00
GRAN LOTE de zapatillas, bonitos modelos, en charol o cabritilla negra, con taco Luis XV, al irrisorio precio de ... $	14.80
PRECIOSO LOTE en artículos de alta fantasía, en gamuza floreada y cueros estampados, con taco Luis XV, a $ 48 y... $	29.80
EXTENSO SURTIDO de variados modelos de última creación, en cabritilla negra o charol, a $ 34.80 y... $	29.80

JOVENCITAS

HERMOSO SURTIDO de calzado de gamuza blanca, clase muy fina, con taco regular, al obsequioso precio de... $	14.80
LINDO SURTIDO, comprendiendo variados modelos de mucha aceptación, en cabritilla negra o charol, taco regular, a... $	24.80
ZAPATONES de box calf color o negro, modelo de doble suela, especial para campo y playa, a... $	24.80

NIÑITOS

SANDALIAS finas de lona blanca, cosidas a mano, de las medidas 22 al 26, $ 8; 18 al 21, a... $	6.00
ZAPATONES Y ZAPATILLAS de lona blanca, taco bajo, medidas del 35 al 38, a $ 15; del 24 al 34, a $ 11; y del 18 al 20, a ... $	8.00
ZAPATONES en box calf negro o color, modelo Garibaldi, desde... $	10.00

CASA ARTIGAS
Ahumada 201 y Estado 241-243

VELADA ARTISTICA Y CONFERENCIA DE LA CONDESA PACI. — Un entusiasmo extraordinario ha despertado en la colonia italiana y en nuestros círculos intelectuales, la noticia de que la Condesa Paci dictará una conferencia, como despedida de Santiago, sobre los poetas italianos contemporáneos.

Sabemos que muchas familias se han apresurado a adquirir localidades, y que asistirá también el Cuerpo Diplomático.

La colonia italiana por su parte asistirá, y contribuirá al éxito general de esta velada.

La Condesa Paci disertará en su conferencia sobre algunos poetas italianos contemporáneos, a muchos de los cuales conoce personalmente en Italia, y leerá los célebres "Documentos de Amor" de Gabriel D'Anunzio, que tanta resonancia han tenido.

La preparación especial de la Condesa sobre el tema que tratará, sus estudios literarios y artísticos, y la sólida instrucción que siempre dejan los viajes, darán a su conferencia todo el sabor de una interesante pieza literaria y artística.

Complemento muy interesante de esta velada, son los números de canto que para darle mayor brillo, ejecutará el señor Jorge Balmaceda, en los cuales tendrá oportunidad de lucir una vez más su hermosa voz, que tan aplaudida ha sido por la sociedad de Santiago, y sus grandes conocimientos artísticos.

La señorita Eva Paci, por su partec recitará las siguientes composiciones poéticas:

a) Ronda, por Miguel Luis Rocuant.

b) Las Ventanas, por Manuel Magallanes Moure.

c) Conzolazione, por Gabriel D'Anunzio.

d) Poema, por Daniel de la Vega.

Finalmente completará el programa la parte musical extraordinaria que para esa noche ejecutará la orquesta Grazioli.

Esta velada tendrá lugar en la Sala Imperio, el Martes 2 del presente, a las 9.45 de la noche.

La Condesa Paci, en su deseo de dejar en Chile algo que recuerde su permanencia en esta ciudad, ha ofrecido espontáneamente contribuír con una parte del producido de la velada, para el ensanchamiento y desarrollo de la sala Italia de nuestra Biblioteca Nacional, cantidad que se destinará principalmente a traer libros de Italia, que nos permitirán conocer y apreciar el país del arte en su verdadero valor.

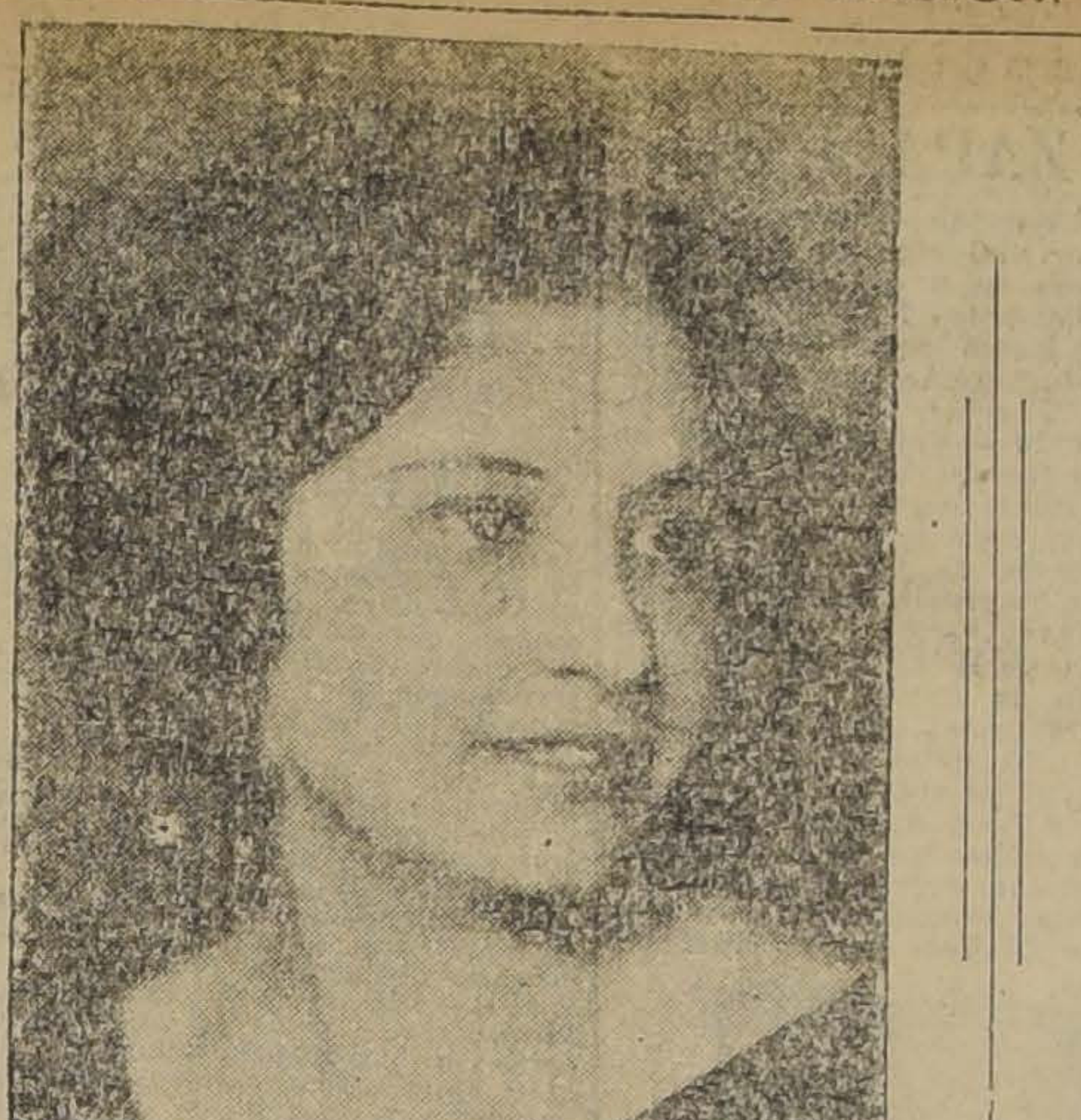

SEÑORITA HERMINIA BRAVO V., CUYO MATRIMONIO CON EL SEÑOR PEDRO VASQUEZ QUEDO CONCERTADO AYER

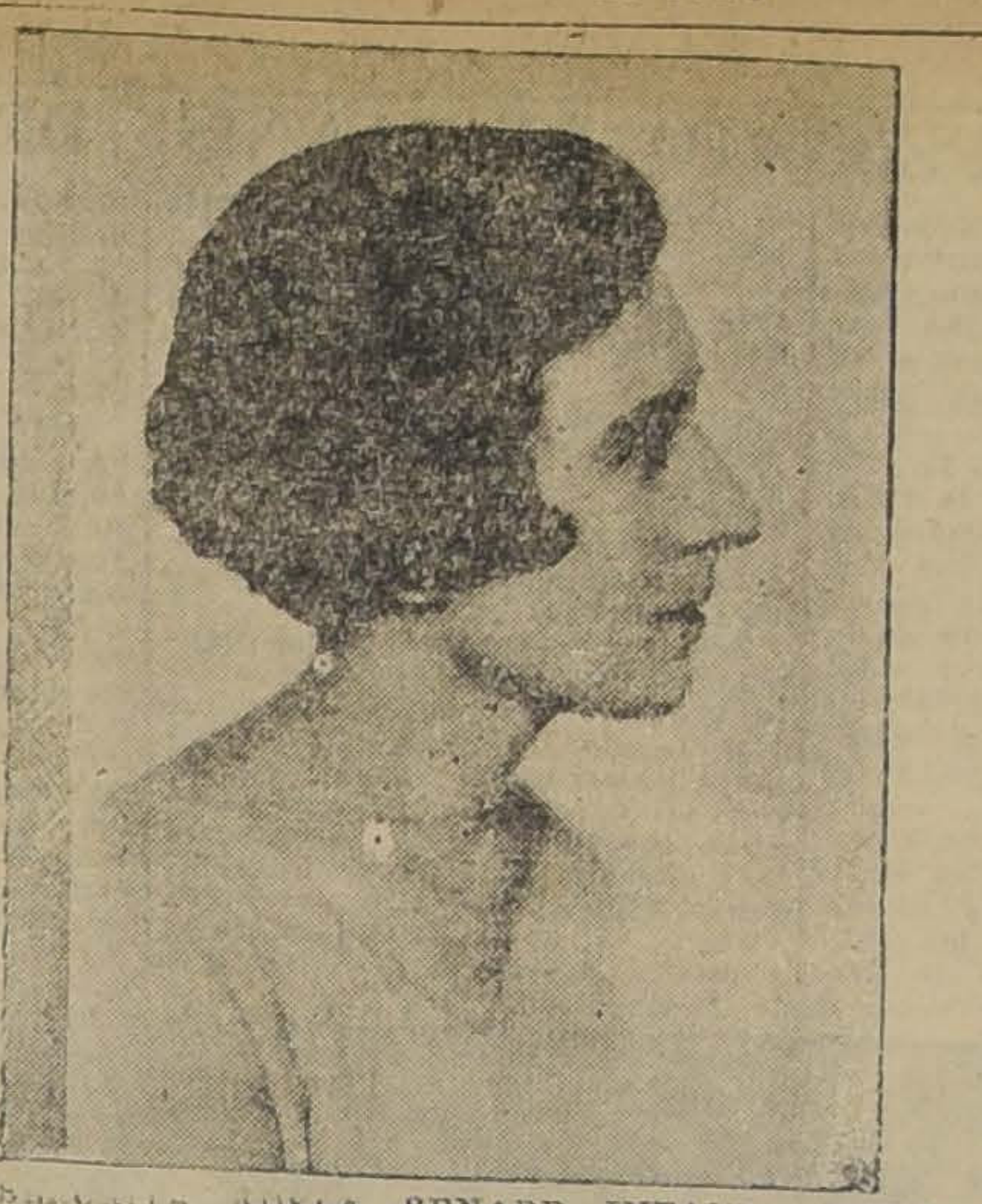

SEÑORITA ADELA RENARD INFANTE, CUYO MATRIMONIO CON EL SEÑOR JOAQUIN PRIETO ADLER, SE CONCERTARA HOY

SEÑORITA GILDA WALTER HENRIQUEZ, CUYO MATRIMONIO CON EL SEÑOR GUILLERMO GONZALEZ V. SE EFECTUARA HOY PRIVADAMENTE EN CASA DE LA NOVIA

¿Quiere Vd. poseer un rostro hechicero? Use la maravillosa

Crema del Harem

MATRIMONIO. — Ayer se efectuó privadamente en el fundo "El Temple", el matrimonio de don René Leteller Aravena, con la señorita Rebeca Villegas Duncan.

Sirvieron de padrinos por parte del novio, el Coronel don Carlos Ibáñez del Campo y la señorita Enriqueta Lecaros, y por parte de la novia, el señor Roberto Barros Torres y la señora Berta Villegas de Barros.

En lo civil, actuaron de testigos, los señores Roberto Quijada Burr, Ignacio Caviedes, Mario Bravo y Guillermo Silva León.

CLUB DE SEÑORAS. — La tienda del Trabajo Femenino, estará abierta al público hasta el 15 de Febrero, las personas que deseen encontrarán en ella obras de mano, tejidos, muñecas, dulces, objetos de arte, todo a precios módicos. El 1.o de Marzo volverá a abrirse al público con grandes novedades en toda clase de objetos y dulces exquisitos.

El club siempre sigue abierto para las socias que deseen pasar un rato de descanso, o ver las últimas revistas de modas.

DE EUROPA. — Se encuentra en esta capital de regreso de Europa, don Fernando Santa Cruz y señora Blanca Errázuriz de Santa Cruz.

DINNER BLANC. — La señorita Elvira Larraín Ramos, ofrecerá en el curso de la primera quincena de Febrero próximo, un dinner blanc a sus amistades, en su residencia de Viña del Mar.

NACIMIENTOS.— Ha nacido una hijita del señor Ricardo Solar Puga y de la señora Aída Solar Lantaño de Solar.

—Ha nacido un hijo del señor Rogelio Rodríguez Rebolledo y de la señora Virginia Macaya de Rodríguez.

—Ha nacido un hijo del señor Francisco Lobos y de la señora Rosa Newbery de Lobos.

DE ALEMANIA.— Después de una larga estada en Alemania por asuntos comerciales, ha regresado al país, por la combinación de anoche, el conocido y prestigioso caballero de la colonia alemana residente señor Federico Kaminsky.

EN HONOR DEL PRESBITERO DON JULIO DATI.— Hoy ofrecerán los miembros del centro Camilo Ortúzar una manifestación al presbítero don Julio Datí co motivo de haber sido designad por la superioridad para dirigi el Colegio de la Gratitud Nacional

DE EUROPA.— Por la comb nación de ayer ha llegado proce dente de Europa la señora Emeli Pouget de V.

ENFERMOS.— Después de ha ber sido sometida a una operació la señora Dominga Inostroza d Jaramillo, se encuentra mejor d salud.

—Se encuentra casi restableci del accidente que sufrió, la seño Laura Amenábar de Aldunate.

UN CONSEJO

Si le han echado a perder su ropa y le exigieron el valor del teñido o desmanchado, no se imagine que todas las tintorerías son iguales.

Diríjase usted a una Casa seria y verá la diferencia.

Por nuestra parte, le garantizamos que jamás hemos fracasado en 25 años de trabajos ejecutados a la alta sociedad de antiago y provincias. Teñidos en todos los colores imaginables y desmanchados difíciles.

TINTORERIA "EL ARTE"

AGUSTINAS 851, FRENTE AL TEMPLO SAN AGUSTIN, Y DELICIAS 2192 (PORTAL)

Consejos de la Comtesse Ivo

EL CUTIS.—

Para tener siempre el cut fresco y sin arrugas, use **Semi Nieves Hamamelis**, que lo ven den todas las **Boticas y la Pele tería Colón, Ahumada 226;** e una preparación que da marav llosos resultados.

BOXAROL.—

En la Exposición Boliviana d mostró su gran superioridad es excelente **Jabón Boxarol del La boratorio Chile,** confirmando éxito en todas las exposiciones ante el gran Jurado del públic que siempre es el más imparci y justiciero. Así se explica qu este jabón sea el preferido po las personas más cuidadosas y d cutis más delicado, porque ha palpado en larga experiencia t das sus exquisitas cualidades.

CORSEES Y FAJAS.—

El secreto de la elegancia d las toilettes reside en el uso d corsé o faja, confeccionado s bre medida, cuyas líneas hábi mente diseñadas hacen resaltar l belleza natural del cuerpo y dis mular sus defectos. Recomenda mos especialmente la **Corseterí Francesa, calle Moneda 819,** c yos artísticos, cómodos cortes s tisfacerán el gusto más delicado

LECHE DE BELLEZA.—

En esta época de veraneo, co viene sobre todo usar la **Leche d Belleza del Dr. Bodin,** que evit las quemaduras del aire de ma y las manchas. Se vende en l **Botica Gamboa, Portal Mac-Clu re, esquina de Merced,.** Su us constante le dará un cutis herm sísimo.

TONICO PARA EL ORGANIS MO.—

Las personas débiles, anémica y convalescientes, necesitan u poderoso reconstituyente, cual e el **Cerebrol**, que estimula las fu ciones del corazón y del cerebr regulariza la digestión, desarroll el apetito, reconstituye los tej dos y los huesos, da vigor, al gría y actividad, y puede ser t mado por los niños y las persona más delicadas, como que est compuesto de hierro, fósforo, qu nina. Se vende en las droguería y buenas boticas.

HERMOSOS DIENTES.—

Los médicos están todos d acuerdo en que una dentadur dañada o solamente descuidad es un verdadero vivero de micro bios que dan origen a las má variadas enfermedades. Para ha cer desaparecer este peligro sus funestas consecuencias, us invariablemente pasta, polvo elixir dentífricos del **Laborator Chile**, que encontrará en toda las boticas.

ANTEOJOS LUMINOSOS.—

Seguramente habrá llamado l atención unos fenomenales ante ojos luminosos en **Ahumada 268** frente al **Banco Chile**, señala e nuevo local del **Instituto Optic de Rotter**, donde se hacen consul tas y exámenes de la vista gra tis y se obtienen los mejores an teojos y lentes, por precios su mamente reducidos.

ESPECIALES PARA REGALOS

Ahora que Santiago está ta concurrido con viajeros, convie ne llamarles la atención hacia l **Casa Delux, Pasaje Matte 58** donde encontrarán los mejore plaquées Christafle, Descon Argentor, etc., especiales para regalos. Conviene visitar esta cas antes de resolver cualquiera compra, en la seguridad de que obtendrá ventajas importantísimas.

LOS TEJIDOS.—

Siempre están de moda y se llevan con tanto entusiasmo como cuando empezó la moda, sólo que se han combiado los modelos y también los dibujos y combinaciones de calores y puntos, para producir efectos bellísimos. Los mejores modelos, se encuentran en **La Tricoteuse**, calle **Agustinas 980**, donde hay una exposición de los nuevos modelos en paletoes, casacas, chalecos especiales para playa, trajes de baño, trajes para niños, etc., todo confeccionado a la perfección y con los mejores materiales. Se hace sobre medidas y según modelos o dibujos especiales, siendo sus precios excepcionales.

COMTESSE IVON..

"DRYCO"

El único alimento para criaturas a falta de leche materna.
En venta en todas las boticas.
Desde Valparaíso al Sur, a.. .. .. $ 7.50 el tarro
Y desde Coquimbo al Norte, a.. .. .. $ 8.00 el tarro

Preparado por THE DRY MILK OF. N. Y., una institución internacional dedicada al estudio y preparación de alimentos de leche pura.

MORRISON & CO.
SANTIAGO — VALPARAISO
UNICOS DISTRIBUIDORES PARA CHILE

EL EVENING - APERITIF EN EL TEA-ROOM.—

Dentro del ambiente que ha sido siempre de distinción y elegancia en el Tea-Room de Gath y Chaves, se han llevado a cabo las reuniones de este elegante "rendez-vous" social. Especial concurrencia se ha visto a la hora del "evenin aperitif" de seis a siete de la tarde, cuya reciente inauguración ha constituído un franco éxito social.

DE ESPAÑA.—

El Ministro de Chile en España Excmo. señor don Emilio Rodríguez Mendoza y su esposa señora Mercedes Basáñez de Rodríguez han sido recibidos recientemente en audiencia particular por los Reyes de España don Alfonso XIII y doña Victoria, por la Reina Madre doña María Cristina y por S. A. R. la Infanta doña Isabel de Borbón.

Sus Majestades y la Infanta Isabel tuvieron frases de la más cordial gentileza para la señora Rodríguez cuya salud sufrió un grave quebranto durante el viaje a Panamá.

Los Reyes siguen con interés las cosas de Chile y por su parte S. A. la Infanta Isabel recordó con especialísima simpatía a los chilenos y sus señoras a quienes conoció cuando el Centenario argentino de 1910.

La Legación de Madrid se ha instalado lujosamente en Montalbán 11, al lado del Parque El Retiro y empieza a ser visitado por distinguidas personalidades del mundo oficial diplomático y social de Madrid.

AGUSTIN ALMARZA y Cía. Ltda.

GALERIA ALESSANDRI N.º 13 - A
Entrando por Bandera

LINDAS NOVEDADES EN ARTICULOS FINOS PARA CABALLEROS

VENTAS AL DETALLE. CAMISAS, PIJAMAS, CORBATAS, CALCETINES, SUSPENSORES, LIGAS, Etc.

VISITENOS y se CONVENCERA

Belleza del Cabello
Pétrole HAHN
el gran restaurador del cabello

LIQUIDACION EN ABRIGOS Y VESTIDOS

Abrigos
ABRIGOS confeccionados en rico muflón de pura lana, especiales para la playa, en Blanco, Negro, Café, Beige, Cáscara, Plomo y muchos otros colores,
$ 85.00

Abrigos
CONFECCIONADOS en Pilotina de pura lana, de alta fantasía. Enorme variedad de nuevos modelos. Especiales para la playa. Valían $ 165. Rebajados
$ 98.00

SALDOS
Vestidos de Seda
CONFECCIONADOS en Espumilla y Taffeta
$ 59.00

Abrigos
IMPORTADOS, de alta fantasía, adornados con lana. Gran variedad de colores y modelos. Oferta especial
$ 125.00

Saldos de Vestidos
CONFECCIONADOS en Esponjas, Velos y Crepés
$ 19 90

SALDOS DE VESTIDOS
CONFECCIONADOS en rico brin de hilo
$ 35.90
CADA UNO

Casa Mc ROSTIE - Ahumada 274
Teléfono 37 - Las Novedades Inglesas - Casilla 834

Lo envidiarán
su elegancia si emplea para peinarse a la moda
GOMINA
AMERICANA BRADY

TERRENO
Seis mil metros
a dos cuadras de Avenida Matta, en radio urbano y con próxima línea de tranvías, vendo con facilidades en el pago.
Dirigirse a
CASILLA 2923

VIAJEROS Y VERANEANTES.- A Santa Cruz partirá hoy el se r Antonio Oyarzún L.

—Al mismo punto los señores berto Gil Oyaneder y Nolasco rdones Oyarzún.

—Se encuentra en su fundo "El sario" la señorita Elisa Salamo

—Pasa la temporada de verano Papudo el capitán de Ejército n Luis Vásquez Olmos de Agui a y señora Adriana Echegoyen Vásquez.

—Se encuentra en San Fernando n Eleazar Carrasco.

— A pasar una temporada de rano se han dirigido a su fundo Quilquilco, las señoritas Esther fiz, Blanca y Luisa Godoy Ilu-

—En Cartagena se encuentra la ñora Carmela S. de Cáceres; Ma y Adriana Cáceres, Alicia Cha n C. y los señores Hernán y né Chacón C.

—Han partido a Constitución el ñor Armando Salas Ibáñez y se ra Anita Puelma de Salas y fa lia.

—Han partido a Valparaíso el se r Alejandro Ojeda V., acompa do de su esposa la señora Ana M. Rabanal de Ojeda, donde fijarán su residencia.

—Al mismo punto don Eduardo Castañeda Macías.

—Pasa la temporada veraniega en Constitución la señora Lucila L. de Pedreros y su hijita María, acompañadas de la señorita Amelia Macaya Martínez.

—Ha regresado a Viña del Mar, el Ministro de la Corte de Valparaíso señor Roberto Quijada B., acompañado de las señoritas Dolores y Zoila Lizama Guevara.

—Se han dirigido a Constitución don Tomás Figueroa B., señora Zoila de Figueroa e hijo.

—Al mismo punto partirán el Lunes próximo las señoritas Graciela Martínez M., y Florentina Figueroa B.

—Se encuentra en Buin, el señor Ramón Sánchez del Pozo y señora Adriana Ullmann de Sánchez.

—En Malpo la señorita Violeta Ullmann Leopold.

—Ha regresado de Chiloé, don José María Raposo.

—Después de una temporada de veraneo, en Llolleo, se han dirigido a Pichidegua, don Carlos Cáceres Roldán y hermanas, señoritas: Audomira y Delfina Cáceres.

Alimente su Guagua

CON NUEVO FRESCO

Glaxo

SI NO LA PUEDE CRIAR

GLAXO CREMA, Tarro Verde - Blanco para nenes robustos y en tiempo frío. Este Glaxo, de Invierno, tiene 20 por ciento crema.

GLAXO DESCREMADO, Tarro Marrón, para nenes delicados y en tiempo cálido. Este Glaxo tiene 14 por ciento crema.

CONSULTE CON SU MEDICO acerca de cuál Glaxo dar a la guagua y cuánto dar.

Glaxo es más económico que alimentos similares y es de mayor riqueza nutritiva. Compare precios y pesos netos. El tarro de 450 gramos neto es todavía más económico.

Véndese exclusivamente en Farmacias

Pida datos:

REPRESENTANTE: CASILLA 1673 — SANTIAGO

Madame POUGET V.

Avisa a su distinguida clientela que el Lunes 1.o de Febrero exhibirá personalmente en su sucursal de Viña del Mar, Alvarez N.o 766, su magnífica exposición de VESTIDOS y SOMBREROS.

?
Maison Jerumkin
ANDE LA NATIVA

No todas las Cremas de Toilette convienen a cualquier cutis indistintamente

Por Charlotte Rouvier

Es lógico que así sea, porque acontece con el cutis lo que pasa con cualquiera otra parte del cuerpo humano: hay para cada persona un índice eminentemente individual, y según el cual lo que es bueno para unos no da resultados para otros, y esto cuando no es totalmente contraproducente. Y, si a esto se agrega que muchas de las cremas ofrecidas en el país han sido preparadas sin tener en cuenta las especiales condiciones del clima local, se comprende cómo no resulten dichas cremas de benéficas consecuencias para aquellas mujeres asaz imprudentes que las han empleado sin antes haber reflexionado seriamente. Para remate, recuérdese que ninguna de estas cremas es mercolizada.

En cambio, la cera pura mercolizada, sencilla sustancia que se halla en toda farmacia o perfumería de una cierta categoría, tiene la inapreciable virtud de convenir a todos los cutis, pues su especial constitución hace que pueda servir para todo tipo de tez, tanto para los claros como para los oscuros, para los finos como para los gruesos, siendo de notar que es especialmente indicada para el clima de los países suramericanos. Todas las noches antes de acostarse, y después de haberse lavado, hay que hacer un masaje de la cara, cuello, descote, brazos y manos, extendiendo una ligera capa de cera mercolizada, que, después del masaje, se deja durante toda la noche, para ser retirada a la mañana siguiente con un poco de agua tibia. Después de unos cuantos días de este tratamiento, se constata que el cutis ha sido enteramente renovado, pues la cera mercolizada provoca el desprendimiento de la gastada y muerta cutícula exterior de la piel y hace que el nuevo cutir, suave, terso y lozano, que toda mujer posee debajo del viejo, venga a relucir a la superficie con el destello propio de una epidermis tierna y joven.

EL 10.º CAMPEONATO DE TENNIS DE ZAPALLAR.—

De los campeonatos llamados "de Verano" es el más importante y el más antiguo el que organiza desde el año 1917, año tras año, el señor Carlos Ossandón en las canchas de tennis que posee en Zapallar .

Zapallar, en los días 26, 27 y 28 de Febrero, fijados para la realización del campeonato, estará de fiesta. Las personas que han tenido la oportunidad de asistir al campeonato han podido darse cuenta de su importancia y notoriedad, porque de la festiva alegría zapallarina disfrutan todos; el pueblo, los veraneantes y los turistas.

Es hermoso el aspecto de Zapallar en aquellos días, se ha escrito, con su bandera azul y amarillo flameando en todos los chalets; resulta una especie de dieciocho veraniego. Las tribunas de tennis se ven repletas de veraneantes que en medio del mayor entusiasmo presencian las partidas del gran torneo deportivo. Cada uno de los matchs da margen a comentarios de vivo interés y las luchas son reñidas y laboriosas.

SEÑORES ASTABURUAGA, CONDON, OSSANDON Y BAND, GANADORES DEL CAMPEONATO DE ZAPALLAR

PROGRAMA DE 1926

Por décima vez se disputará el torneo veraniego de Zapallar. Las competencias son las mismas que se disputan desde 1917, con reglamento agual al de aquella fecha. En todas las competencias deben ganarse dos de tres partidas sin ventajas.

El valor de la inscripción es $ 10. (Acompañadas de su valor deben dirigirse a Zapallar o a Santiago, Bandera 168, casilla 1080) antes del 24 de Febrero.

Los juegos se desarrollarán los días 26, 27 y 28 de Febrero. Los jugadores se obligan a estar presentes y listos para jugar a las horas indicadas con cinco minutos de espera.

Las pruebas son las siguientes: a) Solos para caballeros; b) Solos para señoras y señoritas; c) Dobles para caballeros; d) Mixtos.

Los ganadores obtienen el título de campeones de Zapallar por 1926 en las diversas categorías.

El torneo está abierto a todo competidor aficionado y es autorizado por la Asociación de Lawn Tennis.

Damos a continuación un pequeño resumen de los campeonatos anteriores:

Año 1917.—Imposible fué imaginar el gran éxito que obtuvo este primer campeonato que fué considerado como el más importante desarrollado hasta esa fecha. Harnecker se impuso sobre todos los concursantes, siendo las más emocionantes las partidas jugadas contra Bierwirth y contra Villegas en la final. En los solos y mixtos la señora Ana Wallace de Prain obtuvo un gran triunfo. Tanto el señor Harnecker como la señora Prain eran entonces los campeones del país. La nota alta fué la presencia del Presidente Sanfuentes. S. E. estuvo en íntimo contacto con los jugadores y la sociedad, aspirando un ambiente netamente deportivo.

Año 1918. — Harnecker vió su triunfo seriamente comprometido con Ossandón que lo tuvo matchball, pero se anotó a su favor el score 10|12, 8|6, 12|10, en un tiempo de 3 horas 20 minutos, record de duración. Grandemente llamó la atención el elegante juego de Hardy que venció sucesivamente a Luis y Domingo Torralva. Iturria y Villegas tuvieron una actuación sobresaliente. Vencieron finalmente en los solos los mismos del año anterior.

Aña 1919.—Venció nuevamente el campeón Harnecker, jugando la final contra Bierwirth en un match que duró cerca de dos horas. Entre el elemento femenino la señorita Rosenberg venció con gran éxito, en los dobles los hermanos Torralva y en los mixtos los hermanos Ossandón. Nunca ha habido mayor actividad en la cancha: 39 matchs en 4 días desde las 7 A. M. hasta las 7 1|2 P. M. Luis Torralva llamó mucho la atención. Perdió duramente contra Harnecker.

Año 1920.—Volvió a vencer en los solos Harnecker. Entre las señoritas hubo partidas muy emocionantes; ganó la señorita Ossandón después de jugar contra las señoritas Izquierdo y Rosenberg.

Año 1921. — Con motivo de la presencia de S. A. R. el Príncipe Fernando de Baviera y Borbón, tuvieron especial brillo las competencias. El Príncipe asistió diariamente al tennis, que es su sport favorito y tuvo aplausos entusiastas para todos los jugadores que actuaron con éxito. Harnecker y la señorita Ossandón obtuvieron los solos después de memorables contiendas.

Año 1922.—La señora de Stévens se da a conocer como gran jugadora batiendo a todas las competidoras. Harnecker se impone otra vez en los solos.

Año 1923.—En solos Harnecker graba nuevamente su nombre en la copa base del torneo. La señora de Stevens nuevamente vuelve a obtener el triunfo; Maude Raby, actual campeona de Valparaíso, fué una revelación. Muy joven y poseedora de grandes cualidades, defendióse brillantemente contra su compañera señora de Stevens.

Año 1924.—Por primera vez el solos sale de manos de Harnecker que es vencido en estrecho score por Ossandón.

Año 1925. — Vence por octava vez en solos el señor Harnecker. Concurren jugadores nuevos que han actuado en el año pasado con éxito creciente, tales como Conrads Keller, Molinos. En solos de señoritas vence Teresa Ossandón; en dobles Keller y Conrads y en mixtos la señorita Elena Jenschke con Conrads. A estos campeones corresponde este año la defensa de sus títulos en las diversas categorías.

Alimento Raff
INSUPERABLE PARA NIÑOS

A base de harina calcinada, cacao seleccionado desgrasado, fosfatos, azúcar, etc.

SEÑORITAS

Embellecerán aún más sus encantos femeninos usando el Calzado MOREL en cabritilla Champaña, Bois de Rose, Charol perforado y los famosos petates tejidos en todos los tonos, que es la especialidad de SAN ANTONIO 85

30 años de éxito

CRECIENTE PRUEBAN QUE EL ACEITE ESPAÑOL "CANDADO" es el mejor por su absoluta pureza y excelente sabor.

- MERCERIA MATAS

DELICIAS 2780 — PORTAL EDWARDS

Pieza Espléndida

En muy buena casa, se arrienda sin muebles a caballero solo.

Buenos Aires 239

Nos es grato participar a nuestra distinguida clientela que, a partir del 1.o de Febrero, expondremos en el HOTEL DE FRANCE de Viña del Mar.

"Les Hautes Nouveautes Parisiennes"

para la próxima Estación de Invierno de 1926.

CASA FRANCESA

VIDA SOCIAL PORTEÑA

LA MANIFESTACION DE AYER EN HONOR DE DON JORGE L. DUVAL, EN EL SEA SIDE PARK DE EL RECREO.—

A mediodía de ayer se efectuó en los comedores del Sea Side Park del Balneario del Recreo el almuerzo que se ofrecía en honor del respetable caballero don Jorge L. Duval, con motivo de su próximo regreso a los Estados Unidos de Norte-América.

A este almuerzo, que fué una sincera demostración de simpatía, se adhirieron las autoridades administrativas, navales y militares, representantes de las Cámaras, y un grupo numeroso de personalidades pertenecientes al alto comercio y a nuestra distinguida sociedad.

Al beberse el champaña, ofreció la manifestación en un elocuente discurso el Intendente Municipal don José Fabres Pinto, quien interpretó fielmente el sentir de los concurrentes.

Contestó el señor Duval con cariñosas frases, agradeciendo la demostración.

A continuación hablaron los señores Joaquín Lepeley, J. J. Heavey y el Cónsul General de los Estados Unidos señor Deichman.

El señor don Rafael Torres dió lectura a numerosas notas de adhesión, en las que figuró la del Ministro de Relaciones Exteriores, don Ernesto Barros Jarpa.

Damos a continuación la lista completa de los asistentes y adherentes a esta manifestación:

Don Jorge L. Duval; Intendente de la provincia, don Salustio Valdés; Intendente Municipal, don José Fabres Pinto; Director General de la Armada, vicealmirante don Juan Schroeder; Jefe de la Brigada Combinada, General don Francisco Lagreze; senadores señores Joaquín Echenique, Rafael Luis Barahona, Ismael Undurraga y Carlos Werner; diputado don Manuel Muñoz Cornejo; Alcalde de Viña del Mar, don Carlos Unzurrunzaga; Cónsul General de los Estados Unidos de Norte América, señor C. F. Deichman, señores Agustín Ross, Carlos Edwards, Carlos Van Buren, Víctor Raby, Gustavo Ross, Nicanor Señoret, Recaredo Amengual, Guillermo Purcell, Edmundo Eastman, Víctor Prieto Valdés, Manuel Pardo O., Jack Davis, Jorge C. Kenrick, David C. Duncan, Ricardo Pepper, Juan Magalhaes, E. P. Fisher, Luis Izquierdo, J. J. Heavy, Guillermo Condon, Lautaro Rozas, Eugenio Escobar Cerda, E. M. Greve, Guillermo Borrowman, Joaquín Lepeley, Fernando Couve, Gustavo Livares, Ramón Puelma Besa, Tomás Eastman, Gastón Hamel, Rafael Torres, Francisco E. Meizner, Arturo Murphy, Jorge Borrowman, Pascual Baburizza, etc., etc.

MATRIMONIO.—

El Sábado 6 de Febrero próximo se verificará en este puerto el matrimonio del señor Antonio Hernández con la señorita Bertha Pacheco

VIAJEROS.—

—En el expreso de la mañana de ayer partieron a Santiago los señores José María Lorca y Manuel Almeyda.

—De Casablanca han regresado don Humberto Calvo Bermudez y sus hijos Corina, Adriana y Alberto Calvo Castro.

—Del mismo punto regresó el señor Gustavo Medina Azagra.

—Se han dirigido a Limache la señora Lidia Fraga de Garín y las señoritas Ester Garín y Aurístela Fraga Garín.

—De Santiago regresaron dos señores Gustavo Rivera, Ricardo Chirwing y Ricardo Searle.

—Regresó a la capital el señor Roberto García Pérez.

—Al mismo punto el señor Víctor Merino Briones.

BAUTIZO.—

El Jueves último fué bautizada en Santiago María Luz Silva Garín, hija de don Pablo Emilio Silva Almarza y de la señora Esther Garín de Silva.

Fueron padrinos el señor Eduardo Garín Vergara y la señora Tránsito Silva de Silva.

VIAJEROS DISTINGUIDOS.—

Procedente de Europa han regresado ayer a este puerto el segundo secretario de Chile a la Liga de las Naciones, don Alfsonso Yáñez Portaluppi y señora Anita Yentzen de Yáñez

VIAJEROS.—

Por el vapor "Orita se dirigieron ayer a Antofagasta don Guillermo Stevenson, señora de Stevenson e hija María Julia.

FARMACEUTICO
Se necesita SALAS 262.

La riqueza en emanaciones radioactivas en los gases de las fumarolas, en las aguas, es muy apreciable. (Informe doctor Ayala).

Agencia de las

Termas de Tolhuaca

Amunátegui 260, de 11 a 11 y de 4 a 6.

Mueblería y Peletería

Vienesa

DELICIAS 1120

Se vende toda clase de muebles al contado y con grandes facilidades de pago.

E. ZIMEND.

NECESITO

preparadoras y ayudantas en sombreros de señora. Pago buen sueldo.

ECHAURREN 65

Pocas veces se auna la excelencia de un producto con la economía de su valor

LOS

Polvos Gaby a base de Cold Cream

son hechos según una fórmula científica en la que entran componentes de reconocida pureza. Una caja dura tres veces más que las de polvos comunes, pues una sola aplicación basta para un día entero.

NO OLVIDE QUE EN EL CURSO DEL MES PROXIMO, PODRA Ud. CONTAR EN SU CASA CON EL PRODUCTO

MILKO

o sea con la leche desecada más pura y sana que es dable obtener.

Después de la buena leche materna, MILKO es el alimento soberano para devolver la salud y las fuerzas a los niños enfermos, y para evitar muchos trastornos y enfermedades a los niños sanos.

Para las personas débiles o convalecientes, MILKO es un alimento de fácil digestión y de un gran poder nutritivo.

FUNDOS

TRES ORDENES NUEVAS

$ 285,000, INMEDIATO A PEUMO (RAMAL PELEQUEN).— 300 hectáreas, 100 regadas, 16 de viña y árboles frutales finos, en producción. 45 entreboladas. Se garantiza los ricos suelos, abundancia de agua y gran renta de esta propiedad, bien situada, cerrada y dividida; inmejorables para trébol, siembras, plantaciones, etc. Parte de cerro pastoso con mucho monte explotable, en leñas y carbón. Valiosa plantación de álamos. Casas, edificios. Deuda: $ 138,000. Oportunidad.

$ 330,000, INMEDIATO A MOLINA, 800 HECTAREAS PLANAS, 5 REGADAS, 33 DE VIÑA, a 10 minutos de estación y de suelos para casi toda clase de cultivos. Es regable, con el Canal de Maule. Buen huerto frutal. Casa habitación, de inquilinos, galpón, bodega de vinos, etc. Hay 300 hectáreas barbechadas. Rápida valorización.

$ 350,000 EN RAMAL MELIPILLA. CASI 200 HECTAREAS, 160 PLANAS, ABUNDANTEMENTE REGADAS, a 30 minutos de estación, con capa arable gruesa, apta para papas, cereales, chacras, alfalfa y trébol, 2 hectáreas de arboleda frutal con paltos y toda fruta. Casa nueva moderna, con teléfono y lindo parque. Grandes bodegas y galpones, etc. Regiamente situado entre Santiago, Puerto San Antonio, Balnearios, etc.

ALFREDO TAGLE RODRIGUEZ

CATEDRAL 1137.— CASILLA [illegible]

VALPARAISO

MERCADO SALITRERO

VENTAS DE SALITRE EFECTUADAS EN EL DIA DE AYER:

Vendido en Londres, ley 95%, entrega Febrero 8, precio 20|9, 15,240 quintales métricos.

Vendido en Londres, ley 95%, entrega Marzo 1.o, precio 20|9, 9,290 quintales métricos.

Vendido en Londres, ley 96%, entrega Febrero 1.o, precio, 20|9, 5,080 quintales métricos.

Vendido en Londres, ley 96%, entrega Febrero 16, precio 20|9, 3,556 quintales métricos.

Vendido en Londres, ley 95%, entrega Marzo 16, precio 20|9, 1,524 quintales métricos.

Vendido en Londres, ley 96%, entrega Marzo 1.o, precio 20|9, 3,556 quintales métricos.

Vendido en Londres, ley 95%, entrega Marzo 1.o, precio 20|9, 1,524 quintales métricos.

Vendido en Londres, ley Pot., entrega Enero 23, precio 20|9, 6,096 quintales métricos.

Vendido en Londres, ley Pot., entrega Marzo 8, precio 20|9, 5,080 quintales métricos.

Vendido en Valparaíso, ley 95%, entrega Enero 23, precio 20|9, 5,500 quintales métricos.

Vendido en Valparaíso, ley 95%, entrega Enero 8, precio 20|9, 5,500 quintales métricos.

Vendido en Valparaíso, ley 95%, entrega Febrero 23, precio 20|9, 5,500 quintales métricos.

Total: 65,604.

Más los siguientes ajustes:

Vendido en Valparaíso, ley 95%, entrega Julio 8, precio 19|4, 4,515 quintales métricos.

Vendido en Valparaíso, ley 95%, entrega Julio 23, precio 19|4, 3,695 quintales métricos.

Vendido en Valparaíso, ley 95%, entrega Agosto 8, precio 19|5, 1,538 quintales métricos.

Vendido en Valparaíso, ley 95%, entrega Agosto 23, precio 19|7, 1,409 quintales mértcis.

Vendido en Valparaíso, ley 95%, entrega Setiembre 8, precio 19|9, 740 quintales métricos.

Vendido en Valparaíso, ley 95%, entrega Setiembre 23, precio 19|11, 1,463 quintales métricos.

Vendido en Valparaíso, ley 95%, entrega Octubre 8, precio 20|1, 2,698 quintales métricos.

Vendido en Valparaíso, ley 95%, entrega Octubre 23, precio 20|3, 3,454 quintales mértcis.

Vendido en Valparaíso, ley 95%, entrega Noviembre 8, precio 20|4 1|2, 3,126 quintales métricos.

Vendido en Valparaíso, ley 95%, entrega Noviembre 23, precio 20|6, 940 quintales métricos.

Vendido en Valparaíso, ley 95%, entrega Diciembre 8, precio 20|7, 1,870 quintales métricos.

Total de esta circular: 91,061.

Vendido hasta la circular N.o 81, inclusive: 16.543,106.

Total: 16.634,167.

A este total hay que agregar:

Exportación de las oficinas no Asociadas desde el 1.o de Julio de 1925 hasta el 15 de Enero de 1926: 426,600.

Total: 17.060.767.

ADQUISICION DE MATERIALES NAVALES EN LONDRES

SE HA AUTORIZADO LA COMPRA DE DIVERSOS ARTICULOS PARA REPARACIONES POR UN VALOR TOTAL DE 378,162.76 PESOS ORO DE 18 D.

El Gobierno autorizó con fecha 7 de Octubre del año pasado, la adquisición de diversos artículos navales en Londres para reparaciones que se necesitan hacer con urgencia en diferentes barcos de la Armada de guerra.

La Tesorería Fiscal de Chile en Londres ha puesto a disposición del comandante en jefe de la Comisión Naval en aquella ciudad la cantidad total de 378,162.76 pesos oro de 18 peniques, a fin de que atienda al pago de estas adquisiciones, rindiéndose cuenta documentada de esta inversión, imputándose al ítem 481 del presupuesto de Marina.

El crucero "Blanco Encalada", cubrirá la Guarnición Naval de Arica

CON ESTE OBJETO ZARPARA DE VALPARAISO EL 15 DE FEBRERO

Con el objeto de que el crucero "Chacabuco", que desde hace algunos meses se encuentra de estación en el puerto de Arica, venga al Departamento de Marina para tomar pertrechos y dar permiso a la gente, la Superioridad Naval ha dispuesto que el crucero "Blanco Encalada" vaya a reemplazarlo en la importante misión que desempeña en el norte.

En efecto, después de algunos días de descanso a su tripulación, el crucero "Blanco Encalada" comenzará a alistarse para dar cumplimiento a lo dispuesto por la Superioridad Naval, zarpando de Valparaíso el 15 de Febrero próximo.

Como estos barcos pertenecen a la escuadra activa, la Jefatura Naval tiene el propósito de cubrir la guarnición naval del puerto de Arica con los cruceros "O'Higgins", "Blanco" y "Chacabuco", alternativamente.

El Gobierno rechaza la renuncia del Intendente de la provincia

IGUALMENTE SE RECHAZA LA DE LOS GOBERNADORES DE QUILLOTA, LIMACHE Y CASABLANCA

En la mañana de ayer se recibió en la Intendencia de este puerto la transcripción del decreto del Supremo, señor Figueroa por el cual rechaza la renuncia que presentó de su cargo el intendente de la provincia, vice-almirante en retiro don Salustio Valdés, con motivo de haber asumido la Presidencia de la República el señor Figueroa, de acuerdo con las prácticas constitucionales.

El Presidente de la República, al rechazar la renuncia del almirante Valdés, pidiéndole que continúe en el desempeño de su cargo, le reitera su confianza.

La renuncia de los gobernadores

Igualmente se recibió la transcripción de los decretos respectivos por los que se rechaza la renuncia de los gobernadores de los departamentos de Quillota, Limache y Casablanca,

La Intendencia ofició ayer mismo a estos funcionarios la decisión del Gobierno en el sentido de no aceptarles sus renunucias.

Revista y pago al Cuerpo de Inválidos

SE EFECTUARA DURANTE LOS DIAS 3, 4 Y 5

La Comandancia General de Armas de este puerto dispuso ayer que la revista y pago al Cuerpo de Inválidos se efectúe durante los días 3, 4 y 5 de Febrero próximo, en el sitio y hora de costumbre. El primer día se pagará a los inválidos del Ejército y Armada, y los siguientes las pensiones concedidas a los sobrevivientes de las campañas del 79.

El transporte "Angamos" zarpó ayer de Antofagasta

Ayer zarpó de Antofagasta el transporte "Angamos", después de haber recogido los conscriptos navales de aquella región. También trae a su bordo algunos remisos que se han presentado voluntariamente.

La situación de los Juzgados del Crimen

La justicia del crimen de este puerto atraviesa por un período de aguda crisis como en ninguna otra época. Por la promoción de sus titulares se encuentran acéfalos el primero y segundo juzgados del crimen con grave perjuicio para los individuos que tienen procesos pendientes en ellos.

MOVIMIENTO MARITIMO

Valparaíso, 30 de Enero

AYER LLEGARON:
El Fresia, de Caleta Buena.
El Luisa, de Arica.

AYER SALIERON:
El Orita, para Liverpool.
El Gaasterland, para Buenos Aires.
El Fresia, para Corral.

HOY LLEGAN:
El Magallan, de Londres.
El Santa Elisa, de Talcahuano.

MAÑANA LLEGAN:
El Guarda, de Puerto Montt.
El Chiloé, de Lota.
El Chile, de Arica.

(DE NUESTROS CORRESPONSALES)

DOS ACCIDENTES MARITIMOS OCURRIERON EN LA ULTIMA SEMANA

EN PUERTO PEREZ SE DA VUELTA UNA EMBARCACION Y ENTRE IQUIQUE Y ARICA QUEDA AL GARETE UN MOTOR

En la Dirección del Territorio Marítimo se recibieron de los respectivos Gobernadores Marítimos los comunicados en que se da cuenta de haber ocurrido dos accidentes marítimos, uno de los cuales fué de fatales consecuencias, ya que costó la vida a uno de los tripulantes de una embarcación.

EN PUERTO PEREZ

El sub-delegado marítimo de Aysen dió cuenta que en Puerto Pérez, Canal de Chacao, se volcó una embarcación con ocho pasajeros a causa de una violenta marejada.

Los oportunos auxilios que se despacharon de la orilla, pudo evitar que este accidente se convirtiera en una verdadera catástrofe. Sin embargo y apesar de los esfuerzos gastados, no se pudo librar al tripulante Samuel Mancilla, que pereció ahogado.

EL "NILDA" AL GARETE

Por su parte, el Gobernador Marítimo de Arica dió cuenta que fondeó en aquel puerto el motor "Nilda", y su capitán expuso que cuando hacía la navegación entre Iquique y Arica, la máquina sufrió una descompostura dejando la embarcación al garete por más de cinco horas.

Como a bordo no tiene instrumentos de señales para auxilios, la tripulación de la pequeña embarcación hubo de hacer lo humanamente posible por arreglar la descompostura de la máquina, corriendo el riesgo de ser arrastrado por las olas.

ANTOFAGASTA

La pesca a dinamita

(De nuestro Corresponsal, por Telégrafo)

ANTOFAGASTA, 30. — Las autoridades municipales se preocupan de perseguir la pesca a dinamita. Ahora los pescadores embarcan su pesca por Mejillones para enviarla a la pampa salitrera, tratando de burlar así las enérgicas medidas tomadas en contra de los infractores.

El Código Sanitario no ha dado los resultados que se esperaban

ANTOFAGASTA, 30. — El Intendente de la provincia, entrevistado sobre los resultados obtenidos por la aplicación del Código Sanitario, dijo que éstos no eran los esperados, por cuanto las mujeres retiradas de los lenocicios seguían practicando la prostitución clandestinamente.

Una tempestad que ha cortado la línea férrea

TALTAL, 30.—En la cordillera se ha producido una intensa tempestad acompañada de lluvia y nieve, que ha cortado las línea férrea del departamento en varios puntos.

N. G. I.

Línea mensual VALPARAISO.—Puertos del Norte.—EUROPA

"NAPOLI"	11 de Febrero.
"VENEZUELA" . .	5 de Marzo.
"BOLOGNA"	5 de Marzo.

GRAN EXPRESS BUENOS AIRES — BRASIL — EUROPA

"DUCA AOSTA" . .	11 de Febrero.
"GIULIO CESARE"	20 de Febrero.
"TAORMINA" . . .	9 de Marzo
"DUCA ABRUZZI".	16 de Marzo.
"Pssa. MAFALDA".	23 de Marzo.

Para informes, dirigirse a las oficinas de:

SANTIAGO: Agustinas 1042.

VALPARAISO: GERENCIA: Blanco 1136. Pasajes y Fletes: Blanco 913.

Compañía Trasatlántica Española

SERVICIO PLATA-MEDITERRANEO

El rápido y lujoso vapor-correo

'INFANTA ISABEL DE BORBON'

saldrá de BUENOS AIRES para ESPAÑA el día 2 de Marzo próximo, con escalas en: Montevideo, Río de Janeiro, Las Palmas (Canarias). Cádiz. Almería y Barcelona.

SERVICIO SUD-PACIFICO A ESPAÑA

El magnífico vapor-correo

"ANTONIO LOPEZ"

saldrá de VALPARAISO para ESPAÑA el día 8 de Febrero, en la noche, con escalas en: Antofagasta, Iquique, Mollendo, Callao, Guayaquil, Colón, Puerto Colombia, Curacao, Puerto Cabello, La Guayra, Ponce, San Juan de Puerto Rico, Tenerife (Canarias, Cádiz y Barcelona.

Se expiden pasajes para todos los puertos de escala, incluso ANTOFAGASTA E IQUIQUE, y para los puertos del Norte de España, Vigo, Coruña, Gijón, Santander y Bilbao, con trasbordo en Cádiz.

También recibirá carga a tipos de fletes convenientes. Esmerada atención y excelente alojamiento y trato a los pasajeros de 1.a, 2.a y 3.a clases. Se ruega a los señores pasajeros hacer reservar con tiempo sus localidades.

Para informaciones sobre fletes y pasajes, y reserva de camarotes, dirigirse a los agentes:

MARTINEZ VELASCO Y Cía., Cochrane N.o 653, Casilla N.o 108-V., Valparaíso

LUEJE, NIETO Y Cía., Agustinas N.o 889, Casilla N.o 3984, Santiago

Soc. Anón Marít. González Soffia y Cía.

"TALTAL" saldrá para COQUIMBO, CALDERA, CHAÑARAL, TALTAL, ANTOFAGASTA TOCOPILLA e IQUIQUE.

EL MARTES 2 DE FEBRERO A LAS 6 P. M.

"CHILE" saldrá para COQUIMBO, HUASCO, CHAÑARAL, TALTAL, ANTOFAGASTA, MEJILLONES, TOCOPILLA, IQUIQUE y ARICA.

EL JUEVES 4 DE FEBRERO A LAS 6 P. M.

Por fletes, pasajes y demás pormenores, verse con

R. DONOSO GRILLE
Galería Alessandri N.o 237
SANTIAGO

Cía. TRANSPORTES UNIDOS
Estado esquina Alameda
SANTIAGO

En Valparaíso: Soc. Anón. Marít. GONZALEZ SOFFIA y Cía
BLANCO N.o 903

2—F.

Cía. de Vapores

HAMBURGO SUD-AMERICANA

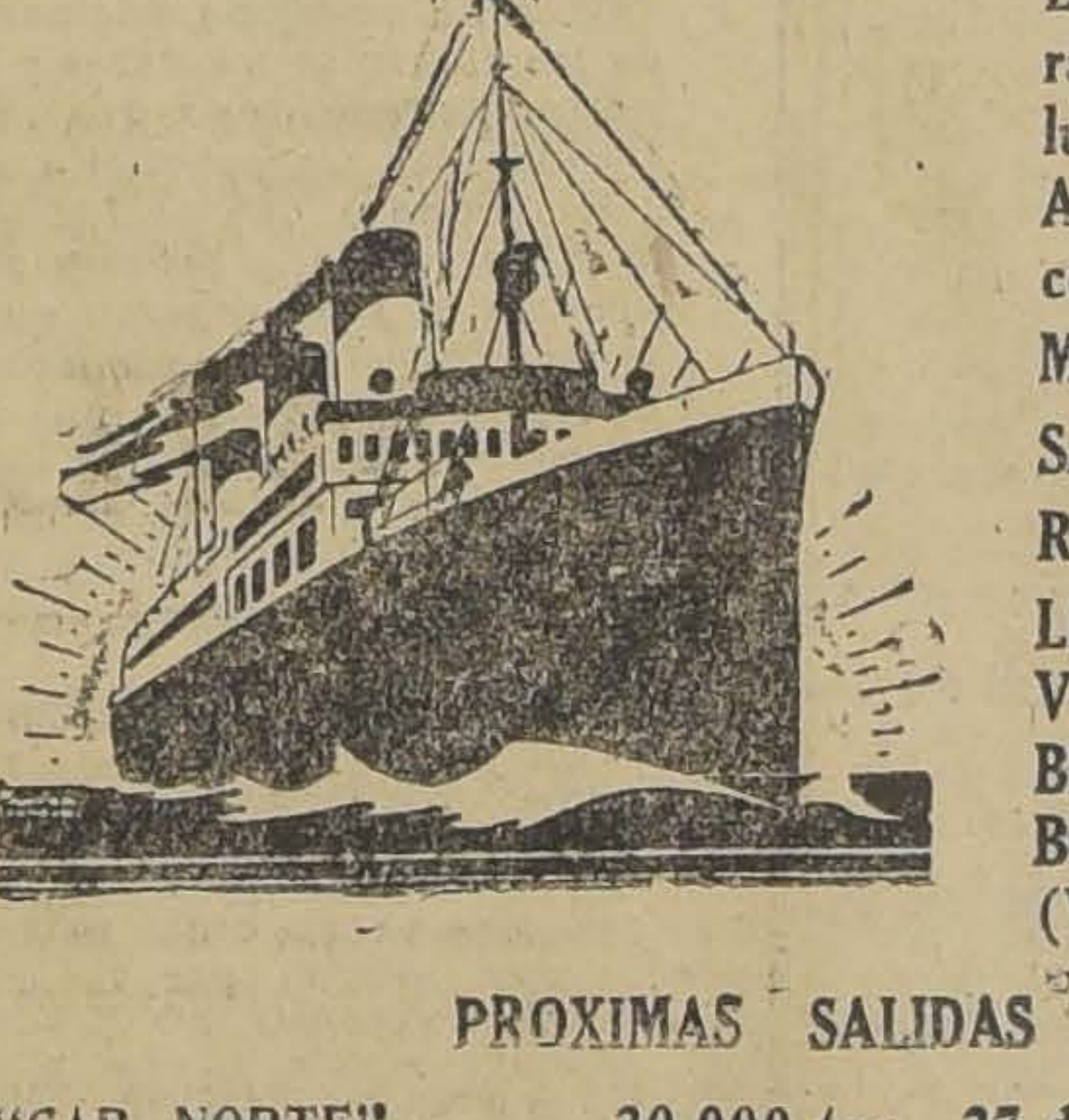

Líneas de vapores rápidos y de gran lujo de Buenos Aires a Hamburgo, con escalas.

MONTEVIDEO,
SANTOS
RIO DE JANEIRO.
LISBOA,
VIGO,
BILBAO,
BOULOGNE s|M.,
(Vía París).

PROXIMAS SALIDAS

"CAP. NORTE". . . . 20,000 ton., 27 de Febrero 1926
"CAP. POLONIO" . . . . 30,000 ton. 1.o Abril 1926
"ANTONIO DELFINO". . . 20,000 ton. 17 Abril 1926
"CAP. NORTE". . . . . 20,000 ton. 8 de Mayo 1926

Agentes generales:

WEBER & Cía.

SANTIAGO—GALERIA SAN CARLOS N.o 31
Sub-Agente en Santiago: A. SALA—Huérfanos 761

Cia. Sud Americana de Vapores

SERVICIO MENSUAL A NUEVA YORK CON ITINERARIO FIJO EN 18 DIAS.—SALIDAS EN SABADOS, A LA 1 P. M. EN PUNTO.

"ACONCAGUA" 18 DE FEBRERO
"TENO" 13 DE MARZO

Con escala en Antofagasta, Iquique, Arica, Callao, Payta, La Libertad (Ecuador) y Cristóbal.

SERVICIO QUINCENAL A GUAYAQUIL (ECUADOR).— SALIDAS EN VIERNES, A LAS 6 P. M.

"HUASCO" 5 DE FEBRERO
"PALENA 19 DE FEBRERO

El vapor "Huasco" hará escalas extraordinarias en Huasco, Caldera, Chañaral y Taltal.

Con escala en Coquimbo, Antofagasta, Gatico, Tocopilla, Iquique, Caleta Buena, Arica, Ilo, Mollendo, Chala, Pisco; Cerro Azul; Callao, Salaverry, Pacasmayo Eten Pimentel y Payta.

SERVICIO QUINCENAL A PIMENTEL (PERU).— SALIDAS EN VIERNES A LAS 6 P. M.

"MAIPO' 12 DE FEBRERO
'MAPOCHO' 26 DE FEBRERO

Con escalas en Coquimbo, Huasco, Caldera, Chañaral, Taltal, Antofagasta, Iquique Pisagua, Arica, Ilo, Mollendo, Chala, Lomas; Pisco Tambo de Mora, Callao, Huacho, Supe, Huarmey Casma, Samanco, Chimbote Salaverry, Pacasmayo y Etén.

Vapores para Penco, Lota, Tomé y Talcahuano, salidas de Valparaíso todos los Miércoles.

De Talcahuano salen de regreso para Valparaíso, todos los Martes, a las 6 P. M.

WESSEL DUVAL y Co.
Huérfanos, esquina Morandé
AGENTES

Cía. TRANSPORTES UNIDOS
Estado esquina Delicias
SUB-AGENTES

P. S. N. C. R. M. S. P.

VAPORES PARA EUROPA

VIA CANAL DE PANAMA

"OROPESA". . . . . . 20 de Febrero
"OROYA" . . . . . . 6 de Marzo
"ORIANA" . . . . . . 20 de Marzo

1 P. M.

Para Antofagasta, Mejillones, Iquique, Arica, Mollendo, Callao, Balboa, Cristóbal, La Habana, Coruña, Santander, La Rochelle, Pallice y Liverpool.

Por estos vapores se expenden boletos de segunda clase para Europa y puertos de la costa a precios convenientes.

VAPOR PARA NUEVA YORK

"ESSEQUIBO" . . . 24 de Febrero
"EBRO". . . . . . 24 de Marzo
"ESSEQUIBO" . . . 21 de Abril

1 P. M.

Para Antofagasta, Iquique, Arica, Mollendo, Callao, Salaverry, Paita, Balboa, Cristóbal, La Habana y Nueva York.

SERVICIO DE LUJO RAPIDO DESDE Buenos Aires a Europa

PROXIMAS SALIDAS DE LOS AFAMADOS VAPORES "A" VIAJES RAPIDOS A LISBOA EN 16 DIAS. — CHERBURGO Y SOUTHAMPTON EN 19 DIAS.

"ARLANZA".	14,930 toneladas,	10 de FEBRERO
"AVON".	11,073 toneladas,	20 de FEBRERO
"ALMANZORA"	15,550 toneladas,	3 de MARZO
"ANDES"	15,620 toneladas,	13 de MARZO
"ASTURIAS"	22,000 toneladas,	23 de MARZO
"ARLANZA"	14,930 toneladas,	7 de ABRIL

PROXIMAS SALIDAS DE LA LINEA "D"

"DEMERARA".	12 de FEBRERO
"DARRO".	26 de FEBRERO
"DESEADO"	12 de MARZO
"DESNA"	26 de MARZO

VIAJE DE LLAMADA DESDE VARIOS PUNTOS DE EUROPA, SIRIA Y TURQUIA

SANTIAGO Agustinas 1017 — Casilla 536 THE PACIFIC STEAM NAVIGATION CO. VALPARAISO Calle Blanco — Casilla 24 V.

SUB - AGENTES EN SANTIAGO: Transportes Unidos, Estado esquina Alameda; Expreso Villalonga, Agustinas 817.

INFORMACIONES DEL INTERIOR

UNA VISITA DE LAS AUTORIDADES SANITARIAS A LAS EMBARCACIONES DE LA BAHIA

LA EFECTUA AYER EL MEDICO AUXILIAR DE LA ZONA

En la mañana de ayer, el médico auxiliar de la zona sanitaria, doctor señor Graf, practicó en compañía de otros funcionarios de esta repartición una visita a las embarcaciones que surtas en la bahía se utilizan como maestranzas y bodegas.

Esta visita la practicó el médico nombrado dando cumplimiento a las nuevas disposiciones del nuevo Código Sanitario que se refieren a la salubridad e higiene de los puertos.

El Doctor Graf se impuso de la situación [illegible] que se encuentran las chatas [illegible] las Compañías Inglesa y Sur-Americana, tomando nota detallada de las deficiencias.

En general la impresión del funcionario de sanidad, fué mala, pues las condiciones de higiene de estas embarcaciones no responden a las más elementales disposiciones de los nuevos reglamentos.

ATACAMA

No llegaron los fondos para pagar a los empleados públicos

COPIAPO, 30.—No llegó el dinero que se esperaba hoy en esta ciudad, para completar el pago de los empleados públicos correspondiente a Diciembre.

El periodista Isaac Gálvez

COPIAPO, 30.—De paso para el Sur se encuentra en esta ciudad el periodista iquiqueño don Isaac Gálvez.

Temporales en la cordillera

COPIAPO, 30. — Inesperadamente se han producido en la cordillera grandes temporales que han originado el aumento del caudal del río Copiapó y una poderosa corriente en la quebrada de Palpote. El agua pasó por el pueblo de Puquios a 60 kilómetros de Copiapó, a las 5 de la tarde.

BIO-BIO

La familia del Subsecretario del Interior

(De nuestro Corresponsal, por Telégrafo)

NACIMIENTO, 30. — En ésta se encuentra pasando una temporada la familia del subsecretario del Ministerio del Interior, don Edecio Torreblanca.

EL INSOMNIO

y sus fenómenos consiguientes son enérgicamente combatidos por las sedantes e inofensivas Tabletas "BAYER" de

ADALINA

TOMADAS EN UNA BEBIDA CALIENTE

El sello amarillo con la Cruz "BAYER" garantiza la legitimidad del prod

Adalina: Bromo[illegible]

!El Gran Exito!

de las fuentes de soda se debe a la muy buena calidad de las bebidas refrescantes y helados que despachan

Hay fuentes de soda en Santiago por valor de más de $ 750,000, y sus dueños respetuosamente solicitan su concurso para continuar el feliz éxito que tanto beneficia la salud de todos.

(Asociación de Dueños de Fuentes de Soda)

Grace Line

VALPARAISO - NEW YORK

EL VIAJE QUE HACE EPOCA EN LA VIDA

¿Piensa usted emprender viaje a Norte América? ¿Piensa usted visitar la ciudad más maravillosa del mundo? ¿Irá usted a Nueva York? ¡Este es el viaje que hace época en la vida! ¡Y qué mejor que hacerlo en un vapor norteamericano! Los cuatro vapores "SANTA" pertenecen al nuevo mundo y son nuevos en todo sentido: nuevos en su servicio perfecto, nuevos en su excelente cocina, en la exquisita cortesía y en las nuevas costumbres americanas que hacen el viaje por mar una delicia.

Una vez a bordo de un vapor "SANTA", usted se siente ya en los Estados Unidos; en otras palabras, puede decirse que ha llegado a dicho país y empieza a apreciar su vida, costumbres, cortesía, servicio y comida al momento de embarcarse en uno de ellos.

En nuestros vapores usted se figurará estar visitando algunos de sus más queridos amigos que no ha visto por varios años, en las suntuosas mansiones de sus propiedades. El ambiente a bordo es tan nuevo, tan americano, que usted no puede menos que hablar a todos los pasajeros como si hubiese sido presentado a ellos por alguno de sus amigos o los hubiese conocido por largo tiempo.

¿No siente usted, pues, tentación de hacer un viaje al Norte? ... ...

Sírvase escribirnos solicitando información con respecto a la duración del viaje, costo, etc. Nosotros tendremos el mayor agrado en asistirlo arreglando su programa de viaje.

TENEMOS UNA SOLA CLASE
TENEMOS UN SOLO SERVICIO
AMBOS SON DE PRIMERA CLASE

Grace Line

El rival más cercano al vapor "SANTA ELISA", que saldrá el 3 de Febrero, es el vapor "SANTA LUISA", que saldrá el 17 de Febrero, a la 1 P. M.

Nosa Line

New Orleans and South American Steamship Co

Servicio mensual de vapores de carga desde New Orleans, EE. UU., a puertos chilenos y vice-versa.

Unica línea directa, vía Canal de Panamá, sin trasbordos, evitando así los riesgos de robo, averías, demora, etc.

Por fletes y demás informaciones ocúrrase a sus agentes en Santiago.

Munson Line

Salidas de Buenos Aires a Nueva York.
"WESTERN WORLD", 11 de Febrero.
"SOUTHERN CROSS", 25 de Febrero.
"AMERICAN LEGION", 11 de Marzo

AGENTES GENERALES DE LA CUNARD LINE

GRACE y Cia. (Chile) S. A.

HUERFANOS ESQ. MORANDE —— SANTIAGO

INFORMACIONES CABLEGRAFICAS DEL EXTERIOR

DE NUESTROS CORRESPONSALES ESPECIALES VIA EASTERN Y ALL AMERICA CABLES INC. Y DE "THE UNITED PRESS".—LOS ORIGINALES DE TODOS LOS CABLEGRAMAS QUE SE INSERTAN EN ESTA SECCION ESTAN A DISPOSICION DEL PUBLICO EN ESTA IMPRENTA

GENOVA, EL PRINCIPAL PUERTO DEL MEDITERRANEO

Las causas de este apogeo.—Una entrevista al Almirante Cagni, comisionado de la bahía

GENOVA 30.—Entrevistado el almirante Cagni, comisionado de la bahía, manifestó que Génova, indiscutiblemente era el principal puerto del Mediterráneo, pues el tráfico previsto a principios de 1925 de 8 millones de toneladas había excedido a fin de año esta cifra en 200,000 toneladas. El aumento de las importaciones no debe tomarse en cuenta, porque los artículos importados son en su mayoría materias primas que son reexportadas como productos semi-terminados después de sufrir un proceso técnico en las fábricas industriales italianas.

La diferencia de costo entre las materias primas y los artículos elaborados basta para equilibrar la aparente disparidad entre las importaciones y las exportaciones.

El almirante Cagni declaró que el principal factor del aumento del tráfico era el resurgimiento general de la industria como resultado de la paz interna y de la amistosa colaboración entre el capital y el trabajo, de la magnífica disciplina de los trabajadores del puerto y de la utilización más racional del equipo mecánico.

Génova goza actualmente de tan buen nombre entre los armadores de todo el mundo que es posible ver en el puerto buques extranjeros que jamás se habían visto antes. Esto explica por qué el tráfico de Génova excede al de Marsella en un millón de toneladas.—(U. P.)

EL SOVIET QUIERE ACABAR CON LOS NINOS VAGOS

Organizará colonias agrícolas para recogerlos

(Correspondencia cablegráfica de Chamberlain, especial para "La Nación")

MOSCU, 30. — El problema crónico de los muchachos vagos, afectos a una vida de maldad, robo y aún de crímenes, atrae día a día con mayor fuerza la atención del Gobierno.

Con el objeto de acabar con esta situación deplorable, se ha formado una organización especial, dedicada únicamente a llevar a los niños desde las calles a sus casas, y los principales periódicos han iniciado suscriciones con el objeto de establecer colonias agrícolas en donde pueda reclamarse a los niños extraviados.

Fué notable, a este respecto, la irrupción que hicieron algunos cientos de estos muchachos, en los almacenes del centro, poco antes de Pascua. En la actualidad, puede decirse que no pasa un día sin que cometan algún desaguisado, habiéndose manifestado sumamente adictos a robar a los visitantes, tanto en los mercados, estaciones de ferrocarril, como en otros centros. — CHAMBERLAIN. — (U. P.)

LOS CAMBIOS DE NOMBRES EN LAS ISLAS HAWAII

Las muchachas, adolescentes, cambian sus apelativos orientales por otros americanos.—La influencia de las costumbres en los nombres.—¿Cuáles serán más hermosos, Yoshi o Elsie, Ayuki o Daisy y Hario Rose?

HONOLULU, 30.—Las muchachas, en las islas Hawaii, no esperan el día de su casamiento para cambiar de nombre pues, según un informe publicado recientemente por Mr. David Akana, de la oficina de Registros de Nacimientos, al llegar a la adolescencia, los niños chinos y japoneses se dan a sí mismos nombres ingleses.

Según el informe de Mr. Akana, el nombre debe cambiarse cuando cambian las costumbres nativas y es así como las "flappers" orientales buscan nombres más adecuados a los trajes de deporte americanos que usan.

En consecuencia, los nombres de Yoshi, Yuki y Hari se reencrnan en Elsie, Daisy o Rose. Se nota que las muchachas son más aficionadas que los hombres a ese cambio de nombre y, cuando van los padres a registrar algún nacimiento, los empleados de la oficina les recomiendan dar al niño un nombre americano, para evitar cualquier cambio posterior. Sin embargo, la mayoría de los padres, y en especial los chinos, insisten en que sus hijos sean inscritos con nombres antiguos.

Siguiendo una antigua costumbre oriental, muchos niños reciben el nombre de un día de fiesta, si su nacimiento ocurre en él y es así como se encuentran, en Honolulu, niños que se llaman "Domingo de Pascua", "Día del Armisticio", "Día de la Victoria", u otro nombre parecido.

RUSIA

La epidemia del sueño en Leningrado

LENINGRADO, 30.— Se informa que se ha declarado la epidemia de la enfermedad del sueño, especialmente entre los niños. — (U. P.)

La consolidación de la deuda a Francia

MOSCU, 30. — Simultáneamente con la publicación del personal de la delegación presidida por Rakowsky, que irá a París a negociar el arreglo de las deudas de Rusia, el periódico "Isvestia" declara que un crédito a largo plazo como ayuda financiera es indispensable como requisito previo para el pago de las obligaciones de Rusia a Francia.

En la delegación figuran el presidente de la Federación Obrera señor Tomsky; el vice-presidente del Consejo Supremo económico señor Pyatakov; el diputado, miembro de la Comisión de Finanzas, señor Schelmann y otros peritos en finanzas.

SUIZA

GINEBRA, 30. — La Liga de las Naciones invitó a Estados Unidos a participar en la Comisión que se reunirá el 15 de Mayo a fin de preparar una conferencia internacional sobre el doble impuesto. —(U. P.)

Posible postergación de la reunión de la Comisión de Desarme

GINEBRA, 30. — La Comisión de Desarme postergará probablemente su reunión hasta el 15 de Mayo a causa de que Francia y la Pequeña Entente desean que Alemania participe en la Comisión como miembro de la Liga y también debido, a la posibilidad de que tome parte el Soviet.—(U. P.)

SEÑOR DUEÑO DE GARAGE O DUEÑOS DE GONDOLAS

O NUMEROSOS AUTOMOVILES, NO DESPERDICIEN LOS ACEITES QUEMADOS

Nosotros les ofrecemos filtros especiales para distintas capacidades, que dan espléndido resultado en este trabajo y economizan mucho dinero.

PRECIO MUY VENTAJOSO

Departamento de Mercaderías de

MORRISON & Co.

SANTIAGO

Se ha despejado el horizonte internacional en Europa

Consecuencias de la victoria del canciller Luther en el Reichstag y de la entrevista de M. Briand con Mr. Chamberlain. — Alemania confía en que se cumplirán las promesas que se le han hecho.—El problema más grave de la política internacional es el del desarme.—"La paz reposa a la sombra de las bayonetas", ha dicho Mussolini.

(Correspondencia cablegráfica de Félix Bagel, especial para "La Nación")

BERLIN, 30.—El triunfo alcanzado por el canciller Luther en el Reichstag, al conseguir que dicha Asamblea se proclama otra vez partidaria de los Pactos de Locarno y la entrevista celebrada por el premier francés M. Briand con el Ministro de Relaciones Exteriores de Gran Bretaña, Mr. Austen Chamberlain, han despejado el ambiente internacional, algo oscurecido por el asunto de la ocupación rhenana.

El canciller alemán tiene plena confianza en que se cumplirán al pie de la letra las promesas formalmente reiteradas, en especial la completa evacuación de la zona de Colonia en breve plazo.

La reducción de las fuerzas de ocupación en las otras zonas, a 70,000 hombres, será por el momento tolerable, aun cuando dichos efectivos serán siempre superiores en diez mil al de las guarniciones alemanas que había en las mismas regiones antes de la guerra.

Una vez que Alemania haya entrado a la Liga de las Naciones y estén en pleno vigor los tratados de Locarno, la cifra de esos efectivos habrá de reducirse hasta llegar al estado de cosas ilustrado por Lord Parmoor, quien dijo que la ocupación, ya fuera de la Rhenania o de la cuenca del Sarre, era incompatible con el espíritu de los pactos de Locarno.

Respecto de la Liga de las Naciones, y del ingreso a la misma que el Gobierno alemán anhela vivamente, ha formulado propuestas que se resolverán el Miércoles próximo en la Comisión de Relaciones Exteriores del Reichstag donde se adoptarán resoluciones decisivas.

En los círculos de Gobierno se opina que el problema central de la política internacional, que debía tratarse de común acuerdo, es el desarme general, donde existe todavía un sinnúmero de obstáculos comprobados últimamente por el discurso pronunciado recientemente en Montecitorio por el premier Mussolini, quien refiriéndose a la reforma del sistema militar italiano dijo que "la paz reposaba a la sombra de las bayonetas".—BAGEL. (De "La Prensa")

VIAJE DE TURISMO A LA ZONA PLEBISCITAIA

ESPLENDIDA OPORTUNIDAD PARA CONOCER TACNA, ARICA Y EL HISTORICO MORRO

El magnífico vapor chileno "FRESIA" (ex-"Guatemala" de la P. S. N. C.) de 5,000 toneladas, saldrá de Valparaíso el

MIERCOLES 10 DE FEBRERO A LA 1 P. M.

para amanecer en Arica el Miércoles 17, después de hacer escalas en: COQUIMBO, CALDERA, TALTAL, ANTOFAGASTA, TOCOPILLA e IQUIQUE.

Regresará de Arica el Jueves 18, a las 8 P. M. disponiendo los viajeros de dos días para conocer Tacna.

De vuelta tocará nuevamente en Iquique, Antofagasta, Coquimbo, amaneciendo en Valparaíso el Miércoles 24.

El 11 de Febrero estará el vapor todo el día en Coquimbo para que los viajeros puedan ir a La Serena, a conocer esta ciudad, una de las más antiguas y pintorescas de Chile.

En Antofagasta e Iquique, las dos principales ciudades de la región salitrera, el vapor se detendrá también un día entero.

Para mayor comodidad de los viajeros, el vapor atracará el día de salida y el de llegada al malecón en Valparaíso, pudiendo embarcar y desembarcar directamente del vapor a tierra.

El precio del pasaje ida y vuelta será de 660 pesos, incluyendo embarque y desembarque en Arica, viaje por Ferrocarril a Tacna y regreso y almuerzo en Tacna.

Se aceptarán solamente cien pasajeros, aunque hay a bordo comodidad para un número mucho mayor.

Habrá orquesta a bordo. Pasajes y demás pormenores se darán en

VALPARAISO
Sociedad Marítima y Comercial
R. W. JAMES y Cía.
Av. ERRAZURIZ 1014

SANTIAGO
LUIS A. GONZALEZ C.
BANDERA 152 — TELEF. INGL. 2165

INFORMACIONES COMERCIALES POR CABLE

El precio de la carne

NUEVA YORK 30. — Las cotizaciones de las carnes fueron hoy las siguientes:

La de vacuno se cotizó como sigue: 1.a clase, 17 a 19 centavos oro la libra; 2.a clase, 13 a 14 centavos oro la libra.

La de ternera, se cotizó de 19 a 22 centavos oro la libra. (U. P).

El lino

NUEVA YORK 30. — La semilla de lino se cotizó, para Enero, a 2.43 1|2 dólares por bushel; y para Mayo, a 2.45 3|4. (U. P).

Las carnes congeladas

CHICAGO 30. — Las últimas cotizaciones de los cueros de frigorífico, fueron las siguientes:

Novillos del país, pes. 14; de Texas pesados, 13 1|2; marcados, 13 1|2; de vaca, marcados, 12; del interior, de vaquillonas y novillos, 13; de vaca, pesados, 10; cueros de vaca, 10 1|2; de mamones, 21 1|2; de becerro, 17.

Precios en centavos por libra. (U. P).

LAS ENTREGAS DE SALITRE EN ENERO

LONDRES 30. — El informe mensual de la firma Henry Bath sobre entregas de salitre, arroja la cifra para el mes de Enero de noventa y cinco mil toneladas, lo que significa una disminución en comparación con el mes de Enero de 1925, en que las entregas llegaron a ciento treinta y un mil toneladas. Esta disminución se atribuye a las inundaciones de Europa y al tiempo lluvioso. Los compradores están demostrando mayor interés y, gracias a los bajos precios que tiene el salitre en los mercados de la Europa continental, pronto se activarán las ventas, que ya tienen tendencia a mejorar. El precio de cierre ha fluctuado entre once libras doce chelines y once libras quince chelines por tonelada C. I. F. para embarcar en Febrero o Marzo. El precio del mercado es de once libras catorce chelines; pero la cotización corriente es C. I. F. (U. P).

El mercado de valores

NUEVA YORK 30. — Las siguientes fueron las cotizaciones del cierre del día de hoy, para los títulos que se indican:

Kennecot Cooper, 55 3|4.
Chile Copper Co. 34.
Missouri Pacific RR., 37 5|8.
American Telephone y Telegraph 144.
American Smelting y Refining Co., 139 3|8.
International Cement, 69 7|8.
United States Steel, 133 7|8.
Allis Chalmers (comunes). 91 5|8.
Cerro de Pasco Copper, 64 7|8.
Anaconda Copper, 48 1|4.
Central Leather (comunes, 18 1|8.
American Metal (comunes), 54.
Continental Oil, 23 7|8.
National City Bank, inalteradas.
Great Western Sugar, 98 1|2. (U. P).

Los cambios

NUEVA YORK 30. — Se han fijado los siguientes tipos de cambio:

Gran Bretaña, 4.86 dollars por libra esterlina.
Francia, 3.77 1|2 centavos oro por franco.
Italia, 4.02 3|4 centavos oro por lira.
Bélgica, 4.54 centavos oro por franco.
Suiza, 19.28 centavos oro por franco.
Alemania, 23.81 centavos oro por reichmark.
España, 14.13 centavos oro por peseta.
Japón, 44.87 centavos oro por yen.
Chile, 12.20 centavos oro el peso.
Argentina, 41.40 centavos oro el nacional. (U. P).

El precio del algodón

LIVERPOOL 30. — El algodón se cotizó hoy como sigue:

Para entrega inmediata, 10.24; para Marzo, a 10.28; para Mayo, a 10.18; para Julio, a 10.03, y para Setiembre, a 9.68; precios en peniques por libra.

Hoy se vendieron en esta plaza, 4.000 pacas. (U. P).

El mercado de metales

NUEVA YORK 30. — Se fijaron los siguientes precios para pago al contado:

Estado, 60.75.
Cobre, 13.95. (U. P).

El algodón en fibra

NUEVA YORK 30. — Las cotizaciones para el algodón de fibra larga, han sido las siguientes:

Enero, 20.23.
Marzo, 19.64.
Mayo, no se cotizó.
Julio, 18.98.
Octubre, 18.22.
Diciembre, 17.90. (U. P).

Los cereales

CHICAGO 30. — Las cotizaciones fueron hoy las siguientes por bushel:

Trigo

Entrega en Mayo, a 1.76 1|8 dollars oro.
Entrega en Julio, a 1.53 5|8 dollars oro.

Maíz

Entrega en Mayo, a 0.84 1|4 dollars oro.
Entrega en Julio, 0.86 7|8 dollars oro.

Avena

Entrega en Mayo, 0.44 3|4.
Entrega en Julio, 0.45 5|8. (U. P).

TRIPOLITANIA

Se descubre la tumba de Batto I

ROMA, 30. — Durante unas excavaciones que se practicaban en el área superior de la Acrópolis en Cyrene, cerca de Benghazi, fué descubierta la tumba del Rey fenicio Batto I.

El descubrimiento tiene gran importancia desde el punto de vista arqueológico, pues la historia del norte del Africa, especialmente la del nuevo período fenicio, aclara ciertos puntos de las leyendas referentes al poderío del Rey Batto.—(U. P.)

ALEMANIA

Los trusts serían un producto de la civilización moderna

BERLIN, 30. — El notable economista alemán profesor Jacobo Etrieder ha explicado la teoría de los truts, como producto de la civilización moderna.

Los truts ya eran conocidos en tiempo de la antigua Roma, y la primera ley de Sherman contra los truts fué dictada por el Emperador Zeno quien dominó el Imperio Romano desde el año 474 hasta el año 491 A. D. El profesor Strieder ha desenterrado los documentos en que se encuentran las leyes del Emperador Zeno. Estos decretos estipulan que las personas que se afiancen ellas mismas para comprar mercaderías que no estén fijadas en un precio mínimo, serán desterradas, y además sufrirán la confiscación de sus bienes raíces. La gente que infrinja en menor escala est ley está sujeta a una multa d cincuenta libras en oro que se pagará por cada desacato a la Ley.

Nada se ha sabido de los resultados que tuvo la acción del Emperador Zeno, solamente que actuó directamente en contra de los trusts.

En muchos documentos antiquísimos, el profesor Strieder encontró que ya se mencionaban los trusts. El cita también pasajes del poeta y escritor dramático Platón que establece sin duda la existencia de los trusts.

Platón vivió alrededor del año 250 D. J., esto es 700 antes del reinado de Zeno.—(U. P.)

Explosión en cada del conde Bismark

BERLIN 30.— En una explosión que se ha producido en la mina Conde Bismark, situada en Buerderlo, hubo nueve heridos. —(U. P.)

CIGARRILLOS
The "Three Castles"
TABACO VIRGINIA SUPERFINO
$ 2.20
BRITISH-AMERICAN TOBACCO Cº (CHILE) LTD

Los Soviets negocian un nuevo crédito

BERLIN, 30. — Los Soviets negocian un nuevo crédito de 25 millones de dóllars de las industrias alemanas del acero y de la General Electric Co.—(U. P.)

La solicitud de ingresar a la Liga será presentada el Miércoles o Jueves

BERLIN, 30. — La solicitud de ingreso de Alemania como miembro de la Liga de las Naciones será enviada a Ginebra el Miércoles o Jueves de la semana próxima, después de la reunión que celebrará la Comisión de Relaciones Exteriores del Reichstag. — (U. P.)

APROVECHAMIENTO DE LAS VIAS FLUVIALES EN EE. UU.

Mr. Hoover aboga por la construcción de un sistema completo de canales interiores

WASHINGTON 30.—El Secretario de Comercio, Mr. Herbert Hoover, abogó delante de la Comisión de Ríos y Puertos de la Cámara porque se construya un sistema completo de canales interiores, con el fin de hacer del río Mississippi una verdadera arteria para el comercio completando los canales aislados que ahora se utilizan y comunicándolos con los ríos navegables. Señaló que la terminación del Canal de Panamá y el alza de las tarifas ferroviarias constituyen una ventaja considerable para las industrias situadas en los Estados de la costa del Pacífico y del Atlántico en desmedro de las de los Estados del centro e interiores.

El representante por Illinois, Mr. William Hull apoyó el proyecto de Mr. Hoover, declarando que el comercio de Sur-América es el que reviste mayor valor para Estados Unidos y abogó porque los productos tributarios de los grandes lagos salieran directamente a Sur-América por el Mississippi, permitiendo la importación por la misma vía de los nitratos y cobre de Chile.

Declaró que esta clase de importaciones beneficiarían a la agricultura del valle del Mississippi, agregando que los envíos de automóviles, maquinarias de cuatro mil quinientas libras de peso, hechos de Detroit, por la vía del Mississippi, significan una economía en el flete de cien dólares.

Mr. Hoover agregó que creía que todo esto significaba que el comercio se hará cada vez más intensamente por los grandes lagos y el río Mississippi, por cuya vía podría ahorrarse de cuatro a nueve cents por bushel del trigo que sale al extranjero.—(U. P.)

LA OCUPACION DE COLONIA TERMINO AYER A LAS 3 P. M.

La bandera inglesa fué arriada para siempre del Cuartel General del ejército del Rhin.—Las gigantescas campanas de la Catedral anunciaron la hora de la liberación

COLONIA, 30.— La ocupación de Colonia durante siete años, por las fuerzas británicas, ha terminado hoy. A las 3 P. M., la bandera inglesa fué arriada para siempre del Cuartel General del Ejército Británico del Rhin. Pocas horas más tarde, los dos centinelas que cuidaban las enormes puertas que permitieron la entrada al Cuartel General, fueron relevados por última vez, y a media noche, las gigantezcas campanas de la famosa Catedral, anunciaron por fin la hora de la liberación, a cuyas voces respondían los ecos de las torres y cúspides de la antigua ciudad.

Poco más tarde, las brisas primaverales de la noche, exparcían los gritos de júbilo. Hasta las lejanas riberas del Rhin, hombres y mujeres, vueltos de nuevo a la libertad ciudadana, se detenían en las calles y apiñaban en el recinto del Demplatz, dando rienda suelta a sus anhelos, tan largo tiempo contenidos. En los cafés el público, de pie, cantaba "Guardia del Rhin"4 Y aún cuando el mandato británico es generalmente considerado.

Y el entusiasmo de está noche, sólo será el preludio de una larga serie de festividades públicas (que comienzan mañana Domingo) y privadas, que habrán de culminar con la visita del Presidente Hindenburg a Colonia, en Marzo próximo. En esa ocasión, el Mariscal Hindenburg entrará por primera vez a la ciudad, desde que condujo a su derrotado Ejército en la retirada hacia la Alemania hambrienta y rebelde.— (U. P.)

LA POSTERGACION DE LA CONFERENCIA PRELIMINAR DEL DESARME

Se debe a que las potencias no desean celebrarla antes de que Alemania sea miembro de la Liga de las Naciones.—¿Quién pedirá la postergación?

(Correspondencia cablegráfica de Henry Wood, especial para "La Nación")

GINEBRA, 30.—La casi seguridad de que la Conferencia Preliminar del Desarme habrá de ser postergada por dos o tres meses obedece a que se hace cada día más patente la necesidad de robustecer la situación de la Liga de las Naciones con la entrada a ella de Alemania, antes de emprender ningún problema internacional de trascendencia.

Los miembros de la Liga temen que en caso de que la conferencia se reuniera en Febrero, con la asistencia de Alemania en calidad únicamente de invitada, ésta podría enviar un delegado nacionalista que con pedir la revisión de las cláusulas militares y de desarme del Tratado de Versalles, pudiera crear una situación muy seria, echando por tierra todos los beneficios alcanzados en Locarno.

Debido a que ni Inglaterra ni Francia quieren tomar la iniciativa de la postergación de la conferencia, los miembros de la Liga esperan que los países de la Pequeña Entente la tomarán, y probablemente el señor Benes, y se fundan principalmente en que del 14 al 18 de Febrero habrán de reunirse los Ministros de Relaciones de estos países para concertar una política común de desarme, antes de asistir a la Conferencia.—HENRY WOOD. (U. P.)

Boycot a los productos italianos

UN ACUERDO DE LA ASOCIACION DE MUNICIPALIDADES DE BAVIERA

BERLIN, 30. — La Asociación de Municipalidades de Baviera adoptó una moción por la cual se acuerda boycotear los productos italianos y recomendar a los turistas alemanes eviten visitar Italia.

Esta resolución ha sido tomada en represalia por la acción italiana en el sur del Tirol contra los alemanes.—(U. P.)

Venta de la flota Stinnes

BERLIN, 30. — En una conferencia entre los herederos de Hugo Stinnes y los banqueros se aceptó la oferta de la compañía de navegación germano-australiana para adquirir en la suma de 1.350.00 liras la flota de la familia Stinnes.—(U. P.)

El "orwaerts" formula cargos al Gobierno

BERLIN, 30.— El "Vorwaerts" hace cargos al Gobierno y especialmente a Luther y a Gessler, Ministro este de la Defensa Nacional, por estar tratando de rodear de misterio el proceso por los asesinatos "Feme". Acusa al Gobierno de ventilar el proceso secretamente, por estar implicada la institución de los Reichswehr negros. Declara el "Vorwaerts", que la Entente ya está muy bien informada anteriormente acreca del secreto, que cree guardar Alemania respecto de sus instituciones militares, siendo por lo tanto inútil intentar mantenerlo e nel caso del proceso.— (U. P.)

Los franceses evacuan Duisberg

BERLIN, 30. — Los franceses evacuaron Duisberg.—(U. P.)

¿Abdicará el Maharajah de Indore?

DELHI, 30. — Se tiene entendido que se concederá al Maharajah de Indore un plazo de 10 días para que se decida a abdicar voluntariamente. En caso contrario será depuesto.—(U. P.)

FRANCIA

Remate de cartas de Victor Hugo

PARIS, 30. — 15,000 cartas escritas por Victor Hugo a Juliette Drouet en un período de 50 años fueron rematadas en 18,000 francos.—(U. P.)

Una renta segura

VENDEMOS O PERMUTAMOS por fundo o chacra productivo cerca de Santiago, cité centralísimo, tres cuadras Alameda Produce actualmente $ 28,800 anuales, con la nueva ley de la vivienda que vendrá producir $ 36,000. Si el fundo o chacra fuera de menor valor, recibimos el saldo en dinero. Valor del Cité, $ 250,000: Tratar por escrito o personalmente con su dueño:

M. B. Alameda 3980

Vacuna ANTI-ALFA Ferrán (Bacterias Alfa, Epsilon, etc, etc)

UNICO TRATAMIENTO PARA LA PROFILAXIS DE LA TUBERCULOSIS E INFECCIONES PRETUBERCULOSAS. Mejoría a la primera inyección. Exito en TOS CONVULSIVA, bronquios, impotencia, laringitis, colitis, clorosis, irregularidades menstruo. vista y enfermedades producidas por MICROBIOS ALFA, o sea, de origen tuberculoso. Sus maravillosos resultados han sido presentados al OFFICE INTERNATIONAL D'HYGIENE DE PARIS.

HEMOGLOBINA ANTIFIMICA FERRAN (GOTAS)

Un solo frasco de este tónico digestivo, anti-tuberculoso (símil al suero anti-Alfa), cura: grandes anemias, cerebro, cansancio físico-intelectual, raquitismo, neurastenia, etc. ¡Pruébelo! será su vida! BUENAS BOTICAS Y DEPOSITO PETRIZZIO, BENTJERODT, U. AMERICANA 55. — SANTIAGO.

INFORMACIONES CABLEGRAFICAS DEL EXTERIOR

DE NUESTROS CORRESPONSALES ESPECIALES VIA EASTERN Y ALL AMERICA CABLES INC. Y DE "THE UNITED PRESS".—LOS ORIGINALES DE TODOS LOS CABLEGRAMAS QUE SE INSERTAN EN ESTA SECCION ESTAN A DISPOSICION DEL PUBLICO EN ESTA IMPRENTA

En los círculos británicos de aviación se sigue con interés el vuelo de Franco

LONDRES 30.—En el Ministerio de Aeronáutica británico, se manifestó al corresponsal de la United Press, con respecto al raid que está efectuando el comandante Franco, que tales vuelos no se comentan sino hasta cuando están terminados, y que los comentarios subsiguientes se hacen sólo desde el punto de vista técnico.

Una alta autoridad en la materia manifestó que en todos los círculos británicos de aviación se sigue con interés el raid, esperando que salve con éxito de las grandes dificultades que presenta el vuelo entre Cabo Verde y Pernambuco, en mejor forma que lo que lo hicieron los aviadores portugueses Cabral y Coutinho. Agregó que el triunfo y la experiencia de los españoles beneficará a la aviación mundial considerablemente.—(U. P.)

ESPAÑA

La viuda de don Carlos llega a Madrid

MADRID, 30. — Llegó a esta doña Berta de Rohan, viuda de don Carlos, pretendiente al trono.—(U. P.)

Diarios españoles piden el cumplimiento del Estatuto de Tánger

MADRID, 30. — "El A. B. C." y "El Debate" exitan al Gobierno al cumplimiento del estatuto de Tánger, haciendo expulsar de dicha zona al capitán británico Gordon Canning, quien se dedica a manejos que obligan a adoptar precauciones.—(U. P.)

El tratamiento de la tuberculosis por la sanocrisina

UNA CONFERENCIA DEL SEÑOR SAYE

MADRID, 30. — En la Facultad de Medicina dió una conferencia el doctor Saye, de la Facultad de Barcelona, acerca del tratamiento de la tuberculosis por la sanocrisina.

El conferencista adujo autorizados testimonios que acreditan los resultados positivos alcanzados por él en sus experimentos. Estos han tenido éxito en una proporción de 68 por ciento.

La sanocrisina se emplea en dosis progresivamente crecientes, empezando con 10 centímetros. No debe ser empleada sistemáticamente. Con este medicamento solo se ha logrado iniciar un nuevo sistema de curación de la tuberculosis.—(U. P.)

La velada pugilística de ayer resultó pésima

MADRID, 30. — La velada pugilística de anoche fué pésima. Se confiaba en que sería de interés el combate entre el madrileño Cano y el sanpedrino Amador Rodríguez.

Cano observó una actitud excesivamente prudente, huyendo asus lado alrededor del ring, por lo cual fué silbado por el público.

En medio de un gran escándalo Rodríguez fué declarado vencedor por falta de acometividad de su adversario. El escándalo arreció al terminar la pelea.

Cano fué detenido por el público que exigía la devolución del importe de la entrada. Hubo de intervenir la fuerza pública para calmar al público.

En otros matchs de la noche, Fernández venció a Povedano por puntos en 8 rounds. Díaz venció a Lerreras, por descalificación de éste. Emilio Martínez fué proclamado campeón de Castilla, en la categoría medio liviano, en vista de la manifiesta inferioridad de su adversario Arran. La pelea fué suspendida en el tercer round. —(U. P.)

Fallece un ex-Ministro

MADRID, 30.— Ha fallecido el general Marina, ex-Ministro de Guerra.— (U. P.)

El Comandante Franco llegó anoche a tierra americana

COMO LA OSCURIDAD LO SORPRENDIERA DURANTE SU VUELO, SE VIO OBLIGADO A AMARIZAR EN LA

ISLA DE FERNANDO DE NORONHA.— LA MAREJADA REINANTE EN LA BAHIA LE OBLIGO A RETARDAR SU DESEMBARCO

EL DIA DE LA LLEGADA DEL "PLUS ULTRA" A BUENOS AIRES SERA FERIADO EN EL FERROL

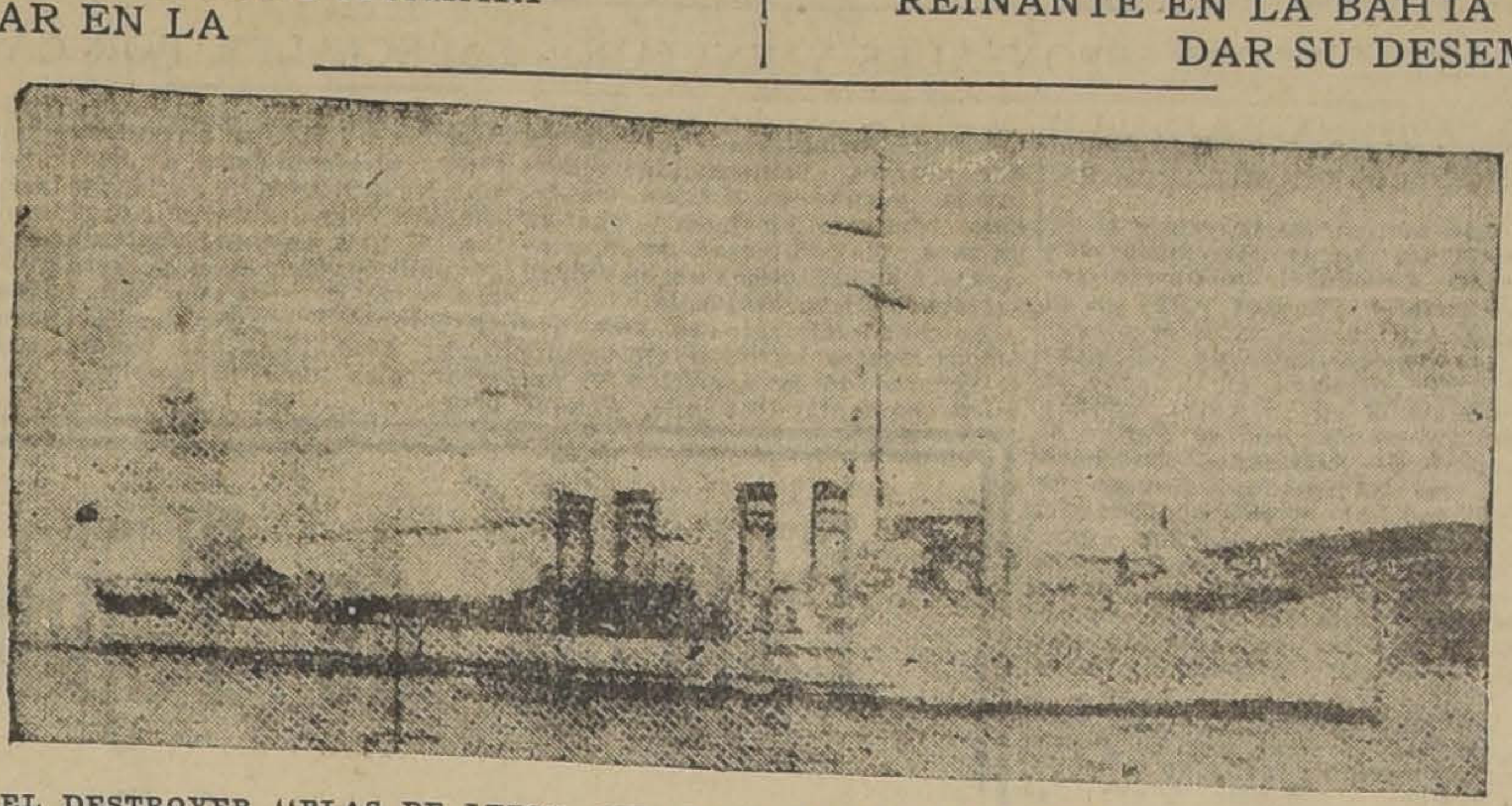

EL DESTROYER "BLAS DE LEZO", QUE ESCOLTA AL "PLUS ULTRA" EN SU VUELO TRANSATLANTICO

AYER A LAS 10 DE LA NOCHE EL HIDROAVION ATRACO EN EL PUERTO DE SAN ANTONIO

PORTO PRAIA, 30.—A las 2.30 de la madrugada, el "Plus Ultra", fué remolcado hasta su punto de partida. La brillante luz de la luna ilumina el mar que se encuentra en calma.

A las 5.10 de la mañana el comandante Franco no había partido aún.—(U. P.)

MADRID, 30.—A las 7.30 de la mañana no se había recibido aún en Madrid noticias de si el aviador Franco había partido o no de Porto Praia.—(U. P.)

MADRID, 30.—Comunican de Cabo Verde que el comandante Franco está listo para partir.—(U. P.)

PORTO PRAIA, 30.—A las 6.10 de la mañana el "Plus Ultra" partió con destino a Pernambuco.—(U. P.)

MADRID, 30.—La noticia de la partida del comandante Franco desde Porto Praia se conoció en esta capital después de las 10 de la mañana. Inmediatamente se comunicó la noticia a los soberanos y a los miembros del Gobierno.

El público prorrumpía en aclamaciones al leer las informaciones sobre la partida colocadas en las pizarras de los diarios.

La noticia fué recibida con enorme retraso a causa de que el crucero "Blas Lezo" no contestaba los llamados que se le hacían desde los barcos y las estaciones inalámbricas.—(U. P.)

MADRID, 30.—El crucero "Blas Lezo" escoltó al "Plus Ultra" durante 20 millas. El crucero lleva piezas de repuesto para el hidroavión.—(U. P.)

MADRID, 30.—La estación inalámbrica de Tenerife comunica que el comandante Franco partió desde Creek, al Este de Punta Petra, en donde se encontraba de guardia el "Blas Lezo".—(U. P.)

MADRID, 30.—A las 12.20 el comandante Franco envió un despacho inalámbrico al crucero "Blas Lezo", comunicándole que seguía volando sin novedad.—(U. P.)

FERNANDO DE NOROHNA, 30.—Circulan rumores de que el "Plus Ultra" no se detendrá aquí, salvo que se vea imposibilitado para continuar el vuelo. Se dice que se dirigirá directamente a Recife.

A mediodía se ha iniciado la observación en los puestos especiales instalados para vigilar el paso del hidroavión.—(U. P.)

NUEVA YORK, 30.—Comunican de Fernando de Noronha que a las 11.40 P. M., debido a la alta marea, los aviadores todavía no han podido bajar a tierra. Agrega el despacho que dentro de una hora una gran balsa conducirá a los aviadores a la playa.—(U. P.)

RECIFE, 30. (United).—El "Plus Ultra" se comunicó con la estación de Fernando de Noronha anunciando que prosigue el vuelo en excelentes condiciones.

PERNAMBUCO, 30. (United).—El Consulado español informa que el Comandante Franco comunicó a la Estación de Fernando de Noronha que seguía su vuelo en buenas condiciones.

MADRID, 30. (United).—El Ministro de Marina, explicando la causa de que no se hubieran recibido las informaciones que debían llegar cada media hora, como se había anunciado, referentes al vuelo del comandante Franco, hace notar que el crucero "Blas Lezo" ha recibido exclusivamente la misión de atender al "Plus Ultra". Por lo tanto, es probable que el hidroavión no se haya comunicado con otras partes.—(U. P.)

MADRID, 30.—(United).—A las 5.45, hora española, se recibió el anuncio de que Franco proseguía su vuelo y se proponía llegar a Pernambuco sin hacer escala.

MADRID, 30. (United).—Un despacho de Fernando de Nornoha anuncia que el vapor alemán "Artus" se comunicó a las 5 de la tarde con el "Plus Ultra" que volaba sin novedad.

MADRID, 30. (United).—Comunican de Cabo Verde que un vapor alemán informa que a las 5 de la tarde el "Plus Ultra" volaba sin novedad.

A bordo del vapor "Algeria", frente a las islas de Cabo Verde, 30. (United).—(A las 10.40 de la mañana).—El tiempo es excelente; el mar está agitado. Las instalaciones inalámbricas funcionan normalmente.

Un despacho inalámbrico de Cabo Verde, en respuesta a una pregunta del corresponsal, dice que el comandante Franco, a las 2 1|2 horas de viaje volaba en buenas condiciones.—WEBB MILLER.

EL FERROL, 30.—Se ha declarado día festivo el de la llegada del aviador Franco a Buenos Aires. Ese día se entregará a la madre del aviador un pergamino en recuerdo de la fecha y el Ayuntamiento convocará a una gran manifestación pública que irá a la casa donde nació Franco a colocar un lápida conmemorativa. La población será engalanada para ese día y el Alcalde de la ciudad presentará a la madre del aviador un saludo en nombre de Galicia.—(U. P.)

PERNAMBUCO, 30.—Avisan de Fernando de Noronha que el "Plus Ultra" ha atracado al puerto de San Antonio, a las diez P. M. y posiblemente pasará allí la noche.

LAS PALMAS, 30.—A bordo del "Gelria" fueron embarcados dos bultos con ciento catorce kilos, consignados a la Embajada de España en Buenos Aires, que contienen una hélice y varios aparatos de aviación que Franco dejó en Las Palmas.—(U. P.)

MADRID, 30.—Comunicaciones procedentes de Las Palmas anuncian que allí se sabe que el Comandante Franco continúa su vuelo en buenas condiciones, esperándose que llegue a Pernambuco a media noche.—(U. P.)

PERNAMBUCO, 30.—El cónsul español ha anunciado que en las Islas de Fernando Noronha se ha recibido un mensaje de Franco en el que comunica que continúa sin novedad.—(U. P.)

NUEVA YORK, 30. (Flash).—El aviador Franco fué avistado en Fernando Noronha a las 8.27 P. M.—(U. P.)

BUENOS AIRES, 30.—El aviador Franco amarizó frente a Concepción, en la bahía de Fernando Noronha, a las 9.26 P. M.—(U. P.)

FERNANDO NORONHA, 30.—A las 9 de la noche, el hidroavión del Comandante Franco, después de haber aparecido un momento a lo lejos, en el horizonte, mostrando una luz verde, desapareció en dirección a Pernambuco.—(U. P.)

BUENOS AIRES, 30.—Desde Fernando Noronha, Franco continuó vuelo en dirección en Pernambuco.—(U. P.)

FERNANDO NORONHA, 30. (Flash)—Poco después de las 9 de la noche, el Plus Ultra regresó hacia la isla, mostrando una luz roja.—(U. P.)

MADRID, 30.—En toda España reina el mayor entusiasmo con motivo de la llegada de Franco, que ha sido colocada en las pizarras. En todas las calles de Madrid y durante el día entero la multitud ha estado a la espera de las pizarras, demostrando un interés muy grande por conocer noticias.—(U. P.)

LAS PALMAS, 30.—A bordo del vapor holandés "Gelria", que llegará a Buenos Aires el 14 de Febrero, se embarcaron tres bultos consignados a la Embajada de España, con material de aviación, incluso un hélice, que dejó Franco en Las Palmas para que le fuera enviado a Buenos Aires.—(U.P.)

ROMA, 30.—El comandante Molfese, jefe del Servicio Aéreo Civil en el Ministerio de Aviación, manifestó al corresponsal de la United Press que las excelentes cualidades de la máquina del aviador Franco facilitaban la dura tarea en que estaba empeñado, junto con sus compañeros. Las experiencias pasadas son la mejor garantía del éxito.

Agregó que algunos preparativos de la Marina española eran excelentes, aunque innecesarios, puesto que la utilización del radiogonómetro impide la incertidumbre sobre la dirección.

"No dudo—terminó diciendo—que el vuelo tendrá éxito y que demostrará que la travesía del Atlántico es factible".—(U. P.)

MADRID, 30.—Una crónica de Herrera sobre la etapa de Cabo Verde a Fernando de Noronha dice que los vientos alíseos del noroeste, que casi siempre soplan en las islas de Cabo Verde, suelen ser en esta época más intensos que en otras, lo que es una ventaja para la travesía aérea entre España y América; pero tienen el inconveniente de la marejada que producen, que impide la partida del hidroavión con toda la carga. Por esto el "Plus Ultra" se traladó esta madrugada desde Puerto Praia hasta el canal de Ribeira do Inferno, bahía que está más resguardada del viento y que en consecuencia tenía el mar en calma, lo que ha permitido al hidroplano desplegarse con toda la carga necesaria para atravesar el Atlántico.—(U. P.)

FERNANDO DE NORONHA, 30.—A las diez tres cuartos el "Plus Ultra" permanece anclado cerca de la playa en la bahía de San Antonio, habiéndosele enviado un bote para traer a tierra a los aviadores.

A las 11.42 los aviadores todavía no han logrado ir a tierra a causa de la fuerte marejada; en estos momentos se trataba de botar una gran balsa para pasajeros, en la esperanza de poder traer a los aviadores a tierra, operación que tardará una hora. En la playa esperan las autoridades, numerosas familias y altos funcionarios, ansiosos de saludar al aviador.—(U. P.)

SEVILL9, 30.—El Rey se fué a Madrid, impaciente por conocer detalles del raid de Franco y ha impartido instrucciones que se le comuniquen todas las noticias, sin respetar su descanso. Al saber la noticia de la llegada del aviador a Fernando de Noronha, se mostró muy contento.—(U. P.)

SEVILLA, 30.—El Conde Halcón ha presentado al Ayuntamiento una propuesta, que ha formulado la Exposición Iberoamericana, en el sentido que el Ayuntamiento se dirija a todos los Ayuntamientos de España, levantando una subscripción para otorgar un premio en efectivo a los aviadores que efectúen hazañas monumentales, que sería entregado en el recinto de la Exposición. La Comisión organizadora del homenaje estaría compuesta por el Cardenal, el Obispo de la ciudad, el Capitán General de Andalucía, el Alcalde y miembros del Ayuntamiento. El Conde Halcón propone que se invite a Franco a visitar a Sevilla, para cuya ocasión se organizaría una gran fiesta patriótica en la que se entregría a los aviadores el producto de la subscripción.—(U. P.)

BUENOS AIRES, 30.—La noticia de la llegada del aviador Franco a Fernando de Noronha ha provocado enorme entusiasmo. Los diarios tocaron sus sirenas y lanzaron bombas, en tanto que un verdadero gentío improvisaba manifestaciones por las calles, llevando banderas argentinas y españolas, y vivaba a Franco.—(U. P.)

RIO JANEIRO, 30.—El **Ministro de Marina** determinó que una escuadrilla de tres aviones salga al encuentro del Comandante Franco.

Se activan los preparativos para los grandes agasajos que se van a tributar al aviador.—(U. P.)

BERLIN, 30.—El doctor Eckner, muy prestigioso en los círculos aeronáuticos, declaró a la United Press que el vuelo del aviador Franco significa una notable hazaña deportiva y una prueba de enorme valor, siendo necesaria un alma muy templada para cruzar la inmensidad del Atlántico en aeroplano. No obstante, estima que sería prematuro llegar a conclusiones acerca del desarrollo aéreo a Sur América, debido a que se hace muy esencial conocer exactamente el peso y la cantidad de combustible que el aviador puede conducir a esas distancias.—(U. P.)

FERNANDO DE NORONHA, 30.—A las 9.38 P .M., la Compañía del Cable se comunicaba con los aviadores por medio de señales luminosas, diciéndoseles que aguarden, pues ya han salido botes a buscarles. A las 9.40, los botes se acercaron al hidroavión, desde el cual se lanzaron varios cohetes.

La Compañía del Cable les señaló el peligro que había de acercarse a la playa, de la cual el "Plus Ultra" se halla a 500 metros.

A las 9.55 el bote remolca al hidroavión hasta la bahía de San Antonio, sitio al cual también se dirige el destroyer "Blas de Lezo".—(U. P.)

El tratamiento de los tumores cancerosos

MEDIANTE LOS RAYOS ROENTGEN Y LAS INYECCIONES SUB-CUTANEAS DE AZUCAR DE UVA

VIENA, 30.— El doctor Moyer, en un discurso pronuncado en la Sociedad Médica, referente al tratamiento de los tumores cancerosos mediante una combnación de rayos Roenegen e inyecciones sub-cutáneas de azúcar de uva, declaró que los tumores disminuían parcialmente y a veces desaparecían del todo.

El profesor Holzaknecht, perito famoso en rayos Roentgen, dijo que el método del doctor Moyer, parecía el mejor para la disminución de los tumores y aún para su curación permanente, cuando la operación era mposble.— (U. P.)

BOLIVIA

El Presidente Siles ha mejorado

LA PAZ 30.—El Presidente de la República, ya restablecido, asistió ayer a su despacho.—(U. P.)

LA PAZ 30.—El Gobierno aprobó un gasto de 10,000 bolivianos para los festejos del Centenario de la Corte Superior de Justicia de La Paz que se celebrará el 10 de Febrero.—(U. P.)

Nuevo plan de instrucción secundaria

LA PAZ 30.—Ayer terminó la discusión del nuevo plan de instrucción secundaria. Se acordó nombrar una comisión técnica para que estudie el asunto. Entre tanto, el Gobierno ha resuelto que se aplique de inmediato el nuevo plan que divide la enseñanza en secciones de matemáticas, biología y literatura.—(U. P.)

LA PAZ 30. — El Congreso aprobó una ley por la cual se destinan 1,000 bolivianos para la terminación y reparación del camino de automóviles entre Tarija y Villazón.—(U. P.)

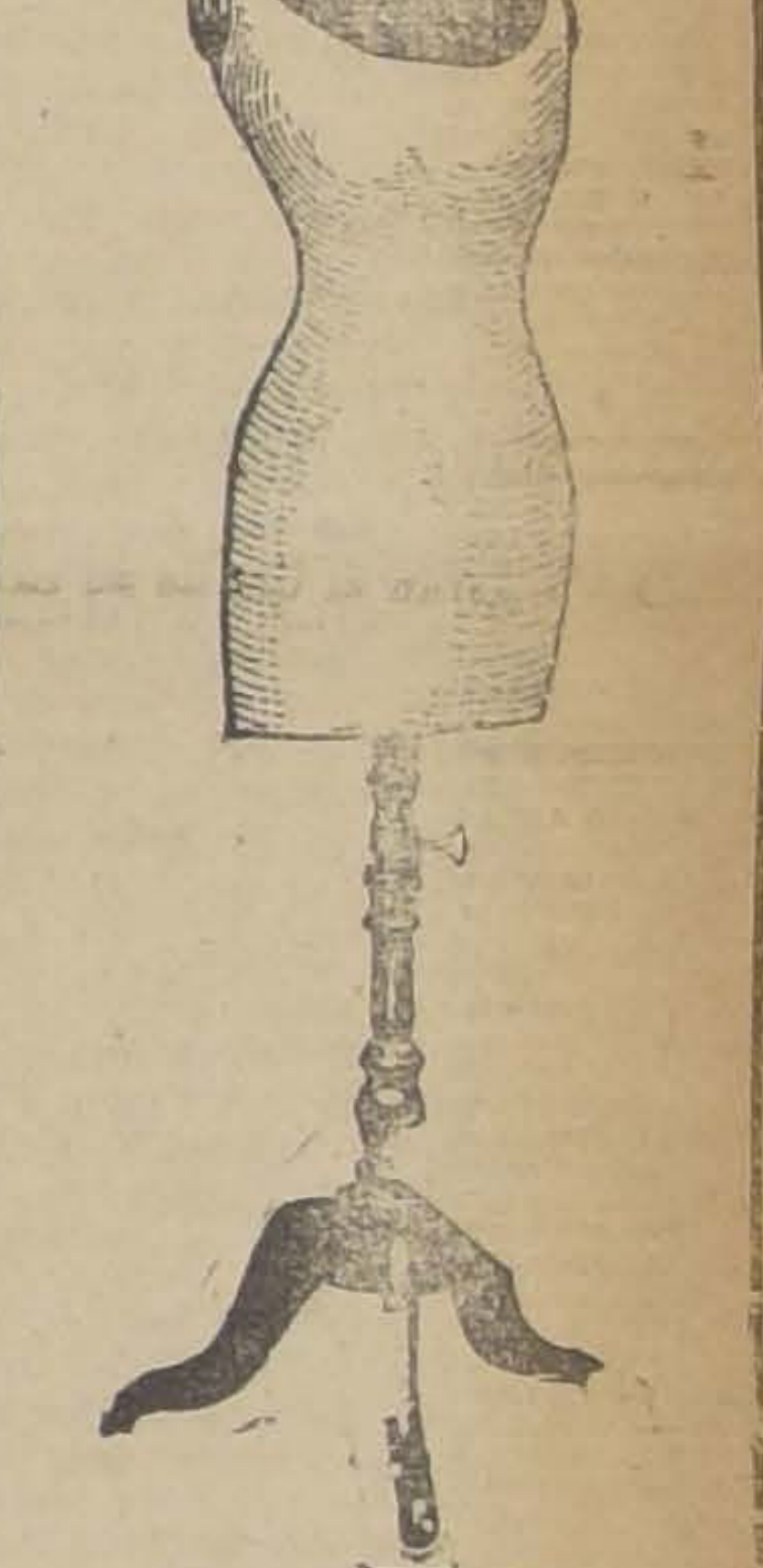

MANIQUIES
ORTEGA
LOS MAS ELEGANTES Y SOLICITADOS EN SUR AMERICA
Fábrica ROSAS 1869
Teléfono 3333 — Casilla 1255
Fabricante:
JACINTO ORTEGA

EL ESTADO ECONOMICO DEL JAPON

AUNQUE HA MEJORADO NO ES SATISFACTORIO

La exposición del Ministro de Finanzas en la sesión inaugural de la Dieta

TOKIO, 30.— Al hacer la exposición del estado económico del país el Ministro de Hacienda, en la sesión inaugural de la Dieta, expresó que en el año 1925, aún permanecía algo deprimido aunque menor que en os años anteriores.

Agregó que este mejoramiento gradual de la economía del país no debía tomarse en forma demasiado optimista, por cuanto observando el balance internacional, incluyendo los de orea y Formosa, el saldo desfavorable ascendía a 456 millones de yens, en tanto que el de exceso de posibles entradas, fuera del comercio exterior, no puede superar a 100 millones.

Manifestó el Ministro en su exposición que aún quedaba al Japón un gran esfuerzo por realizar para equilibrar el balance internacional y mejorar las finanzas y el cambio.

Declaró que el Gobierno continuará estimulando el ahorro y la sobriedad, habiendo tomado ya las medidas necesarias para impulsar el comercio internacional.

Finalmente, hizo un llamado a la unión de las diversas fuerzas que cooperan a la economía del país, para llevar a la completa estabilización financiera. —(Especial).

ESTADOS UNIDOS

Explosión en una mina

TRINIDAD, Colorado), 30. — A consecuencia de la explosión ocurrida en una mina de carbón resultaron 3 muertos y 18 heridos. 40 mineros permanecieron sepultados durante varias horas.—(U. P.)

Estados Unidos comunica su participación en la Conferencia del Desarme

GINEBRA, 30.—Estados Unidos ha comunicado oficialmente a la Liga de las Naciones que participará en la Comisión Preparatoria de la Conferencia del Desarme.

Igualmente participará Polonia en la misma Comisión.

De fuente autorizada se sabe que es probable que la primera reunión de la Comisión se postergue hasta después del ingreso de Alemania a la Liga.—(U. P.)

La semana internacional de ensayos inalámbricos

NUEVA YORK 30. — La Semana Internacional de Ensayos Inalámbricos terminó con el discurso del Presidente Coolidge y un mensaje del Presidente Leguía, quien saludó a los Estados Unidos a nombre del Perú.

Los programas de trasmisiones desde el norte hacia el sur terminaron, requiriéndose por lo meno un mes para obtener la comprobación de las trasmisiones que han sido escuchadas, es decir, que llegaron a su destino. Sin embargo, se sabe que 21 estaciones de ultramar han sido oídas en los Estados Unidos, y que 31 a 40, de los Estados Unidos, han sido escuchadas en Europa y Suramérica.

En calidad de premios en dinero, para los mejores registros de recepciones, se distribuirán 10.000 dólares. (U. P).

Bárbara Lamar ha muerto

PASADENA. (California) 30. — Falleció la actriz del cine, Bárbara Lamar, a consecuencia de una debilidad nerviosa. (U .P).

FÚMESE CIGARRILLOS
ABDULLA
$2.40 $3.00 $3.40
SE IMPONE POR SU CLASE Y EXQUISITO AROMA

Una expedición polar americana

WASHINGTON, 30.—El teniente-comandante Richard Byrw está organizando la expedición aérea americana de exploración ártica. Los detalles no están terminados y no se ha resuelto aún si se emplearán aeroplanos o un dirigible.

Se ha sabido que Mrs. Edsel Ford y John Rockefeller, han prometido 20.000 dólares cada uno, para financiar la empresa.— (U. P.)

DETROIT, 30. — Se anuncia que el 4 de Febrero próximo partirá desde Detroit una expedición aérea al polo norte.

WASHINGTON 30.—El teniente Byrd usará en su expedición ártica, posiblemente, un dirigible de 320,000 pies cúbicos de capacidad, para lo cual está efectuando negociaciones con la Goodyear Rubber Company. Sin embargo, si se decide a usar aeroplanos elegirá dos especialmente construídos provistos de tres motores.—(U. P.)

El Presidente Coolidge habla sobre la prosperidad industrial del país

WASHINGTON, 30. — Hablando el Presidente Coolidge en la décima reunión ordinaria de la Organización de Negocios del Gobierno de los Estados Unidos, hizo resaltar la prosperidad industrial que había en la actualidad en el país, comparada con la situación que tenía éste el año 1921, cuando había cinco millones de desocupados, los impuestos eran aplastantes, había obligaciones públicas que se vencían, por valor de siete millones de dólares y "la nación estaba amenazada por una inundación de mercaderías y gente de los aliados". Dijo el Presidente que en ese entonces, el Gobierno actuó rápida y efectivamente, y legisló impidiendo la inmigración, lo mismo que las importaciones.

Señaló también que las exportaciones en el curso del año pasado ascendieron a una cifra jamás alcanzada antes en tiempo de paz o sea, 9 mil millones de dólares.

Con respecto a las relaciones extranjeras dijo que la Conferencia Naval de Washington constituye un paso efectivo, promotor de una mayor confianza y buena voluntad, añadiendo: "Ante nosotros se alza una nueva Conferencia, que promete un mayor avance en este terreno por demás atractivo. La realización de estos hechos significa: paz internacional, prosperidad económica, estabilidad financiera".

La nueva Corte Mundial de Justicia "se cree que sea un complemento de estos acontecimientos, y que habrá de reforzarlos, lo mismo que la política constructiva en general, ha aumentado la prosperidad y paz, mediante la adhesión a la Corte Internacional Permanente de Justicia. Cuando esto esté acompañado con las reservas debidas, yo no puedo ver que ese acto sea una merma de nuestra soberanía, ni aumente de peligro nacional; sino únicamente un instrumento que añade mayores garantías a la tranquilidad internacional."—(U. P.)

ACTIVIDADES DEPORTIVAS MUNDIALES

EL GRAN PREMIO AUTOMOVILISTICO DE BUENOS AIRES

BUENOS AIRES, 30. — Ha continuado la carrera automovilística por el Gran Premio, ganando la tercera etapa Roatta, con cuatro horas 32 minutos 9 segundos un quinto. En esta etapa, los lugares fueron los siguientes: 2.o Marelli, con 4h. 48m. 26s; 3.o Gaudino, con 5h. 10m. 45s.; 4.o Mayer, con 5h. 27m.; 5.o Noni, con 6h. 7m. 16s.; Karstulovic, con 6h. 10m. 21s. 4|5.

La posición actual de los corredores en las tres etapas ya corridas es la siguiente: Tuatta, Marelli, Gaudino, Mayer, Noni, De la Fuente, Karstulovic, E. Blanco, y Fernández. Uno de los probables ganadores Gianini, sufió un accidente, viéndose obligado a abandonar la prueba.—(U. P.)

Suzanne Lenglen no participará en el torneo de singles

CANNES, 30. — Negándose a dar explicaciones al respecto, Suzanne Lenglen declaró que no entraría al torneo de singles de Niza.

Se tiene entendido que ha adoptado esta decisión como resultado de las críticas que se le hacían cuando se supo que ella entraría al torneo después de conocer la decisión de Helen Wills de no participar en él.—(U. P.)

La ley electoral no será revisada, según acuerdo de la Comisión Plebiscitaria

EL GENERAL LASSITER, PRESIDIO AYER LA REUNION DE LA COMISION EN QUE SE TRATARON DIVERSOS ASPECTOS DEL ACTO PREBISCITARIO

LA LLEGADA DEL MINISTRO DE RELACIONES EXTERIORES, SEÑOR BELTRAN MATHIEU, Y LAS DECLARACIONES QUE HIZO AL CORRESPONSAL DE "LA NACION"

(DE NUESTROS CORRESPONSALES Y ENVIADOS ESPECIALES, POR CABLE)

EL COMUNICADO OFICIAL DEL COMITE DE PRENSA

ARICA 30. — El texto del comunicado oficial entregado por el Comité de Prensa, esta tarde, es el siguiente:

"Durante la sesión que la Comisión Plebiscitaria celebró esta tarde, el miembro chileno, mediante cinco mociones, solicitó la reconsideración y enmienda de ciertos puntos de seis de los artículos del Código de Registro y de Reglamentaciones para la elección, aprobado el 27 de Enero.

Por su parte, el miembro peruano, presentó una moción para que se reconsiderara y enmendara uno de los artículos de dicho Código.

Ambas mociones de reconsideración y enmienda, fueron rechazadas. Más tarde se darán mayores detalles acerca del carácter de estas presentaciones o mociones.

"Después de aprobar lo anterior, la Comisión aprobó cuatro resoluciones.

"El Presidente propuso la aceptación de la siguiente resolución decidida por la Comisión Plebiscitaria en el Arbitraje de Tacna y Arica:

1.o Que uno o dos comitées de Registro y Elecciones y Oficinas de Registro y Mesas Receptoras, se reunan inmediatamente.

Cada comité consiste de un Presidente, que deberá ser designado por el Presidente de la Comisión, y otros dos miembros, uno de los cuales es nombrado por el Presidente chileno de la Comisión, y el otro, por el miembro peruano.

2.o Que el número de Comitées y la jurisdicción territorial de cada Comité, serán determinados por el Presidente de la Comisión.

3.o Que cada Comité prepare y presente un proyecto para establecer los distritos de registro y electorales, y las Oficinas de Registro y las Mesas de Sufragios que dentro del territorio están asignadas a cada Comité.

4.o Que el Comité cumpla todas las disposiciones pertinentes de las reglamentaciones para el registro y elección, y que tome en cuenta cuidadosamente los arreglos concernientes a los distritos de registro y electorales, y las oficinas de Registro y Mesas Receptoras que han sido aceptadas en calidad de ensayo por el Comité de Reglamentaciones para el Registro y Elección.

"La Comisión Plebiscitaria de Arbitraje de Tacna y Arica, acordó que el informe fechado en 16 de Diciembre de 1925, y que fué presentado a la Comisión con fecha 16 de Diciembre de 1925, por el Coronel E. A. Kreger, en su calidad de Comisionado de uno de los nombrados por la Comisión para oír e investigar las quejas e informar a la Comisión de ellas, que fuere, y por la presente es recibido y aprobado por la Comisión.

"El miembro chileno presentó y solicitó la aprobación de la moción siguiente: "La Comisión Plebiscitaria del Arbitraje de Tacna y Arica, resuelve que el Presidente de la Comisión Plebiscitaria, queda por la presente facultado para en cualquier momento, y de tiempo en tiempo, en solicitar en representación de, y en nombre de la Comisión, que la Corte Especial creada por el Decreto-Ley chileno de fecha 11 de Mayo de 1925, tome nota y actúe acerca de cualquier asunto relacionado con el funcionamiento de la Comisión Plebiscitaria, o de las Juntas de Registro o Electorales, en las cuales los miembros de esos cuerpos puedan estar interesados, o acerca de cualquiera falta que pudiera cometerse, en relación con el Plebiscito, o con cualquier acto o incidente que constituya violación a las disposiciones provenientes de la Comisión Plebiscitaria.

"El Presidente solicitó la aprobación de la siguiente moción: "Queda aprobado por la Comisión de Arbitraje en el Plebiscito de Tacna y Arica, que el Presidente de la Comisión sea por la presente autorizado, según su opinión, a designar uno o más examinadores para que comprueben o tomen testimonio, o de los que ya hayan sido tomados, para que se considere que los han hecho en presencia y con la autoridad del Comité, y para oír o investigar las quejas, debiendo ser considerado dicho examinador como un Encargado de la Comisión." (U. P.)

EL Sr. MATHIEU ESPERA CONVERSAR CON FUNCIONARIOS CHILENOS

ARICA 30. (United). — Aunque hasta la fecha se creía generalmente que el señor Mathieu ya había aceptado definitivamente la cartera de Relaciones Exteriores, aquí circularon hoy informaciones de que sólo la ha aceptado condicionalmente, y que esperaba para aceptarla definitivamente conversar con los funcionarios chilenos que están en Arica y familiarizarse más íntimamente con toda la situación plebiscitaria.

Según se ha podido averiguar, dichas informaciones provienen de pasajeros del "Aconcagua" y no pueden tener aquí confirmación oficial.

La información ha causado muchos comentarios y ha despertado el más gran interés en los círculos plebiscitarios.

LA COMISION PLEBISCITARIA RECHAZO AYER VARIOS PROYECTOS CHILENOS

ARICA, 30. — La Comisión Plebiscitaria resechó cinco proyectos de acuerdo chilenos y uno peruano, proyectos encaminados a reconsiderar otros tantos artículos de la ley electoral.

Ninguna de las partes ha manifestado aún el propósito de apelar al Arbitro. Aunque no se ha sabido qué artículo refutan las partes, ayer la United Press informó de fuente extraoficial cuáles eran los puntos principales que se objetan: los chilenos objetan principalmente la exclusión de los maestros de escuela y algunos otros empleados públicos que no se consideran funcionarios de gobierno; por otra parte los peruanos han creído que los empleados y obreros del ferrocarril y de las compañías subvencionadas por el Gobierno de Chile no deberían votar.—(U. P.)

COMENTARIOS ACERCA DE LAS ACTIVIDADES PLEBISCITARIAS

ARICA 30. (Especial). — En presencia del rechazo de la reconsideración anunciada, cabe analizar la situación respecto a los puntos, materia de la discusión.

El primer punto, o sea la calificación de los que tienen derecho a voto, merece objeciones de las dos partes. Los chilenos consideran que la disposición de la Ley que priva de derecho a voto a todos los empleados públicos, incluyendo a los municipales, empleados de instrucción, etc., se sale del laudo y los peruanos estiman que los obreros del ferrocarril y otras empresas particulares que trabajan para el Fisco, deberán ser eliminados.

Repito que para Chile es cuestión importante apelar de cualquiera resolución que salga del laudo a fin de evitar precedentes que en el futuro pudieran alegarse para discutir de él.

Para los peruanos, el voto de los obreros del ferrocarril les quita toda esperanza de acercarse al número de votantes nuestros.

En consecuencia, considero que ambas partes apelarán sobre este punto.

El segundo punto de divergencia es el del plazo de treinta días para la inscripción. Evidentemente, es muy angustiado, pero como en realidad se trata de una cuestión de conveniencia, más que de doctrina, parece natural que el Arbitro deberá diferir a la opinión de la Comisión que funciona en Arica, la que lógicamente está mejor preparada para apreciar la cuestión, lo que haría inútil la apelación.

Estimo también que este punto será abandonado por la apelación. Por su parte, los peruanos ya lo han hecho.

En cuanto a las pruebas para acreditar la natividad es necesario recordar que la liberalidad que parece conceder la Ley para toda clase de pruebas, no puede rechazarse en teoría general por Chile, pero como el caso del nacimiento exige en la Legislación chilena una prueba especial y son nuestras leyes las que deberán primar, es obvio que la defensa chilena pida que en este caso la natividad se pruebe por medio de una reglamentación especial y definitiva. También se apelará sobre este punto.

Hay en seguida dos puntos que se difieren a las intimidaciones, cohersión, etc., que se ejerza con los votantes y con los parientes cercanos a ellos.

Por último, la ley electoral concede a los nativos el derecho de inscribirse en el lugar de nacimiento, en el sitio de su última residencia, acreditada o en el que fije la Comisión Plebiscitaria. Trátase nuevamente de una cuestión que más que de doctrina es de conveniencia, y por tanto, sería casi imposible que el Arbitro en Washington desechara las conclusiones de la Comisión que reside en Arica y que puede apreciar mejor esta clase de cuestiones. — (Corresponsal especial).

SE REUNE LA COMISION PLEBISCITARIA

ARICA, 30. — La Comisión Plebiscitaria se reunió a las 4.15 de la tarde bajo la presidencia del General Lassiter.—(U. P.)

LA MEDIACION DEL URUGUAY DECLARACION OFICIAL DEL MINISTRO DE RELACIONES

"Con motivo del reportaje al ex-Presidente de la República don Arturo Alessandri, publicado por un diario de Buenos Aires en el que se afirma que antes de niciarse las negociaciones de Washington, "fué ofrecida al Uruguay la oportunidad de resolver nuestro viejo problema" con el Perú, el Ministro de Relaciones Exteriores nos ha informado, después de conversar con el señor Alessandri y autorizado especialmente para ello, que las declaraciones sobre esta materia que el distinguido periodista Soiza Reilly pone en boca del ex-Presidente revelan que fué, desgraciadamente, mal interpretado.

Lo único que hubo a este respecto fué lo siguiente: El Presidente Alessandri invitó al Uruguay en el mes de Agosto de 1921 a servir de intermediario para entregar al Gobierno del Perú, con el cual el de Chile no tenía relaciones diplomáticas, la nota en que nos proponíamos requerirlo para negociar sobre la celebración del plebiscito. Quedó en claro en aquellas conversaciones que no pedíamos más intervención que la necesaria para poner en contacto a dos países que estaban en entredicho; y si no se aprovechó en definitiva el amistoso intermedio del Uruguay fué porque se prefirió hacer la invitación directa y públicamente".

ACUERDOS DE LA SESION DE AYER

ARICA, 30 (United). — La primera reunión de la Comisión Plebiscitaria que preside el general Lassiter fué muy cordial y duró una hora y cuarto.

Además de rechazar las peticiones de revisión de la ley electoral, resolvió: 1.o designar dos o más comitées encargados de presentar un proyecto de ubicación e instalación de las mesas inscriptoras y electorales; 2.o aprobó el informe presentado por el comité de reclamaciones el 16 de Diciembre.

Parece que el informe se refiere principalmente a diversos incidentes acaecidos en el valle del Azapa, y sobre los cuales ya se había formulado reclamo, por haberse puesto obstáculos a la libre circulación de los agentes peruanos o haberse intimidado a los votantes peruanos; 3.o La Comisión aprobó un proyecto de acuerdo presentado por los chilenos, según el cual se autoriza al presidente de la Comisión para pedir directamente al Tribunal Especial Chileno que tome conocimiento de cualquier asunto que pueda afectar al plebscito o de los incidentes que encierren una violación de los reglamentos de la Comisión; 4.o La Comisión aprobó un proyecto de acuerdo que autoriza a la Comisión para designar a su arbitrio uno o más agentes encargados de tomar declaración de testigos, cuyos actos tendrán el mismo valor que si hubiesen sido tomados por la autoridad de la comisión de reclamos.

El principal objeto de los acuerdos aprobados hoy es el de dejar el terreno preparado para la realización del Plebiscito y aumentar la eficiencia del mecanismo encargado de mantener y mejorar las condiciones existentes en la provincia.

LA LEY ELECTORAL NO SERA REVISADA EN EL SENO DE LA COMISION PLEBISCITARIA

ARICA 30. (United). — El rechazo de los votos chilenos y peruanos para revisar ciertos artículos de la ley electoral, pone término a las esperanzas de que la ley sea revisada en el seno de la Comisión Plebiscitaria, pero deja el camino abierto para la apelación al Arbitro. Los funcionarios de ambas delegaciones contestan con evasivas a las preguntas de si podrá haber apelación, en espe... según parece, de la resolución d... finitiva que tomarán sus respectivos Gobiernos.

Según las normas de procedimiento, se conceden cinco días para presentar la apelación, que comenzarán a contarse seguramente desde hoy, que es la fecha del rechazo de los votos por la Comisión.

Si hubiese de presentarse alguna apelación, se recurrirá al cable para formularla y no tendría que acarrear demoras de importancia, porque se fijarían las fechas tomando en cuenta que en un mes más comienzan las inscripciones e indudablemente el árbitro daría pronto su sentencia.

Extraoficialmente se dice que ambas partes estudian seriamente el recurso de la apelación al árbitro, comentándose que, aunque ninguna de las dos apelaciones tuviesen el efecto legal de hacer variar los artículos de la ley, se presentaría con el único objeto de evitar al país apelante cualquier cargo político que se le pudiera formular más tarde por no haber agotado los recursos legales para tratar de obtener las condiciones electorales más favorables posibles.

EN ARGENTINA NO SE HA HABLADO DE UNA INTERVENCION

BUENOS AIRES 30. — De Montevideo informan que la Cancillería ha dado publicidad a un manifiesto desmintiendo las informaciones del diario peruano, según las cuales el Presidente señor Serrato habría celebrado una entrevista con el Ministro argentino
Relaciones Exteriores, señor G
llardo, para considerar la prob
ble intervención de los dos paí
en el pleito del Pacífico.
Agrega el desmentido que
igualmente infundadas las decl
raciones que el mismo diario atri
buye al Presidente y al Minis
nombrados. (Alvarez).

LLEGA EL EX-CONSUL DE EE. UU. EN LIMA

ARICA, 30. — Por el vapor
"Aconcagua" llegó el ex-Cónsul
de Estados Unidos en Lima, Mr.
Claude Cuyant, acompañado
por los ingenieros Rosenshein y
Reffild, con el objeto de discutir
con el señor Freyre Santander el
asunto referente a la ubicación
del campamento en que se alo
garán los votantes peruanos.

Mr. Guyant está encargado de la
construcción y administración del
campamento. Regresará a Lima
mañana. Sus acompañantes lo ha
rán poco después.—(U. P.)

No haga experimentos

CUANDO SE TRATA DE SU SALUD. USE LOS MEDICAMENTOS MEJORES

EL LABORATORIO CHILE

TIENE YA TREINTA AÑOS DE EXPERIENCIA

"LA GERMANO-CHILENA"

UNICA COMPAÑIA NACIONAL, A PRIMA FIJA, QUE SE DEDICA EXCLUSIVAMENTE AL SEGURO SOBRE LA VIDA

Calle Blanco N.o 1002. — VALPARAISO. — Casilla N.o 64-V

CUADRO DEMOSTRATIVO DE PREMIOS EN LOS AÑOS:

1922	$..256,542
1923	$..431,896
1924	$ 564,001
1925	$ 1.025,081

Cifras que comprueban la confianza creciente que el público asegurador dispensa a esta Sociedad.

SINIESTROS PAGADOS HASTA LA FECHA

$ 514,224

REPRESENTANTE EN SANTIAGO:

Sr. ALEX. C. W. LUNDIE: BANDERA N.o 575. — (CASILLA N.o 3602)

Fábrica de Tejidos "THE JERSEY"

PROPAGANDA LA NACION

Los turistas y veraneantes deben visitar esta Casa para proveerse de sus distintos artículos tejidos que son obligados para pasar un buen veraneo

ALGUNOS DE LOS ARTICULOS REBAJADOS.

TRAJES SASTRE de seda, modelos y colores de gran moda, desde	$ 120.00
TRAJES SASTRE de lana, artículo para la playa, desde	$ 85.00
BATAS DE SEDA, gran variedad de modelos y colores, desde	$ 80.00
CASACAS DE SEDA en todos colores, con bolsillos y mangas largas, desde	$ 30.00
PALETOES DE LANA, artículo indispensable para el campo o playa, desde	$ 38.00

ECHARPES DE LANA Y SEDA, MAMELUCOS PARA NIÑOS, BATITAS DE LANA Y SEDA PARA NIÑITAS, ETC., ETC. TODOS ESTOS ARTICULOS TIENEN GRANDES REBAJAS DE PRECIOS

VISITE LOS DEPOSITOS DE VENTA ANTES DE SALIR

21 de Mayo esquina Santo Domingo, Delicias 909 al llegar a Estado, Agustinas 979 al llegar a Ahumada, San Diego 156 (Fábrica). Condell 286 en Valparaíso

IMPERIO

CHILEAN CINEMA CORP.

Hoy

El Cine más confortable de Santiago, rendez vous de la alta sociedad. Programas de Verano, escogidos entre la mejor — producción —

GRAN ORQUESTA GRAZIOLI

Matinée, 3 P. M. Gran éxito.

LA HILARANTE COMEDIA INTERPRETADA POR

LUPINO SANE.

Y QUE ES UN INAGOTABLE MANANTIAL DE RISA Y DE BUEN HUMOR

YERNO COMPLACIENTE

O SEAN LAS DESVENTURAS DE UN HOMBRE PERSEGUIDO POR UNA SUEGRA, UN AUTO FORD Y UNA ENORMIDAD DE AMIGOS. ADEMAS EL DRAMA

LA VUELTA DEL PROSCRITO

Tom Mix el más valiente de los cow-boys, combate contra una partida de bandidos y contra un toro furioso, sin más armas que sus brazos

Especial 6.40, noche 9.40. Un drama que Ud. no olvidará

UN CONFLICTO MORAL, UN CASO DE CONCIENCIA ANALIZADO CON VALENTIA Y CON PROFUNDIDAD. EL CHOQUE DEL AMOR CONTRA EL INTERES

Se vende una Mujer

Es el drama de la lujosa vida de las grandes ciudades cuyo brillo deslumbrante no alcanza a apagar el fulgor de las lágrimas. Lujosa producción F. N. C., creada por

Claire Windsor, Adolphe Menjou, Mary Carr y Marchall

Pocas veces se ha presentado a nuestro público una producción de más lujo. Nueva York muestra en esta cinta sus más brillantes aspectos y París da a conocer su Montmartre novelesco y sus aventuras exquisitas

LOS PROGRAMAS DE HOY

TEATROS

ESMERALDA.—A las 5 P. M., "Cavallería" y "Pagliacci". A las 9 P. M., "Boheme".

SANTIAGO.—Matinée, "Casamiento de Chichilo" y "La hora del desliz". Vermouth y noche, "La vida es un sainete" y "Perdonemos".

COMEDIA.—Matinée, especial y noche, Roulien Divertissement

CIRCOS

CIRCO DUNBAR.—Funciones en matinée a las 4.30 y noche a las 9.30.

PABELLON DELICIAS.—Función en matinée y noche.

CINES

VICTORIA.—6.30 y 9.40, "El amor nada teme"; matinée a las 3, "Caballro Arizona", programa cómico Paramount y sorteo de entradas gratis.

ESMERALDA.—Matinée de cine a las 2.15, "Las aventuras de un navegante" y "El romance de Chaplin".

O'HIGGINS.—Matinée, "Las aventuras de un navegante" y "El romance de Chaplin". ermouth y noche, Agapito en "Busca la mujer". Bailes por las hermanas Delpont.

SETIEMBRE.—Matinée, "Las aventuras de un navegante" y "El romance de Chaplin". Vermouth y nocturna, "Dubarry", por Pola Negri.

BRASIL.—Matinée, "El relámpago", por Hoot Gibson, y programa cómico Universal. Vermouth y noche, "Amor proscrito", Paramount, por Paulina Starke.

IMPERIO (Estado 239).—Matinée, "Yerno complaciente", por Lupino Lane, y "La vuelta del proscrito", por Tom Mix. Especial y noche, "Se vende una mujer", por Claire Windsor, Mary Carr, Adolphe Menjou y Tully Marchall.

ALHAMBRA Y RECOLETA.—Matinée, "El impetuoso", por Charles Jones y "Voluntad de hombre", por William Russel. Especial y noche, "El maniquí de Broadway, por Claire Windsor, Raymond Griffoth, Mae Bush y Lew Cody.

CAUPOLICAN (Av. Central esq. Madrid).—Matinée, "La niña del taxi", por Agapito, y "Hombres y bestias", por Cullen Landis. Especial y noche, "El maniquí de Broadway", por Claire Windsor y Lew Cody.

IMPERIAL (San Diego 1344).—Matinée, primera función de "Fantomas" y "La vuelta del proscripto", por Tom Mix. Especial y noche, "El maniquí de Broadway", por Claire Windsor y Lew Cody.

TEATRO DIECIOCHO.—Matinée, "Macho y hembra", "La bella Lulú" y "Ladrón por error", cómicas por las chicas atléticas, Bigotes de Columpio, Cara de Calle, etc. 6.30 y 9.30 P. M., estreno Paramount 1926, "En busca de aventuras", por Richard Dix y Jacqueline Logan. Pathé News y "La bella Lulú".

ODEON (A. Barroso 768).—6.45 y 9.45, "Thelma", original drama por Jane Nowack. 2.30 P. M., "El mal hombre", por Jack Mulhall. "Sangre de boxeador, por George O'Hara, y cómica final.

AVENIDA MATTA (Av. Matta 618).—Especial 6.30 y noche 9.30, "Cuando un hombre es hombre", de Pohn Bowers y Margarita de la Motte. Matinée doble, "Mi hijo", por Ben Alexander, Irene Rich y Henry Walthall, y "La legión fronteriza", por Antonio Moreno.

REPUBLICA.—Matinée, "El rastro del cuatrero", y "Cuando un hombre es hombre". Especial y noche, "Ningún hijo puedo dar".

POLITEAMA.—Matinée, "El húsar de la muerte", el "Rastro del cuatrero".

SELECTA.—Días de circo. Especial y noche, "Ningún hijo puedo dar".

INDEPENDENCIA.—Matinée, "Malmaison", "El expreso de la media noche", "La victoria de Cupido" y "Una noche toledana". Especial y noche, "El juicio de la tempestad", por Lloyd Hughes, "Revista Mundial N.o 13" y la cómica "Victoria de Cupido".

HIPPODROME CIRCO (Artesanos 735).—Matinée a las 2.30, "El agente de policía secreta" y "El estreno de la noche". Especial a las 6.30, noche a las 9.30, "Las aventuras de un navegante" y "¿Cómo pudiste dudar de mí?"

AVENIDA.—Matinée y noche, "La Monjita", por Lillian Gish. Además, en matinée, "El policía N.o 13", cómica Universal en dos actos.

FRANKLIN.—Matinée, episodios 4, 5 y 6 de "Las aventuras de un navegante", "Treinta días de prueba" y programa cómico Universal. Especial y noche, "El pequeño gigante", por William Collier, y "Amor proscripto".

YUNGAY (Plaza Yungay).—Matinée, primera función de "Fantomas" y "Voluntad de hombre", por Williams Russel. Especial y noche, "Noche nupcial", por Natalia Lisenko y Natalia Kovanko.

EXCELSIOR.—Matinée doble, 4.a función de la serie "El agente de policía secreta" y segunda "Sangre de boxeador", por George O'Hara y Luisa Lorraine. Especial y noche, el emocionante estreno "El precio de la vanidad", por la elegante actriz Ana Nilsson.

ATENAS.—Matinée doble, el vibrante drama "El pecado de mi madre", por Grace Darmond, y cuarta función de la serie "El agente de policía secreta". Especial y noche, el emocionante estreno "El precio de la vanidad", por Ana Nilsson.

MUNDIAL Y COLON.—Especial 6.15 y noche 9.30. "El amo del rayo". Matinée del Mundial a las 2, "Las aventuras de un navegante", "Por el honor de su hermano" o "Los dos extremos" y "La educación de Buster" y "En busca del placer".

Matinée del Colón, a las 2.30, "Las aventuras de un navegante, "La herradura de la suerte", "Demasiada suegra" y "El caminante".

DELICIAS.—Especial a las 6.15, Hoot Gibson en "El caballero de Arizona" y 2.a función de "Las aventuras de un navegante". Noche, a las 9.30, Natalia Kovanko y Natalia Lisenko en "Noche nupcial" y Hoot Gibson en "El caballero de Arizona". Matinée a las 2.30, "Las aventuras de un navegante", "Por el honor de su hermano" o "Los dos extremos", "La educación de Buster" y "en busca del placer".

IRIS (Castro 130).—Matinée, "La niña del taxi", por Larry Seman y Claire Adams; "Leoncitos a bordo", por las chicas atléticas y actualidades europeas. Especial y noche, estreno de la producción francesa de arte y gran lujo, titulada "¿Cómo pudiste dudar de mí?", por la hermosa y elegante gran actriz Genoveva Félix.

SALA ORIENTE (San Francisco 178).—Matinée, programa triple, "La isla de los buques perdidos", por Milton Sills; "Donde la audacia es ley", por Canillita, y "Cosas de muchachos", cómica. Especial y noche, un estreno de gran lujo, "Con el poder de una rosa", por Dorothy Mackail.

ROGELIO UGARTE (Plaza Bogotá).—Cuarta función de "El agente de policía secreta", por Anna Little y Richard Holt; "¿Dónde estuve yo?", por Reginald Denny y programa cómico. Especial y noche, "En busca de aventuras", por Richard Dix y Jacqueline Logan; "Pájaros de cuenta" por El Turnio.

CINE LATORRE (Delicias 3734).—Matinée triple, extraordinario programa de aventuras, policíaco y cómico. Especial y noche "Macho y hembra", por Gloria Swanson y Thomas Maighan; programa cómico.

TEATRO SANTIAGO

Matinée: "El casamiento de Chichilo" y "La hora del desliz". Vermouth: "La vida es un sainete" y "Perdonemos". Noche, igual programa

La función que dió anoche la compañía de José Franco en honor del presidente de la Sociedad Argentina de Autores, adquirió especiales caracteres de interés. La crecida concurrencia que asistió al espectáculo, hizo objeto al distinguido visitante de elocuentes manifestaciones de simpatía y admiración, homenaje que el señor Sánchez Gardel agradeció emocionado. Se estrenó una de las últimas producciones de este celebrado autor, titulada "Perdonemos".

Hoy habrá tres funciones. La matinée se hace con el gracioso sainete "El casamiento de Chichilo" y con la bonita comedia "La hora del desliz" Para la vermouth y la nocturna se han elegido la divertida obra "La vida es un sainete", original de Alberto Vacarezza, y la preciosa comedia de Sánchez Gardel, "Perdonemos", de cuyo triunfo de anoche nos ocupamos más arriba.

—Maana, la compañía Franco reprisará la triunfal obra cómica "Mustafá", que ha logrado en todas partes el éxito más ruidoso por sus escenas tan divertidas. "Mustafá" será interpretado por los mismos actores y actrices que lo estrenaron en Santiago, y en el rol del italiano se presentará José Suárez, cuya labor ha sido estimada tan graciosa como la del propio creador, Luis Vallcelli.

Teatro Comedia

ULTIMAS FUNCIONES DE LA TROUPE ROULIEN. — LA MATINEE POPULAR DE HOY

Hoy se efectuará una matinée especial a precios rebajados, con un programa que contendrá los últimos estrenos. La vermouth y la nocturna se hacen con las novedades apuntadas y con los mejores números conocidos hasta ahora

La Roulien Divertissement Troupe se despedirá con sus dos funciones de mañana, pues debutará el Martes en el Victoria de Valparaíso.

El Lunes se benefician los empleados del Teatro Latorre

El próximo Lunes se llevará a cabo una simpática función de beneficio a favor de los empleados del Teatro Latorre. Estos meritorios empleados se han hecho acreedores a las simpatías del público, por la forma atenta y cortés en que siempre se han desempeñado.

En esta función tomarán parte destacados elementos aficionados que han ofrecido su generoso concurso para esta función. El nombre de conocidos aficionados como Lucho Barra que tendrá a su cargo la parte artística del programa en compañía de otras señoritas y jóvenes del barrio, hará que esta función tenga el más alto interés.

En honor de Evita Franco

El Jueves próximo se efectuará en el Santiago, la serata d'onore de la celebrada primera actriz de la compañía argentina, Eva Franco, de cuyas brillantes interpretaciones hemos dejado justa constancia en todas nuestras crónicas.

Es una figura que se destaca en el género frívolo del sainete como en el drama de mayores complejidades o de mayor fuerza dramática. Por estas condiciones sobresalientes, la señorita Franco se ha captado todas las admiraciones y las simpatías del público del Santiago hasta hacerse la actriz favorita y mimada.

Se prepara un programa interesantísimo, ya que se anota el estreno de la comedia de Fraccaroli "Pizpireta" adaptada a la escena criolla por el celebrado autor argentino Julio F. Escobar.

Como un número de especial interés, para nuestro público, Eva Franco recitará el monólogo de N. Yáñez Silva, titulado: "Mamá", del que se nos dan las mejores referencias.

Las localidades podrán reservarse desde el Lunes próximo y es seguro que la demanda será extraordinaria, pues la festejada se lo merece.

MUSICA

EN EL ESMERALDA LA COMPAÑIA LIRICA DA HOY DOS FUNCIONES: A LAS 5: "CAVALLERIA" E "IPAGLIACCI"; NOCHE: "BOHEME"

Con teatro desbordante se celebró anoche la cuarta función de abono en el Teatro Esmeralda. Los intérpretes principales, especialmente la soprano señorita Clarisa Borgoño, el tenor Ilabaca y el barítono Moebis, lograron obtener un nuevo triunfo, siendo muy aplaudidos, en compañía del maestro Betteo, cuya labor inteligente ha sido justamente apreciada por el público.

Para hoy, la Compañía Lírica Chilena ha preparado un programa interesante y variado: de día, en vermouth, que empezará a las 5, en punto, habrá una función doble, representándose la inspirada partitura de Mascagni: "Cavallería Rusticana", cuyos intérpretes son: Mercedes Godoy, Zunilda Carrasco, el tenor Carlos Viera y el barítono Puelma.

A continuación se dará "I Pagliacci", de Leoncavallo, cuyo protagonista, Canio, será interpretado por el tenor Jorge Quinteros.

Los demás intérpretes de "I Pagliacci" son: Zunilda Carrasco, en el rol de Nedda; Oscar Moebis en el de Tonio; Puelma, en el de Silvio y Bate en el de Arlequín.

Esta noche se cantará "Boheme", la deliciosa partitura de Puccini.

Una noticia importante para el público: en esta obra se presenta el tenor Julio De Lucas, que es otro elemento contratado por la Empresa de la señora Padovani.

Los demás intérpretes serán: Lina Campi, en el rol de Mimí; Zunilda Carrasco en el de Musetta; Puelma, en el de Marcelo; Selva, en el de Colline; Gabriel León en el de Schaunard y Ferraresi en el de Benoit.

Para mañana Lunes, en sexta y penúltima función de abono, se anuncia el estreno de "Tosca", con Lina Campi, Carlos Viera y Puelma.

CIRCOS

SIGUE EL GRAN EXITO DE LA PANTOMIMA ACUATICA EN EL CIRCO INGLES DE FIERAS

La graciosa pantomima acuática, con sus divertidos personajes, el movimiento y animación que mantiene al público en constante espectación y la forma notable en que está presentada, sigue atrayendo cada noche mayor concurrencia a la carpa de la Alameda esquina de Teatinos.

Es éste un espectáculo único, que por el largo tiempo transcurrido sin que se hiciera en nuestra capital, constituye una verdadera novedad, casi diremos un estreno absoluto para la mayoría de los espectadores, que ven de buena gana con la comicidad de su acción y sus grotescos personajes.

En el género de circo, es sin duda el número de mayor atractivo que puede presentarse al público que generalmente con las arisgadas pruebas de los trapecios, o la presentación de las fieras, siente crisparse sus nervios o experimenta la angustia del peligro que corren los artistas.

En la pantomima acuática no sólo siente la alegría sana y bulliciosa de lo cómico o grotesco, descansando el espíritu de todo pensamiento angustioso y entregándose enteramente a estos momentos de risa y espectación cómica, que le dan una sensación de agradable bienestar.

Mañana se repite en matinée y nocturna esta pantomima que ha constituído el gran éxito de la temporada.

Hoy la Pantomima Acuática se repite en Matinée y nocturna.

Mañana se estrenará en el Victoria la Paramount: "El préstamo del Avaro"

El populoso barrio del Este de Nueva York es un crisol en que se funden las privaciones de las gentes para dar vida al alma inconquistable del pueblo. Sonia Mendel es una huérfana que ha logrado colocarse como repórter de un diario hebreo y en el desempeño de su misión llega hasta Juan Manning, ~~joven~~ filántropo de quien se enamora. En su afán de conquistarse el amor de Manning, Sonia consigue de un avaro un préstamo de 200 dólares firmando un pagaré por 1,500. Con este dinero se viste regiamente y logra enamorar al filántropo, con quien se casa por fin. Pero resulta que en el préstamo se ha puesto como fecha de cancelación el día de la boda de Sonia con Manning y el avaro, afectado por una campaña hecha por Minning en contra de los usureros, decide usar el documento firmado por la que es hoy su esposa para comprometerla a los ojos de Manning.

Esta cinta será estrenada mañana Lunes en el Teatro Victoria y en ella actúa una de las más jóvenes y de las más celebradas estrellas nuevas de Estados Unidos, Getta Goudal acompañada de Godofredo Tearle.

HOY DA DOS FUNCIONES EL CIRCO DUNBAR Y SCHWEYER, MAÑANA LLEGAN EL MONO CONSUL II, UNA BOA Y UN PAPAGAYO

El gran circo que actúa en la calle Maestranza esquina de Marcoleta, ha continuado con un éxito verdaderamente excepcional su temporada de Verano. La carpa sigue viéndose concurridísima, casi tanto como en las primeras noches de la temporada, gracias a los nuevos números estrenados, que han constituído un verdadero éxito.

La presentación del nuevo grupo de fieras, compuesto de pumas y leopardos, ha sido recibido con generales aplausos, porque se ve que el esfuerzo gastado para amaestrar estos animales ha dado un gran resultado, pero con un gran riesgo para sus domadores.

El globo misterioso ha gustado también mucho.

Hoy día hay dos buenas funciones, con programas variadísimos y completos. La matinée se hará a precios corrientes, habiendo rebajas en las localidades para niños.

En la función nocturna, los precios son los de costumbre.

Ayer ha salido de Buenos Aires el domador y maestro del Mono Cónsul II, uno de los animales más interesantes que hayan salido a pista, animal que viene acompañado de dos serpientes boas y un papagayo sabio. El Mono Cónsul será puesto a la vista y admiración del público desde mañana mismo en la carpa de exhibición de las fieras, junto con sus viajeros acompañantes. La empresa estudia la manera de dar dos o tres funciones después del Lunes, para presentar al Mono Cónsul II y otros nuevos números que tiene listos

—Mañana Lunes, que hasta ahora parece ser el último día del circo en Santiago, se celebrará una gran función de gala en honor y beneficio de la Universidad Católica de Santiago.

La Tarde era Triste...

CONMOVEDORA RODUCCION NACIONAL INSPIRADA EN LA SENTIMENTAL CANCION CRIOLLA DEL MISMO NOMBRE. NOVELA DE AMOR, INTRIGAS, MISTERIO Y EMOCION

El prólogo será cantado

JUEVES 4

EN LOS TEATROS

EXCELSIOR

ATENAS

— Y —

Apolo

Compañía de género chico al Santiago

Según hemos informado, en los primeros días del mes entrante, debutará en el Santiago, la compañía de zarzuela española que dirige nuestro antiguo conocido José Palmada, considerado como uno de los creadores del género chico, Palmada ha querido despedirse de este público que tantos aplausos le prodigara antes de abandonar definitivamente la escena y hará en esta capital, la última función de su vida de artista. Trae un buen conjunto de cantantes y el repertorio es abundante en obras de interés.

NOTICIAS CINEMATOGRAFICAS

ALHAMBRA Y VICTORIA DE LA RECOLETA

Hoy Matinée programa doble. Vermouth y noche: "¡Cuidado con los pololos!"

Estos simpáticos y concurridos cines ofrecen hoy tres grandes funciones con programas variados e interesantísimos. En matinée exhiben "El impetuoso", valiente creación del ídolo Charles Jones que realiza en esta cinta toda clase de audacias. Además irá "Voluntad de hombre", comedia del simpático actor Williams Russel que trabaja acompañado de la linda Renée Adoree y que reune en esta cinta las más variadas situaciones, desde la comedia hasta la emoción más tierna. Por sus simpáticas escenas y sus muchos aspectos interesantes, esta película está llamada a hacer las delicias de chicos y grandes. En vermouth y noche se estrena la elegantísima y emocionante novela de amor titulada "¡Cuidado con los pololos!" Se hallará en esta cinta una emocionante novela de amor juvenil y de tortura íntima. Su acción se desarrolla en medio de decoraciones principescas que superan en lujo a cuanto se haya presentado hasta hoy.

En las funciones de vermouth y noche del Alhambra se ejecutará el hermoso instrumento musical "La Marimba" que con tanto acierto ha ejecutado ya el maestro Francisco Barbat Rosano.

DIECIOCHO

"Macho y hembra" en matinée.— "En busca de aventuras" en secciones de moda.—Un excepcional programa ofrece en su matinée de hoy el teatro Dieciocho. Se exhibirá la super-producción Paramount 1926, "Macho y hembra", interpretada por Gloria Swanson, Thomas Meighan, Teodoro Roberts y todo el elenco de la Paramount. Además, estreno del segundo Programa Cómico Paramount 1926, con las chistosas cómicas "La bella Lulú, por las Chicas Atléticas, el Ogro, el Bigote de Columpio, etc., y la no menos graciosa "Ladrón por error", del simpático gordito Walter Hiers. En secciones de especial y noche, estreno de la nueva producción Paramount 1926, titulada: "En busca de aventuras", obra delicada y amena, creación del simpático actor Richard Dix y la encantadora Jacqueline Logan. Extra programa, Pathé News y estreno de la divertida comedia Mack Sennet, "La bella Lulú".

Chilean Cinema Corporation presenta hoy en sus confortables teatros

Alhambra y Victoria de la Recoleta

Matinée extraordinaria, con programa doble de aventuras. La emocionante película de variadas situaciones en el Oeste:

"EL IMPETUOSO"

La más vibrante y arriesgada creación del valiente cow-boy CHARLES JONES

Además, la sensacional cinta

"VOLUNTAD DE HOMBRE

Creación del simpático galán y sportman — WILLIAM RUSSELL

Especial y noche, grandioso acontecimiento de lujo y amor. **RICHARD BARTHELMES** y **DOROTHY MACKAIL**, en la emocionante novela de amor y de juventud

Cuidado con los Pololos

Simpática trama que muestra la desorientación de una juventud apasionada, que encuentra el camino del amor.

NOTA. — En el Cine Alhambra habrá números orquestales con el bello instrumento La Marimba.

IMPERIAL

GRAN ORQUESTA

Matinée de grandioso programa doble. Reestreno de la primera función de la sensacional serie francesa

"FANTOMAS"

Episodios: "Al sonar las 12", "La campanilla de la muerte", "El tripe peligró" Sensación, misterio, drama, lucha, amor.

Además, la emocionante creación de **TOM MIX**

"LA VUELTA DEL PROSCRIPTO"

Especial y noche programa de emoción. Estreno de la conmovedora novela de amor, de aventuras y de sensación

"EL MANIQUI DE BROADWAY"

con luchas entre dos parejas de enamorados y un bandido a la alta escuela. Vertiginosa carrera de un tren elevado por sobre los rascacielos de Nueva York. Creación de **CLAIRE WINDSOR, LEW CODY, R. GRIFFITH** y **M. ROSH**.

CAUPOLICAN

Colosal matinée con programa doble. La graciosísima creación del célebre **AGAPITO (Larry Semon)**, que ha causado sensación de risa:

"LA NIÑA DEL TAXI"

Además, la emocionante comedia interpretada por la gentil pareja **CULLEN LANDIS** y **MADGE BELLAMI**. Novela de amor desarrollada en un circo.

"HOMBRES Y BESTIAS"

Especial y noche, estreno sensacional. La admirable creación de **CLAIRE WINDSOR, LEW CODY, RAYMOND GRIFFITH** y **MAE BOSH**, con sensacionales y realistas escenas

"El Maniquí de Broadway"

Lujosa y emocionante novela de amor.

YUNGAY

GRAN ORQUESTA

Sensacional matinée con programa doble. Reestreno de la gran serial

"FANTOMAS"

Primera función, con los apasionantes episodios: "Al sonar las 12", "La campanilla de la muerte", "El triple peligro". Además, la simpática comedia de aventuras elegantes

"VOLUNTAD DE HOMBRE"

por **William Russell** y **Renée Adoree**.

Especial y noche, gran estreno. Las lindas y geniales actrices rusas **NATALIA LISENKO** y **NATALIA KOVANKO**, en el drama social de fuerte emoción:

"NOCHE NUPCIAL"

El drama de una madre que afronta toda clase de peligros por el amor de su hija. Lujoso ambiente social.

REPUBLICA

HOY MATINEE

"El rastro del cuatrero" y "Cuando un hombre es hombre"

ESPECIAL Y NOCHE

NINGUN HIJO PUEDO DAR

por ETHEL WALES

ELECTRA

HOY MATINEE

"Las trompadas de Wallace" y "El mal hombre"

ESPECIAL Y NOCHE

THELMA

por Jane Nowack

ODEON

HOY MATINEE

"El mal hombre" y "Sangre de boxador"

ESPECIAL Y NOCHE

THELMA

por Jane Nowack

POLITEAMA

HOY MATINEE

"El Húsar de la Muerte" y "El rastro del cuatrero"

ESPECIAL Y NOCHE

NINGUN HIJO PUEDO DAR

por ETHEL WALES

El beneficio de Copelli

En los primeros días del mes entrante, se efectuará en el Politeama el beneficio y función de honor de Aulio Copelli, el aplaudido guitarrista y cancionista chileno que tantas simpatías ha conquistado entre nosotros en las diversas temporadas en que ha actuado.

Copelli ha preparado para esta función un brillante programa de canciones, variedades y números de pugilismos.

AVENIDA

VICUÑA MACKENNA 624

- HOY -

GRANDES FUNCIONES

MATINEE, a las 3

ESPECIAL 6.20

- Y —

NOCHE, 9.30

Le película más emotiva del mundo

LA MONJITA

Por LILLIAN GISH

MUNDIAL

PLAZA ALMAGRO. — TELEFONO 257, MATADERO

y COLON

SAN PABLO ESQUINA TEATINOS.—TEL. 2904, CENTRAL

PRESENTAN EN ESPECIAL 6.15 Y NOCHE 9.30 EL SENSACIONALISIMO ESTRENO, FANTASTICO ESPECTACULO DE GIGANTESCAS PROPORCIONES

EL AMO DEL RAYO

DELICADA HISTORIA DE AMOR, CON LA EMOCIONANTE DESTRUCCION DE PARIS Y EL DERRUMBAMIENTO DE LA TORRE EIFFEL.

MATINEE del Mundial a las 2. ¡Exitos de aplausos locos! Joe Bonomo en su serial gigante "Las venturas de un Navegante", "Por el honor de su hermano" y "Los tanques de carcajadas. "La educación de Buster" y "En busca de placer"

MATINEE del Colón a las 2.30. Función gigante. Joe Bonomo en su serial colosal "Las aventuras de un navegante", el atleta J. B. Warner en "La herradura de la suerte" y los di lnvios de risa: "Demasiada suegra" y "El caminante"

DELICIAS - Hoot Gibson

SAN ALFONSO ESQUINA ALAMEDA. Tel. 293. ESTACION
PRESENTA EN ESPECIAL 6.15 Y NOCHE 9.30

En su última creación de RISA, AMOR, CARRERAS y AVENTURAS

El Caballero de Arizona

ADEMAS: EN ESPECIAL AVENTURAS DE UN NAVEGANTE

SEGUNDA FUNCION ADEMAS, en noche "NOCHE NUPCIAL" Super creación de Natalia Kovanko y Natalia Lisenko

MATINEE a las 2.30.—6 excitazos de aplausos frenéticos.—JOE BONOMO en su serial gigante LAS AVENTURAS DE UN NAVEGANTE. POR EL HONOR DE SU HERMANO y LOS TANQUES de CARCAJADAS. La Educación de Buster y En busca del placer

MARTES: "LA SUIZA SUD-AMERICANA"

ESMERALDA

Compañía Lírica Chilena

HOY
VERMOUTH A LAS

CAVALLERIA RUSTICANA

CANTADA POR: MERCEDES GODOY, ZUNILDA CARRASCO, CARLOS VIERA, PUELMA Y ARAYA

Pagliacci

CANTADO POR: ZUNILDA CARRASCO, JORGE QUINTEROS, OSCAR MOEBIS, PUELMA, BATE Y SEI

NOCHE, A LAS 9.20

Boheme

CON EL DEBUT DEL FAMOSO TENOR RECIEN LLEGADO DE BUENOS AIRES

JULIO DE LUCCA

QUIEN CANTARA CON LINA CAMPI, ZUNILDA CARRASCO, PUELMA, SELVA Y LEON

El precio durante la semana es de $ 5.30 platea. Solamente los Domingos se cobrará $ 6.30. Los abonados no tienen recargo

SETIEMBRE

HOY, VERMOUTH Y NOCHE

Dubarry

La famosa película por

Pola Negri

Y

Emil Jannings

MATINEE

2.a FUNCION DE LA SERIE

Las Aventuras de un Navegante

Y

El Romance de Chaplin

BRASIL

HOY, VERMOUTH Y NOCHE

Amos Proscrito

Paramount estilo de "Cobarde Valiente"

MATINEE

HOOT GIBSON W

en "EL RELAMPAGO"
y PROGRAMA COMICO

O'HIGGINS

EL TEATRO MAS COMODO
Y HERMOSO DE CHILE

HOY.

VERMOUTH Y NOCHE

Buscad la Mujer

(CHERCHEZ LA FEMME)

LA MAS COMICA CREACION DE

AGAPITO

Dos horas de risa loca

EL MAS LINDO PROGRAMA DE CANCIONES Y BAILES POR LAS

Hermanas DELPONT

MATINEE

1.a FUNCION DE LA SERIE

Las Aventuras de un Navegante

Y

El Romance de Chaplin

TEATRO VICTORIA

Hoy matinée: "El caballero de Arizona", programa cómico Paramount y sorteo de entradas. Especial y nocturna estreno: "El amor nada teme", por Elena Hammerstein

Con un éxito extraordinario se estrenó anoche en el Teatro Victoria la nueva película de Hott Gibson titulada "El caballero de Arizona", en la cual inicia el popular actor un nuevo estilo de trabajo una nueva manera de hacer aventuras que interesa a chicos y a grandes y a todos los gustos. El éxito de esta película fué franco de tal manera que el público que asistió al estreno aplaudió sus escenas con verdadero entusiasmo. Esta cinta se repite hoy en la matinée acompañada de un programa cómico Paramount, el último estrenado el Martes pasado com de las comedias "Se susp vista" y la "Cocinera mo

Además en la matinée de hoy rifarán 50 entradas gratis para matinée próxima.

En las secciones sociales de 6.30 y de las 9.40 subirá a na por primera vez en Santia de las más hermosas pelícu ciales llegadas al país titula amor nada teme", de la protagonista Elena Hammers actriz de sonrisa más simpá la pantalla americana. El mento de esta película tie sano y emocionante sentim mo. Un hombre que no en la felicidad en el hogar que mado, va cayendo en el vicio ser un ente que rueda por rrios latinos de la gran ciud

La orquesta Penjean ejecu programa especial en las sec sociales de hoy.

TEATRO CERRO Sta. LUCIA

A LAS 10

CHERCHEZ LA FEMME

Creación del coloso actor cómico, ídolo de todos los públicos:

Larry Semon (Agapito)

Acompaña a Agapito en el rol de coqueta, la adorable estrella

Claire Adams

BAILE, a las 6.30, con el Orfeón de Policía.

TEATRO SANTIAGO

EMPRESA ERNESTO BOUQUET
Compañía Argentina José Franco
HOY Domingo 31 de Enero HOY
Matinée a las 3.15. Notable programa.
EL CASAMIENTO DE CHICHILO
LA HORA DEL DESLIZ
Vermouth, a las 6.15. Noche, a las 9.30.
LA VIDA ES UN SAINETE
"PERDONEMOS"
Las mejores obras argentinas.
Mañana: MUSTAFA.
Jueves: Beneficio de Eva Franco.

TEATRO COMEDIA

EMPRESA ERNESTO BOUQUET
ROULIEN TROUPE
HOY Domingo 31 Enero HOY
Matinée, a las 3.15. Platea: $ 4.
Vermouth, a las 6.30. Noche, a las 9.30.
EXITO INCOMPARABLE DE LA
ROULIEN DIVERTISSEMENT
: TROUPE
Colosal programa nuevo.
El fumadero de Opio. Tesoro-Wang-Chu, Hawayan Dance, Parodia de Otello. Duettos cómicos, Parodias, Sketch. Los Rosarinos en nuevos bailes, etc.
Mañana Despedida de la Compañía.

¡NIÑOS!

EL

Esmeralda

DARA HOY

MATINEE
DE CINE, CON

Las Aventuras de un Navegante

Y

EL ROMANCE DE CHAPLIN

NIÑOS A PLATEA
$ 0.80

ESTE MISMO PROGRAMA SE DARA

EN EL

SETIEMBRE
Y O'HIGGINS

SALA IMPERIO

Hoy, tres funciones. Matinée con programa doble. Especial y noche, estreno de "Se vende una mujer", de Claire Windsor, Mary Carr, Adolphe Menjou

Hoy la elegante Sala Imperio, que mantiene durante la temporada de verano un programa en todo comparable a las que se presentan en Otoño e Invierno, ofrece tres grandes funciones llamada a obtener éxitos clamorosos. En matinée, a las 3 P. M. se exhibirá la divertidísima comedia de Lupino Lane titulada "Yerno complaciente". Esta película narra las desventuras de un hombre perseguido por una suegra, un auto Ford y una cantidad de amigos, de esos que son peores que los enemigos. Por sus graciosas situaciones y sus muchas escenas de alta novedad, esta comedia hará las delicias de chicos y grandes. A continuación se exhibirá la emocionante cinta interpretada por el rey de los cow-boys Tom Mix, titulada "La vuelta del proscripto". En esta película llena de emocionantes escenas, en que se pinta con vivos colores la esforzada vida del Oeste, se verá a Tom Mix luchar con un toro enfurecido sin más armas que sus propios brazos. Como se ve esta matinée, con programa doble es altamente interesante.

En especial y noche se estrenará la sensacional película de lujo, amor y tragedia titulada "Se vende una mujer", que se ha venido anunciando desde tiempo atrás en gracia a sus altos méritos. Está interpretada esta cinta por un conjunto de artistas famosos encabezados por Claire Windsor, cuyo último triunfo en "El maniquí de Broadway, acaba de elevarla aún más en el alto concepto de nuestro público; Adolphe Menjou, el galán elegante y desdeñoso por excelencia, Mary Carr, la gran trágica norteamericana, Tully Marchall y varias otras estrellas de primera magnitud. El argumento de esta cinta es altamente conmovedor y humano. Analiza uno de los casos de conciencia más dolorosos en la vida y pone a una muchacha entre el amor puro y el interés económico. Ambientada en los medios más lujosos del mundo, esta obra tiene por escenarios Nueva York la ciudad reina del dólar y del placer, con su vida vertiginosa y múltiple, llena de luz y de alegría y después París, la "ville lumiere" con los mil atractivos de su alma encantadora, desde sus mañanas del Bois de Bologne hasta sus noches en los cabarets del Montmartre novelesco, y sus típicas tabernas donde se mezclan las danzas paganas, con reminiscencias de Gracia hasta la epilepsia de las contorsiones cubistas. Nada más lujoso, emocionante y admirable que "Se vende una mujer", película que la Sala Imperio ofrece al público como una obra de arte y de teatralidad única.

TEATRO VICTORIA

HOY MATINEE A LAS 3 P. M., PROGRAMA DOBLE Y SORTEO DE CINCUENTA ENTRADAS GRATIS

HOOT GIBSON

El Caballero de Arizona

Y PROGRAMA COMICO PARAMOUNT

ESPECIAL 6.30, NOCHE 9.40 —:— LA SENTIMENTAL HISTORIA DEL HOMBRE QUE AMO DOS VECES

El Amor nada teme

POR ELENA HAMMERSTEIN

ORQUESTA PENJEAN EN LAS TRES FUNCIONES

MAÑANA, JETTA GOUDAL: EL PRESTAMO DEL AVARO. PARAMOUNT

CONTINUAN CON EXITO LOS NUEVOS NUMEROS ESTRENADOS POR EL GRAN

Hoy CIRCO DUNBAR y SCWEYER

MATINEE A LAS 4.30, CON REBAJA DE PRECIOS PARA LOS NIÑOS —:— NOCHE, A LAS 9.30, PROGRAMA EXTRAORDINARIO

DESDE EL LUNES EXHIBICION DEL HABILIDOSO ANIMAL ...

MONO CONSUL II Y DE DOS BOAS Y UN PAPAGAYO

MAÑANA BENEFICIO UNIVERSIDAD CATOLICA

T. INDEPENDENCIA

AVENIDA INDEPENDENCIA ENTRE LASTRA Y DAVILA

MATINEE A LAS 2.30. Programa de triple atracción

El Expreso de la Media Noche
Aristocracia y Revolución

Y LAS DIVERTIDAS COMICAS DE GRAN RISA

LA VICTORIA DE CUPIDO, por la ñatita Willie
Y UNA NOCHE TOLEDANA, por Nelly Edwards

Especial 6.30
y noche 9.30

Rodolfo Valentino

EL JOVEN RAJAH

T. FRAKLIN. MATINEE A LAS 2.30

LAS AVENTURAS DE UN NAVEGANTE
SEGUNDA FUNCION DE ESTA INTERESANTE SERIAL

TREINTA DIAS A PRUEBA
DRAMA DE COW-BOYS

VICTORIA DE CUPIDO Y UNA NOCHE TOLEDANA

ESPECIAL A LAS 6.30 Y NOCHE 9.30. FUNCION DOBLE

El Pequeño Gigante
Y
AMOR PROSCRITO

TEATRO Av. MATTA

Av. MATTA frente San Isidro

MATINEE GRANDIOSA A LAS 3 P. M. — DOS REGIAS PELICULAS — ANTONIO MORENO EN

LA LEGION FRONTERIZA

IRENE RICH Y HENRY WALTHAM en la preciosa película:

"MI HIJO"

ESPECIAL 6.30 — ORQUESTA DE OCHO PROFESORES — NOCHE 9.30

Estreno del intenso drama First National Atraction, que causará onda emoción, titulado:

"Cuando los Hombres son Hombres"

Magistral interpretación de los actores MARGARITA LA MOTTE y JOHN BOWERS.

Platea $ 2.—

INDEPENDENCIA

Tres grandes funciones con programas dobles.— Para hoy Domingo esta simpática sala ofrece tres funciones con variados e interesantes programas. En matinée la gran película histórica de la revolución francesa titulada "Malmaison". Además el gran drama de aventuras "El paso de la media noche", por Hammerstein y las hilarantes comedias del sello Universal, "La victoria de Cupido", por Wanda Wiley y "Noche toledana", por el gordo Puffy. En especial y noche se exhibirá la grandiosa producción titulada "El juicio de la tempestad" que protagoniza el simpático Lloyd Hughes, acompañado de la linda actriz Myrtle Stedmann. Completará esta función con la cómica "La victoria de Cupido".

IMPERIAL

Tres funciones.—Estreno de "El maniquí de Broadway".— Este teatro, predilecto del público del barrio Matadero, ofrece para hoy tres grandes funciones de estreno. En matinée, a las 3 se exhibirá la primera función de la célebre serial francesa "Fantomas", que hace tiempo obtuvo éxito entre nosotros. Los episodios que hoy se estrenan se titulan: 1. "Al sonar las 12; 2. "La campanilla de la muerte"; y 3. "El triple peligro". Además se exhibirá la emocionante creación de Tom Mix "La vuelta del proscripto". En especial y noche se estrena la interesante comedia de amor y de aventuras titulada "El maniquí de Broadway", creación de Claire Windsor, Raymond Griffith, Hobarth Bosworth y Mae Bush.

"La Monjita" se exhibe, hoy en el Avenida

Como una primicia para sus tres funciones de hoy, matinée, especial y noche, anuncia esta elegante sala la más grandiosa super-producción de la Metro, titulada "La monjita", magistralmente adaptada de la célebre novela de F. Marion Crawford, "The White Sister", dirigida por Henry King.

EL O'HIGGINS EXHIBIRA HOY "BUSCAD LA MUJER" POR AGAPITO

"Cherchez la femme", la monumental comedia por Agapito, es la película que la empresa del O'Higgins ha escogido para sus funciones de vermouth y nocturna de hoy. "Cherchez la femme" (Buscad la mujer) ha constituído el mayor éxito de la temporada del Imperio y el O'Higgins, buscando siempre lo mejor, no ha titubeado en contratarla para regocijo de su clientela dominical.

Agapito (Larry Semon) hace el papel de joven tímido a quien una serie de circunstancias hacen aparecer como un tenorio formidable. Una vez que cría fama, las aventuras le llueven, porque sabido es que las mujeres se dejan sugestionar por la fama donjuanesca de un galán.

Las Hermanas Delpont, las aclamadas bailarinas y cancionistas bataclanescas, harán un lucido programa en vermouth y nocturna.

—La matinée tiene un programa monstruo formado por la primera función de la serie "Las aventuras de un navegante" y por la larga película de Chaplin "El romance de Carlitos".

HIPPODROME CIRCO

Las tres funciones de hoy.—Las tres funciones de hoy de la sala del Hippodrome Circo, se harán con programas dobles, a base de películas escogidas.

En la matinée a las dos y media se exhibirá la película "Agente de policía secreta", y "El secreto de la noche", dos producciones de extraordinario interés. En especial y noche se exhibirá "Las aventuras de un navegante" y "Cómo pudiste dudar de mí", dos estrenos en el barrio que seguramente congregarán en la amplia sala del Hippodrome a un público numeroso, ya que se trata de películas cuyo valor está considerado por los aficionados al arte cinematográfico,

Las tres funciones terminarán con una cómica y serán amenizadas por la orquesta Jazz-Band.

"CUANDO UN HOMBRE ES HOMBRE", VA HOY EN LAS FUNCIONES DE MODA

del Teatro Avenida Mata

El cartel del cine palacio de la Av. Matta anuncia hoy tres grandes funciones, a base de las mejores películas que actualmente hay en las compañías y de un programa musical extraordinario.

En especial y noche, funciones de gran moda de esta elegante y cómoda sala, **se exhibirá una hermosa** super-producción titulada "Cuando un hombre es hombre".

El héroe de "Cuando un hombre es hombre" es un muchacho tímido e incapaz para las luchas de la vida. Un día se enamora, y el amor que penetra en su sangre lo mueve, como si fuera un soplo divino que lo creara de nuevo, y lo hace comprender entonces lo que debe y lo que puede hacer con su vida joven. La lucha es áspera y dura, porque son muchos los años de raza y ociosidad los que hay que extirpar. Pero, al fin, el amor triunfa plenamente y puede decir "He hecho un hombre!"

"Cuando un hombre es hombre" será exhibido con un especial y extraordinario acompañamiento de orquesta.

En la matinée va un excelente programa doble compuesto de la cinta de aventuras y grandes emociones titulada "La legión fronteriza", que interpreta el actor favorito Antonio Moreno; y de la gran producción "Mi hijo!", cuyo rol principal encarna el niño prodigio rival del Pibe, Ben Alexander que en esta película aparece acompañado de los grandes actores Irene Rich y Henry Walthall.

YUNGAY

Hoy en matinée, reestreno de "Fantomas". En especial y noche, "Noche nupcial".— Esta simpática sala de la Plaza Yungay ofrece para hoy tres sensacionales funciones. En matinée infantil se reestrena la primera función de la famosa serial francesa "Fantomas", que hace tiempo obtuvo entre nosotros un éxito tan grandioso. Los episodios que hoy se estrenan son: 1.o Al sonar las 12; 2.o La campanilla de la muerte y 3.o El triple peligro. Además se exhibirá la simpática creación de William Russel, titulada "Voluntad de hombre", alegre comedia llena de variadas y alegres situaciones. En especial y noche se estrena la lujosa creación de las dos lindas actrices rusas Natalia Lisenko y Natalia Kovanco, titulada "Noche nupcial".

BRASIL

En las funciones de vermouth y nocturna de hoy se estrenará "Amor proscrito", la extraordinaria Paramount por un elenco todo de estrellas, encabezado por Clara Adams, Paulina Starke, Wallace Beery y William Collier.

Esta cinta es una sátira contra los moralistas exagerados que ven la paja en el ojo ajeno y no la viga en el propio. El protagonista es un joven periodista que encabeza una campaña contra las diversiones, considerando que toda la gente que baila o se ríe es inmoral. Pero él se enamora precisamente de la hija de un empresario de diversiones, joven buena y hermosa, y entonces es considerado por sus compañeros como un traidor y perdido. Comprende así lo falible que es el juicio que una persona puede formarse del prójimo, ya que su amada y él, que eran inocentes de las culpas de las cuales se les acusaba, eran tratados como criminales.

En matinée se dará un lindo programa de aventuras y comedias formado por "El relámpago", la formidable creación hípica de Hoot Gibson, y por el nuevo programa bufo de la Universal.

FRANKLIN

Hoy tres grandes funciones con variados programas.—Este simpático cine, predilecto del público del barrio Matadero, anuncia para hoy tres grandes funciones con selectos programas. En matinée va la segunda función de la apasionante serial "Las aventuras de un navegante". Seguirá "Treinta días de prueba", por Wanda Hawley y el programa cómico Universal compuesto de "El valiente", por Fred Humes; "Una noche toledana", por el gordo Puffy y "La victoria de Cupido", por Wanda Willey. En especial y noche, programa doble de aventuras compuesto de "Amor proscrito", drama de amor y de aventuras y "El pequeño gigante", conmovedora cinta protagonizada por William Collier.

ODEON

Especial y noche, "Thelma", la original novela de una muchacha que fué adorada por su belleza entre unos pescadores de los ríos noruegos. Notable creación de la encantadora Jane Nowack.

Matinée cuádruple, "El mal hombre", el exótico drama de aventuras que interpretan la linda Enid Bennet y el boxeador Jack Mulhall. Dos nuevos capítulos de la serie boxeril "Sangre de boxeador", por George O'Hara y Luisa Lorraine. Una desternillante cómica final.

EL ESMERALDA HARA UNA MATINEE CINEMATOGRAFICA HOY A LAS 2.15 CON "LAS AVENTURAS DE UN NAVEGANTE" Y "EL ROMANCE DE CHAPLIN"

Como la Compañía Lírica Chilena actuará solamente en vermouth a las 6 y en nocturna a las 9.20 ha quedado libre el teatro para hacer una única matinée de cine con un programa que será un paraíso para los pencas.

La gran atracción de la matinée la constituye "Las aventuras de un navegante", la linda serie estilo Róbinson Crusoe, editada por la Universal, e interpretada por Joe Bonomo, el atleta más fuerte del mundo.

Además de esta cinta suficiente por sí sola para llenar un programa, se exhibirá "El romance de Carlitos", la más larga creación de Chaplin en el contrato de un millón de dólares. Consta de 6 actos.

No sólo interesa a las dueñas de casa...

... sino también a Hoteles, Restaurants y Pensiones!!

...Tal es la magnitud de las Grandes Baraturas de MENAJE, TAPICERIA y SANITARIOS que se inician mañana.

¡Vea la Exposición en las Vidrieras de la calle Estado!

Papeles pintados y lisos:

EL MAS formidable surtido de plaza, el más hermoso conjunto de colores y el más bajo precio; el rollo, floreado $ 1.00; liso **$ 0.45**

Lozas y porcelanas:

JUEGOS para mesa de semi-porcelana inglesa, compuestos de 83 piezas para 12 personas, gran variedad de modelos y decorados a $ 295.00; $ 225.00 y ... $	198.00
PLATOS de semi-porcelana inglesa, finamente decorado, hondos c|u. $ 1.95; extendidos $ 1.75; para postre, $ 1.50; para frutas al jugo ... $	0.90
TAZAS de semi-porcelana inglesa, finamente decoradas, para desayuno, c|u. $ 2.30; para té $ 1.95; para café ... $	1.75
PLATOS de loza blanca inglesa, doble reforzados, hondos, c|u $ 1.75; extendidos c|u. $ 1.60; para postre ... $	1.25
TAZAS de loza blanca inglesa, doble reforzados, para desayuno, c|u. $ 2.10; para té, $ 1.75; para café ... $	1.50
PLATOS para postre de loza inglesa, c|u. ...	0.95
JUEGO para Lunch compuestos de: 12 tazas para té, 12 platos para dulce, 1 tetera, 1 lechero, 1 azucarero y 1 aguamanil, a ... $	39.50

Cubiertos:

JUEGOS de cubiertos de alpaca inalterable y cuchillos de acero de una sola pieza, compuestos: 12 cuchillos, 12 cucharas y 12 tenedores para mesa, 12 cuchillos, 12 cucharas y 12 tenedores para postre, 12 cucharitas para té y un cucharón, las 85 piezas en ... $	198.00
CUCHARITAS para té, de alpaca inalterable c|u. $	1.20

CRISTALES y NIQUELADOS:

COPAS de medio cristal "Val Saint Lambert", tipo irrompible, para agua docena $ 19.20; para vino $ 18.00; para oporto, $ 12.00; para licor .. $	11.40
SALERITOS de medio cristal facetados, a ... $	0.45

Artículo para limpieza y varios:

PAÑOS para limpiar pisos a ... $	1.50
VIRUTILLA de acero para limpiar pisos, el paquete, a ... $	1.50
JABON "Sapolio" magnifique, el par ... $	0.95
LADRILLOS para limpiar servicio, artículo inglés, el pan ... $	0.95
CAÑITAS para tomar refrescos o bebidas calientes, el paquete de 500, $ 3.90; el paquete de 100 a ... $	0.95

Artículos para cocina:

TETERAS para agua, de fierro enlozado importado, una sola pieza, capacidad 6 litros $ 19.80; 4 litros, $ 14.50; 3 litros, $ 11.50 1 litro	$ 7.80
CUCHARONES de fierro enlozado, importado a	$ 2.20
SARTENES de acero con mango, c|u.	$ 2.50
ABRELATAS mecánico, muy seguro y práctico, c|u.	$ 3.20

En Tapicería:

CRETONAS de gran fantasía recientemente recibidas ofrecemos el mejor surtido de plaza al precio atrayente, el metro ... $	2.50
CARPETAS de Yute, gran variedad de tamaños, dibujos originales, a ... $	15.50
CARPETITAS de cretona en todos los dibujos, resistentes al lavado; adquiera esta verdadera fantasía al precio irrisorio de ... $	5.50
POPELINAS lisas y de gran fantasía con listas de colores y rayados originales calidad "insuperable", desde el metro ... $	7.35
GASAS de fantasía para cortinas y visillos en todos los colores, combinaciones atrayentes, el metro desde . $	2.25
LANZAS de bronce el mejor y más variado surtido de plaza, todos los estilos y tamaños, ofrecemos en colores caoba y blancas, lisas y acanaladas procedente de las mejores fábricas, francesas y alemanas, desde el precio ínfimo de ... $	13.15
COJINES de cretona estilos orientales de gran efecto, dibujos originales, ofrecemos una nueva partida, a $	9.50
SATINES en todos los colores para forros de cortinas y muebles, el metro a .. $	7.50
CAPOCK nacional purificado, para rellenos de cojines, el kilo a ... $	0.80
BROCATO de algodón para cortinados y muebles, artículo de mucha duración y gran fantasía, colores variados, el metro desde .. $	15.50
FELPA lisa en todos los colores para cortinados y tapices calidad "suprema" el metro desde ... $	24.50
CUNAS "Bady" el más elegante y entretenido pasatiempo para los niños, fácil de transportar a campos y playas, c|u. desde ... $	22.00
MUEBLES de junco esmaltados, en colores de gran fantasía, adquiéralos y dará realce y distinción a todas las habitaciones, el juego, desde ... $	500.00

ARPILLERAS lisas y de fantasía para la confección de cortinas, carpetas y Stores gran variedad de colores, el metro desde ... $	6.10
GASAS Madras originales, combinaciones, dibujos de gran efecto y fácil adaptación, lo más moderno, el metro desde .. $	6.00
ESTERAS Japonesas para habitaciones de campo y playa ofrecemos en dibujos originales, tamaño 80x180 c|u. desde ... $	24.60

En sanitarios:

JABONERAS de alambre estañado para baño, c|u. .. $	2.40
LINOLEUM de colores, especial para cuarto de baño, el metro ... $	19.80
LAVAMANOS de loza inglesa con llave de desagüe de de bronce niquelado, c|u. $	85.00
LAVATORIOS murales de loza inglesa con frente cuadrado o curvo, con llaves y desagüe de bronce niquelado, c|u. ... $	146.00
ESCUSADO silencioso todo de loza inglesa completo, a ... $	292.00
TAZAS blancas de loza inglesa para escusado corriente, c|u. ... $	55.00
LAVATORIO con pedestal, todo de loza inglesa con 2 llaves y desagüe de bronce niquelado, varios modelos, c|u, desde ... $	291.00
BIDET de loza inglesa con 2 llaves y desagüe de bronce niquelado, c|u. ... $	193.00
CALENTADORES a gas de cobre pulido para baño marca "Humprey" muy económicos, a ... $	390.00
BAÑOS de la afamada marca Royal Doulton y otras de primera calidad, en 5, 5 1|2 y 6 pies completos con llaves para agua fría y caliente, desagüe y rebalse de bronce niquelado, desde ... $	450.00

Gath & Chaves, Ltd.

AMPOLLETAS corrientes, marca "Edison", cada una ... $ **1.90**

IVY CLOSE, principal figura femenina de "La Rueda".

Nuestra Propaganda

se dirige a los espíritus cultos, a las almas delicadas, que encontrarán en

LA RUEDA

la tragedia de los tiempos modernos, la más honda y recia sensación de humanidad. El amor, las mujeres y la muerte, los tres elementos que conmovieron la filosofía de Schopenhauer, giran en "LA RUEDA" con la fuerza ciega de los destinos inmutables.

Intérpretes: IVY CLOSE, SEVERIN MARSH, PIERRE GRAVINE Y TEROF

Director: ABEL GANCE

Miércoles 3

SALA IMPERIO

No titubee!

Somos los más grandes proveedores en:

LUNAS LISAS y BISELADAS, VIDRIOS DOBLES y CENSILLOS, CATEDRALES-CRISTALES EN TODAS LAS DIMENCIONES para vidrieras, Vitroux, oleografías, molduras, oro fino, bronce, aluminio, etc., et.

Scheggia y Belgeri

Santiago: San Diego 185.—
Valparaíso: P. Montt 331
Casa establecida el año 1876

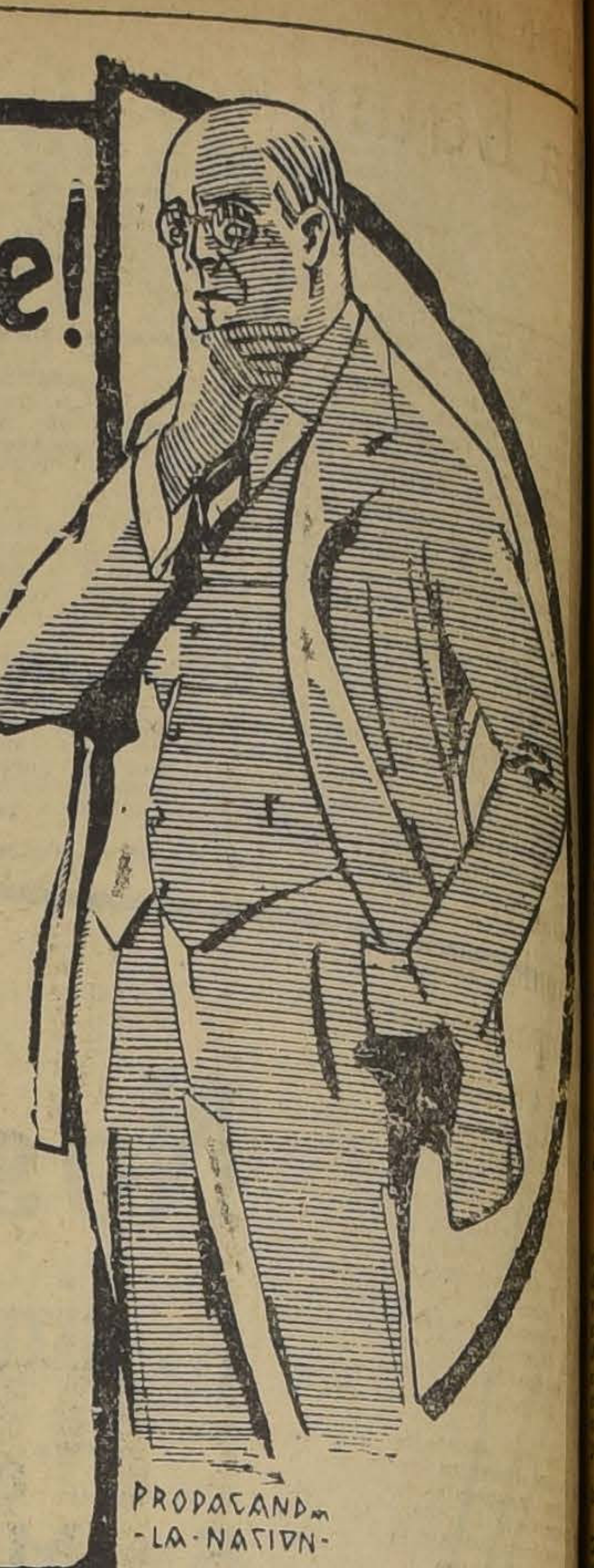

EL SETIEMBRE REESTRENARA HOY: "DUBARRY", POR POLA NEGRI Y EMIL JANNINGS

Una de las películas gloriosas del cine aleman es "Dubarry", la obra que dió fama a Pola Negri y Emil Jannings. Centenares de películas han sido editadas después de la aparición de ella en todo el mundo y centenares de estrellas han aparecido en el firmamento cinematográfico. Sin embargo, muy pocas, contadísimas, son las cintas que han logrado ponerse en parangón con "Dubarry" y solamente Gloria Swanson es la artista cuya popularidad hace sombra a la de Pola.

"Dubarry" es una película con alma. Es el espíritu de la Revolución Francesa el que palpita en ella. Ante los ojos admirados del espectador, resucita la galante época del Rey Sol, cuando la corte bailaba sobre un volcán próximo a estallar, en loca inconsciencia.

—En matinée, a las 2.30, se dará un doble programa, ideal para chicos y grandes, formado por la segunda función de la serie "Las aventuras de un navegante" y por la película en 5 actos "El romance de Chaplin".

—Para el Martes se anuncia el estreno de "La Suiza Chilena", la extraordinaria película de las bellezas del sur de nuestro país.

EL MIERCOLES SE ESTRENA "LA RUEDA", EN LA SALA IMPERIO

Como se ha venido anunciando, el Miércoles próximo se estrenará en la Sala Imperio la magnífica película francesa "La Rueda", última creación del célebre director Abel Gance, interpretada por la linda actriz inglesa Ivy Close y por los grandes actores franceses Severin Marsh, Gabriel de Gravone, Pierre Magnier y Terof. Las anteriores producciones de Abel Gance, tales como "La décima sinfonía", "J'Accuse" y "El Gólgota de un alma", le han dado una justa fama, pues cada uno de esos films fué aclamado en el mundo entero como la producción tipo en lo que se refiere a profundidad psicológica y realidad humana. En efecto, la labor de Gance se distingue por su verdad, apartada de todo efecto teatral. Esta cualidad, tan rara en la cinematografía, ha hecho de "La Rueda" una tragedia única en la cual el espectador encontrará el mismo resplandor de alma que admiró en las anteriores producciones del director, además de la experiencia técnica adquirida en sus anteriores trabajos. La linda actriz inglesa Ivy Close tiene a su cargo el principal rol femenino de esta gran película. Severín Marsh, Pierre Magnier, Terof y Gabriel de Gravone, detallan personajes admirables con la propiedad que era de esperar de sus grandes personalidades artísticas. La propaganda de "La Rueda" está dedicada especialmente a los espíritus cultos y delicados, que encontrarán en esta cinta una obra de arte puro.

Anoche se dió cuenta a la policía de tres muertes

UN ASESINATO, UN ATROPELLO Y UN ACCIDENTE

Anoche se dió cuenta a la Prefectura de Policía de tres muertes ocurridas en diferentes barrios de la ciudad.

La primera de ellas ocurrió minutos antes de las 7 de la noche debido a un lamentable descuido de la víctima. Según los antecedentes suministrados a la policía, a esa hora, en circunstancias que pasaba por debajo del puente Melipilla un camión cargado con cemento, en cuya parte alta iba sentado David Luxoro Parodi, posiblemente debido a que éste no alcanzó a medir bien la distancia, se estrelló violentamente contra la parte baja del puente. Gravemente herido en la cabeza, Luxoro Parodi fué trasladado en un auto particular a la Asistencia Pública, falleciendo antes de llegar a este establecimiento.

Minutos antes de las 9 fué atropellado por la góndola N.o 4.223, el señor Luis Cerda Olivares en Independencia. De resultas del reciochoque el señor Cerda Olivares recibió graves fracturas en el cráneo, falleciendo antes que llegara el coche de la Asistencia Pública. El chofer de la góndola, Miguel Oliva, huyó, sin que hasta últimas horas de la noche fuera capturado por la policía.

A las 12.5 de la madrugada de hoy fué encontrado muerto por el guardián de servicio frente al N.o 114 de la calle Pedro Valenzuela, un desconocido. El cadáver presentaba una herida a bala que le atravesaba todo el cráneo.

En poder del desconocido no se encontró ningún documento ni papel que sirviera para identificarlo.

Cómo el Banco Español llegó a tener en su poder £ 950,000 en letras del Fisco

£ 500,000 LE FUERON DEPOSITADAS EN AGOSTO DE 1925, Y £ 450,000 EN NOVIEMBRE, PARA QUE DEVOLVIERA IGUAL CANTIDAD DE LAS PRIMERAS.— EL FISCO HA TENIDO QUE PAGAR

EN SU TOTALIDAD LAS PRIMERAS £ 500,000, DADAS EN DEPOSITO Y DE LAS £ 450,000 ENTREGADAS PARA CANJEARLAS POR LAS ANTERIORES, SOLO HA PODIDO RECUPERAR £ 295,000

En las explicaciones publicadas ayer por la Superintendencia de Bancos acerca del balance general del Banco Español de Chile al 30 de Noviembre de 1925, que también insertamos íntegramente en nuestras columnas, aparece como glosa del rubro de Deudas en oro del Banco al Fisco, ascendente a $ 12.666,666 la siguiente:

"Equivalente de £ 950,000 en letras de la Dirección del Tesoro a cargo de la Tesorería Fiscal en Londres, de las cuales £ 500,000 se habían entregado por el Fisco en Agosto de 1925, a título de depósito y £ 450,000 fueron entregadas al Banco en Noviembre de 1925 para sustituír a su vencimiento al depósito anterior. De este importe hay £ 295,000 en poder de la Superintendencia, a saber: £ 225,000 devueltas de Londres sin haberse presentado para su aceptación y £ 70,000 en existencia".

Esta revelación de los gruesos saldos que por concepto de letras oro depositadas por el Fisco en el Banco Español aparecen en contra de aquél, fué ayer objeto de vivo comentario público.

En el deseo de informar a nuestros lectores, indagamos en diversos centros, todos muy autorizados, el origen de estas operaciones, y según hemos podido establecer, se trata en síntesis de lo siguiente:

A mediados de 1925, el Banco Español solicitó del Fisco que se le depositaran 500,000 libras esterlinas en jiros del Estado, contra la Tesorería Fiscal de Chile en Londres. Era el propósito del Banco descontar estas letras en el Midland Bank de Londres, con el cual tenía convenido un crédito de £ 1.000,000, para el efecto de descontar letras fiscales.

En Agosto, la Dirección del Tesoro hizo entrega al Banco Español de la suma mencionada en letras sobre la Tesorería Fiscal en Londres, en calidad de depósitos sin intereses. A su vencimiento estas letras debían ser cubiertas por el Banco Español.

Cuando se aproximaba el primer vencimiento de estas letras, que era de 300,000 libras esterlinas el 16 de Diciembre, el Banco Español solicitó la renovación de estas letras. La situación del Banco era ya muy difícil, y la institución evidentemente no se encontraba en condiciones de hacer frente a este cuantioso compromiso. La Administración del Banco se acercó entonces al Ministro de Hacienda, que lo era don Guillermo Edwards Matte, y solicitó la renovación de las letras. El señor Edwards, según nuestras noticias, se habría negado a renovar esta operación, pero la consideración de que en ningún caso el Banco podría hacer frente a este compromiso y que de todos modos sería en definitiva el Fisco quien tendría que afrontarlo, indujo al Gobierno a aceptar un arreglo en virtud del cual el Banco cancelaba £ 50,000 de las £ 500,000, entregadas en Agosto y renovaba la operación por £ 450,000.

Las correspondientes a este nuevo depósito fueron entregadas al Banco, quien estaba obligado a devolver una suma equivalente de las letras que se habían depositado en Agosto.

Desgraciadamente para el Fisco las cosas no marcharon así. Y producido el primer vencimiento de 300,000 libras esterlinas, el 16 de Diciembre, el Fisco tuvo que cubrirlo por no haberlo podido hacer el Banco. E igual cosa ocurrió cuando el 21 de Enero último vencieron las otras 200,000 libras esterlinas, que también habían sido descontadas para que también fueran cubiertas por el Banco Español.

Pero no es esto todo. Las 450 mil libras esterlinas en letras entregadas en Noviembre con el único fin de sustituír a igual cantidad de las entregadas en Agosto, fueron envueltas en las dificultades últimas del Banco y es así como se produjo la situación sorprendente de que el Banco Español de Chile que sólo podía mover alternativamente o las primeras letras hasta 500,000 libras esterlinas de Agosto o las segundas hasta 450,000 libras esterlinas de Noviembre, aparece utilizando la totalidad, o sea, £ 950,000 de letras fiscales sobre la Tesorería de Londres.

Felizmente, la Superintendencia de Bancos, según dice la explicación a que antes hemos hecho referencia, logró mediante gestiones ante Midland Bank, de Londres, que éste no presentará 225,000 libras esterlinas en letras de la partida de Noviembre que estaban para ser presentadas para la aceptación de la Tesorería de Chile en Londres. Estas 225,000 libras esterlinas y 70,000 libras esterlinas que quedaban todavía en las cajas del Banco, se encuentran salvas para el Fisco, en poder de la Superintendencia.

No ocurrió desgraciadamente lo mismo con el saldo de 155,000 libras esterlinas de las 450,000 libras esterlinas que estaban en poder del Banco para el sólo efecto de canjearla con el primer lote de letras de Agosto. De estas libras esterlinas aparece co disponiendo en razón sabe qué derechos.

Según nuestras infor 80,000 de estas libras fuer gadas al Banco Anglo Su cano y 75,000 libras ester Banco de Londres, cuyo ignoramos.

En busca de informacion tivas a este confuso negoc tras entre el Fisco y el Ba pañol de Chile, pudimos nos de que en una ocasión se había hecho una operac loga entre el Fisco y esta institución bancaria.

En aquella oportunidad, en 1922, el Fisco entregó en depósito hasta 570,00 esterlinas al Banco y al se el vencimiento se produ nuestras noticias, un mejante a la actual en nistro de Hacienda se rizar la renovación por la de las letras y aceptó un abono de 200,000 libras novación por el resto.

En aquella oportunida co cumplió a su venci totalidad de esta oper lando las 570,000 lib

El nuevo Gobernador de Mendoza, y el jefe político, señor Lencinas

QUE PARTEN HOY DE SANTIAGO

NOS HACEN IMPORTANTES DECLARACIONES SOBRE LA ACCION POLITICA QUE DESARROLLAN EN EL GOBIERNO

Anoche tuvimos ocasión de conversar con los señores Alejandro Orfila y Carlos Lencinas, el primero Gobernador de Mendoza, y Presidente del Partido Radical Lencinista el segundo. Este partido ascendió al poder al señor Orfila, derrotando al Partido Liberal, que, como se sabe, representa en Mendoza la tendencia moderada.

Como se recordará, hace más o menos año y medio el Gobierno Central de Buenos Aires acordó intervenir en Mendoza, a raíz de unas incidencias suscitadas en la Administración de esta provincia.

En esa época era Gobernador de Mendoza el señor Lencinas.

Triunfante en las últimas elecciones el mismo partido a que privó del poder la intervención del Gobierno Central, se han preocupado sus dirigentes y los nuevos mandatarios, de determinar las normas que guiarán su futura acción política.

A este respecto nos manifestaron los señores Lencinas y Orfila que en todo momento tratarán de servir los intereses de las clases proletarias, que les dieron el triunfo en las recientes elecciones.

Entre otros interesantes proyectos de legislación social, figuran los del establecimiento del seguro obligatorio, del salario mínimo, que se ha fijado en 4.80 nacionales, etc., etc.

Sobre la política que de rrollarán, nos dieron a conocer su propósito de dar la participación en el Gobierno a la fracción radical, distinta de la Lencinista, que contribuyó eficazmente con su apoyo al triunfo de esta última.

De acuerdo con el objeto de su viaje a Chile, el de conferenciar sobre estos asuntos con el señor Lencinas, que se encuentra desde hace tiempo entre nosotros, el señor Orfila ha confeccionado ya una lista de personas que formarán los diversos cargos del Gobierno.

Entre estas personas, figuran los nombres de los señores Gustavo André, Manuel A. Zuluaga, Eduardo Evans, Antonio Escaramela, Eduardo J. Godoy, José Aguilar, Jorge Calle, Juan Agustín Movano, Jacobo Klot, Aníbal Cabrera y Jesús María Orgeira.

La distribución definitiva de los cargos se hará en Mendoza, luego que se consulte la opinión de estas mismas personas.

Finalmente, el señor Orfila, nos hizo la siguiente declaración textual:

"Estando en comisión el Poder Judicial, de Mendoza, el nuevo Gobierno procederá de inmediato a su renovación total, por considerarlo una medida de higiene administrativa y de eficacia en el Gobierno."

Los señores Orfila y Lencinas parten hoy a Mendoza con el objeto de recibirse el día 4 de Febrero del Gobierno de la provincia. Se lesprepara en Mendoza cia. Se les prepara en Mendoza gún nuestras informaciones adquirirá vastas proporciones.

LA PRIMERA CONVENCION DE ELECTRICISTAS

El 29 fué clausurada la primera Convención de Electricistas habida en Santiago.

Las reuniones se iniciaron con gran éxito el 23 de Enero, y durante nueve días se trataron en ellas importantes temas sobre organización de este numeroso gremio.

Por último, la Convención acordó la creación de una organización única.

Radio

PRECIOS SIN COMPETENCIA EN MATERIALES Y APARATOS DE
RADIO-TELEFONIA
SOLO ENCONTRARA EN LA LIQUIDACION TOTAL DE LA
EMPRESA ELECTRICA
CHILENO-ALEMANA
SANTO DOMINGO 1050.— TELEFONO 2673

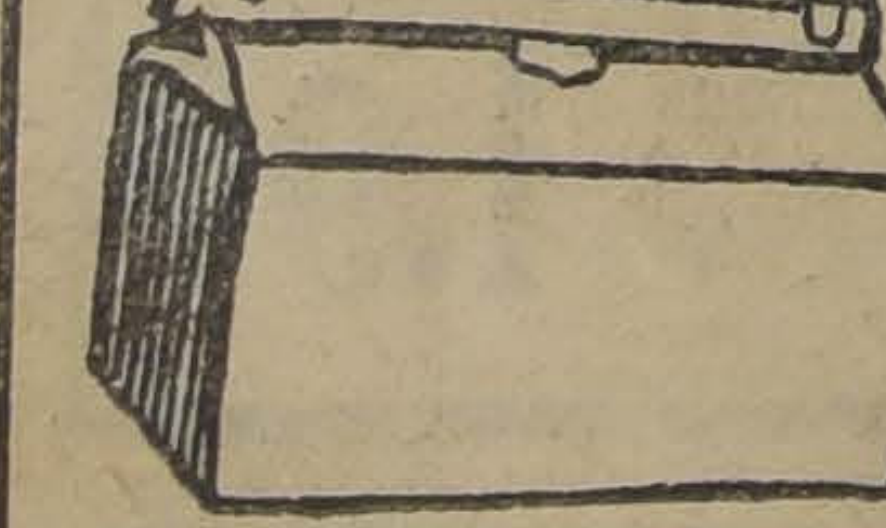

CONTINUA LA REALIZACION EN LA
MALETERIA "EL FARO'
Estado 74

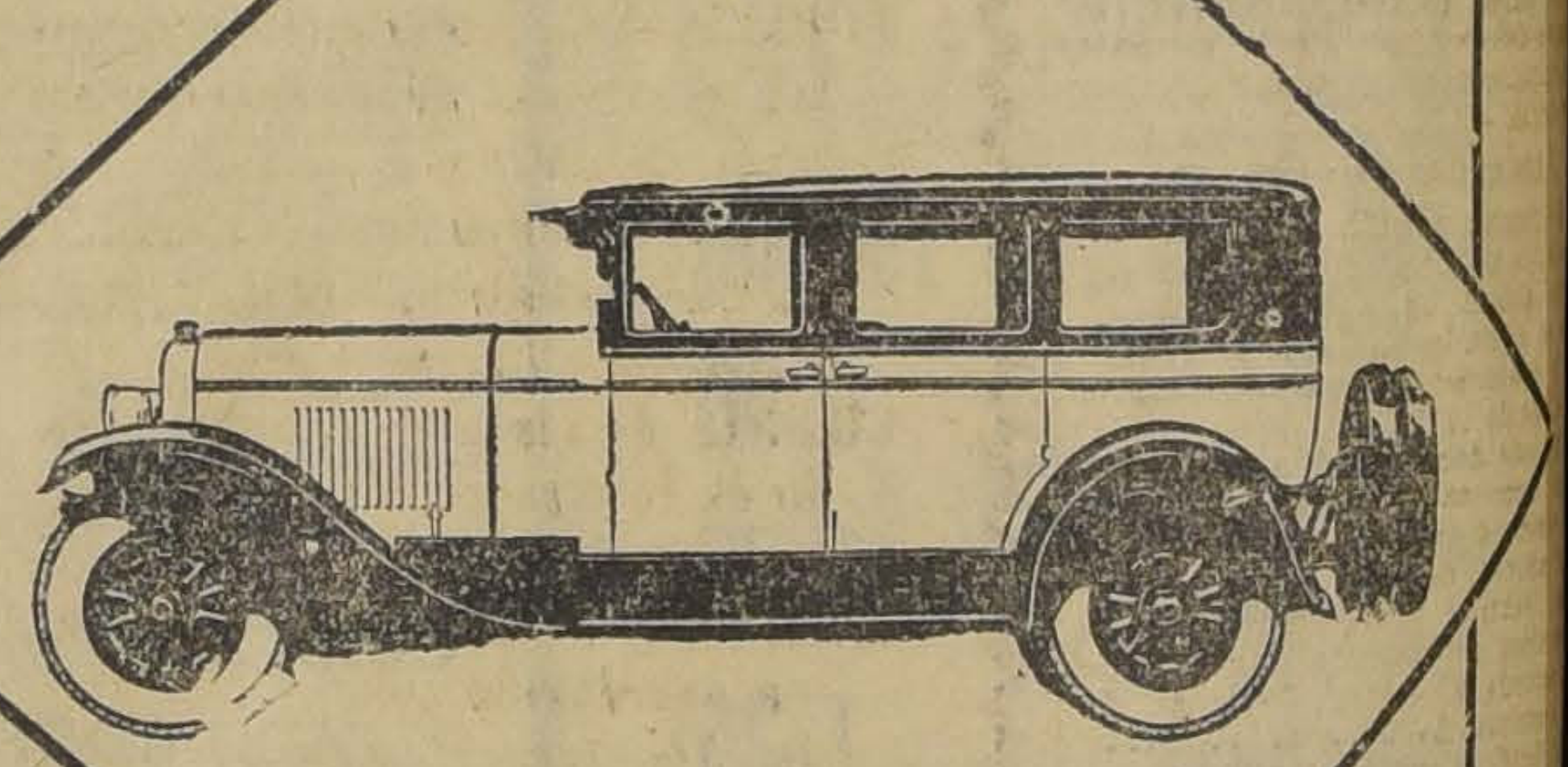

LOS NUEVOS
"CADILLAC"

SON SOBERBIOS EN SU ASPECTO E INSUPERABLES EN SU CALIDAD

El coche que en la más alta sociedad mantiene inalterable su prestigio.

—IMPORTADORES—
Morrison & Co.
SANTIAGO

La liquidación del Banco Español

AYER SE INICIARON LAS OPERACIONDS PRELINARES

Conforme lo establecido en la resolución adoptada por la Superintendencia de Bancos, en la que se ordena la disolución y liquidación del Banco Español de Chile por haber perdido más del cincuenta por ciento de su capital, desde ayer el Superintendente señor Phillipi se ha hecho cargo de los bienes y negocios de esta empresa bancaria y ha iniciado los primeros trámites de la liquidación.

Según se nos ha informado, la primera medida adoptada por el Superintendente al hacerse cargo de los asuntos del Banco, mencionado, ha sido efectuar un balance de las actividades de esta empresa durante el período transitorio que media entre el 30 de Noviembre fecha de la paralización de las operaciones del Banco y el 29 de Enero, en que ha sido dictada la resolución de la Superintendencia.

LA REUNION DE HOY EN LA SUPERINTENDENCIA

Hoy a las 9 A. M. el Superintendente señor Julio Phillipi ha citado a todo el personal de su dependencia, que se encuentra a cargo de los trabajos relacionados con el Banco Español de Chile, a fin de continuar en la confección del balance aludido anteriormente en esta información. Al mismo tiempo, se dispondrá la forma en que se efectuará la liquid..ón de esta empresa bancaria, y se enviarán comunicaciones a los representantes del Banco Español notificándoles las medidas adoptadas por la Superintendencia.

EL SUPERINTENDENTE ASISTIRA A LA REUNION DE LOS ACCIONISTAS DEL BANCO ESPAÑOL

A la Junta General Extraordinaria, que los accionistas del Banco Español de Chile efectuará el Miércoles próximo en Valparaíso asistirá el Superintendente señor Phillipi y el secretario de la Superintendencia señor Eugenio Puga Fisher.

El Banco de Chile ha recibido numerosos e importantes mensajes de condolencia

CON MOTIVO DE LA MUERTE DE SU PRESIDENTE SEÑOR AUGUSTO VILLANUEVA

Con motivo del sensible fallecimiento del presidente del Banco de Chile, señor Augusto Villanueva, esta empresa Bancaria ha recibido mensajes de condolencia de numerosas personas y corporaciones de alta significación en los círculos financieros y comerciales tanto del país como del extranjero.

Entre estos mensajes figuran los de las siguientes personas: Potter (presidente del Guaranty Trust Co.); Reginald Macken- (presidente del Midland Bank); mes S. Alexander (presidente del National Bank of Comerce); (Japhet y Co.); Agustín Edwards; Cosby (vice-presidente del National Coty Bank); Calwell Chandler (Corn Exchange National Bank); Joseph W. Rowe (representante del Irwing Bank-Columbia Trust Co.); Ernesto Barros Jarpa (Ministro de Relaciones Exteriores); Julio Phillipi (Superintendente de Bancos); Ismael Tocornal (presidente del Banco Central de Chile); R. Zuleta (presidente del Consejo Local del Banco Español de Chile); Ventura Blanco (presidente del Banco Nacional); Enrique Jara (gerente del Banco Español de Chile); W. E. Page (presidente de la Cámara de Comercio de Chile); S. H. Salomón (gerente del Banco Anglo Sud Americano); C. R. Edwards (vice-presidente del Banco A. Edwards y Co.).

Además de estos mensajes, el Directorio del Banco de Chile ha recibido las comunicaciones de condolencia de las siguientes empresas bancarias y comerciales: Banco Chile y Argentina, Williamson Balfour y Co., Banco Germánico de la América del Sur, Banco Francés e Italiano para América del Sur y Banco Alamán Transatlántico.

EJERCITO y ARMADA

Don Felipe Morales C.

Ha dejado de existir en esta capital, el Ingeniero Mayor de la Armada, don Luis Morales C., persona que, por largos años, sirvió en aquella institución, granjeándose siempre el aprecio de sus superiores por su competencia y dedicación al trabajo.

El señor Morales, durante la guerra del Pacífico, sirvió al país, encontrándose en diversos hechos de armas.

Academia de Guerra

En nuestra edición de ayer dimos que el Ministerio de Guerra, había dictado un decreto por el que se suprimía el Curso General de la Academia de Guerra, durante el año de 1927.

Por este decreto, al que se ha dado curso en la tarde de ayer, se establece que las Escuelas de Aplicaciones de las diversas armas deberán perfeccionar sus programas, de acuerdo con el que corresponde al Curso General de la Academia de Guerra, sin que esto signifique que ha de descuidarse la materia que corresponde a la especialidad.

El mismo decreto reduce el curso correspondiente al año de 1927 a 15 el número de alumnos oficiales, debiendo suprimirse el curso de la Academia de Guerra, creándose, en su reemplazo, un Curso Preparatorio, pudiendo ingresar a él hasta 12 oficiales superiores o capitanes con requisitos cumplidos.

EL MINISTRO DE GUERRA. — Ayer se dirigió a Linares el Ministro de Guera, don Carlos Ibáñez del Campo, quien regresará a la capital mañana Lunes.

ADICTO DE CHILE EN ESTADOS UNIDOS. — Hoy se dirige a Valparaíso para tomar el vapor que los conducirá a los Estados Unidos, el Adicto Militar de Chile en Norte América, Mayor don Ramón Vergara Montero.

JUBILACION. — Se le ha concedido la jubilación, al Visitador de oficinas de la Marina, don Manuel O'Ryan S.

NUEVO CIRUJANO. — Por decreto dictado ayer por el Ministerio de Marina, ha sido nombrado Cirujano 3.o de la Armada, don dgio Schneider.

USO DE UNA MEDALLA. — El capitán de fragata, don Jorge Fernández, ha sido autorizado para usar la medalla conmemorativa de la batalla de Maipo, que le fué concedida por el Gobierno.

DEPARTAMENTO DE ARMAMENTO. — Ha sido nombrado Jefe del Departamento de Armamento de la Artillería Naval, el capitán de Corbeta don Luis A. Villarroel.

FISCAL DE MARINA. — Ha sido designado para que desempeñe el cargo de Fiscal de la Marina, el capitán de navío, don Luis Muñoz.

Taquígrafa
COMPETENTE
en español y alemán, desea ocupación en Santiago o fuera.
Casilla 3334

Don Ernesto Greve, jubila

El Ministerio de Obras Públicas ha dictado ayer un decreto por el que se le concede la jubilación a don Ernesto Greve, quien ha servido por largos años el cargo de Visitador Inspector de la Inspección General de Obras Públicas.

Obras del Puerto de Antofagasta

Don Alfredo Reyes ha sido designado para que sirva el cargo de jefe de las obras en construcción del puerto de Antofagasta en reemplazo de don Eduardo Reyes Cox que partirá dentro de poco a Europa.

Se creará un nuevo juzgado de policía local

EL INTENDENTE MUNICIPAL SOMETERA A LA CONSIDERACION DE LA JUNTA DE VECINOS UN PROYECTO EN ESTE SENTIDO, EN VISTA DE QUE LA LEY ORGANICA HA ENTREGADO A ESTE DEPARTAMENTO NUMEROSAS ATRIBUCIONES

Nos hemos ocupado en diversas ocasiones de la labor desarrollada por el Juzgado de Policía Local. Esta era muy pesada desde su fundación; pero ahora con la vigencia de la nueva Ley de Municipalidades es superior.

Se le han entregado numerosas atribuciones que hacen que la atención deba ser de muchas horas más que las reglamentarias.

Centenares de personas desfilan diariamente ante el juez, quien debe dictar los fallos.

SE CREARA OTRO JUZGADO DE POLICIA LOCAL

En vista del gran recargo de trabajo que tiene este importante departamento municipal, podemos informar a nuestros lectores que el Intendente Municipal, don Luis Phillips Huneeus, tiene en estudio un proyecto para crear un segundo Juzgado de Policía Local, a fin de dividir el trabajo que demanda la aplicación de la Ley Orgánica de las Municipalidades que entrega el conocimiento de diversas faltas a la resolución de este Juzgado.

Según las informaciones que casualmente pudimos recoger, estamos en situación de informar que el proyecto del señor Phillips Huneeus es breve y consulta la creación de otro Juzgado y será tratado en Comité por la Junta de Vecinos en esta semana y en sesión pública el Viernes próximo.

GRANDES ALMACENES DE LA FABRICA DE CATRES
GARCIA Cº
DELICIAS ESQ. AVDA ESPAÑA

MAÑANA LUNES
GRANDIOSA VENTA RECLAME
EN
BLANCO, TAPICERIA MENAJE y SANITARIOS
PRECIOS SUMAMENTE REBAJADOS

En Tapicería

GASA etamina para visillos, colores varios, el metro .. $	1.50
MUSELINAS con guarda floreadas, artículo de gran fantasía, el metro a.. $	2.50
BRINES con guarda en colores crudos y blancos, especiales para cortinados, doble ancho, el metro.. $	4.90
POPELINAS de fantasía, estilo oriental, a bastones doble ancho y sin revés, el metro.. $	8.25
BROCATOS florentinos, extenso y variado surtido de estilos, dibujos y colores, el metro desde.. $	9.80
COJINES de fantasía, enorme surtido de formas y dibujos, con aplicaciones de fantasía, c|u. desde $	4.90
CAMINO de fibra de coco legítimo, con guardas de color y liso, ancho 70 ctm., el metro.. $	7.50
BRIN de hilo y algodón, especial para sillas de playa, el metro a.. $	6.50
STORES de punto, tamaño 160 por 250, con aplicaciones y hermosos bordados, c|u. desde.. $	19.80
VISILLOS para hacer juego con los Stores anteriores, el par desde $	4.90
COTI adamascado de fabricación belga, doble ancho, en siete colores distintos, calidad extra-fuerte, el metro a .. $	6.25
FELPAS de lino especiales para cortinados y tapiz de muebles, completo surtido de colores, el metro a.. $	24.50
UN SALDO de pisos de alfombra, tripe cortado, para bajadas de cama y delanteros de sofá.. $	10.50

En Blanco

TOALLAS

TOALLAS felpudas Royal, cada una $ 2.75 y.. $	2.30
TOALLAS felpudas rusas, calidad inmejorable, c|u. $ 4, 3.75 y $	2.80
TOALLAS felpa de la acreditada marca "Osman", liquidamos una partida al bajísimo precio de c|u. $ 6.90 y.. $	5.30

Oxfords y Brines Crudos

OXFORD de un color, especial para delantales y batas de casa, el metro a.. $	3.50
OXFORD francés a cuadritos, clase superior, el metro a $ 4.70 y $	3.95
BRIN Holanda crudo, especial para guarda-polvos de viaje, el metro a $ 4.50, $ 3.25 y.. $	2.50

PIQUE BORLON y PIELES

PIQUE borlón calidad extra, el metro $ 5, $ 4.50 y.. $	3.90
PIEL blanca castor, el metro $ 3.80 y.. $	3.20

Felpas para Toallas y Sabanas de Baño

FELPA "Osman" para toallas, calidad extra, el metro $ 5.80, $ 4.50, $ 3.80 y.. $	3.30
FELPA "Cannon" para sábanas de baño, en colores listados, ancho 1.40, metro a.. $	11.80
FELPA "Osman" blanca clase exrta, el metro.. $	12.50
SABANAS de baño con bonitas listas de colores de felpa "Cannon", cada una.. $	14.50
SABANAS baño igual calidad que la anterior, a cuadros escoceses, cada una .. $	11.50

OPALINA

OPALINA "Pairsex" blanca, calidad finísima, el metro a.. $	3.50
OPALINA Excelsior en colores rosa, oro, cielo y lila, el metro a.. $	3.75

En Menaje

LOZA INGLESA "JOHNSON BROTHERS"

PLATOS blancos, planos y hondos.. $	1.50
PLATOS blancos de postre.. $	1.10
PLATOS blancos para dulce.. $	1.00
TAZAS para té .. $	1.65
TAZAS para café.. $	1.20
JUEGO de lavatorio de loza blanca, compuesto de un lavatorio, jarro, bacinica con tapa, jabonera, peinetera y esponjera, el juego .. $	39.50
JUEGO de mesa de loza blanca con filetes en relieve para 12 personas, compuesto de 83 piezas, el juego.. $	185.00
JUEGO de mesa como los anteriores en colores estampados con dibujos modernos y muy elegante, artículo de gran moda, el juego.. $	245.00
JARROS lecheros en blanco con capacidad para medio litro, c|u. $	3.95
JUEGO de té de loza blanca compuesto de tetera, azucarera y lechera, el juego.. $	19.50

En Sanitarios

LAVATORIOS murales de dos llaves de la afamada marca inglesa "Tryfords", liquidamos un saldo a.. $	70.00
LAVATORIOS con pedestal de porcelana de la reputada marca inglesa "John Millor" con frente redondo o cuadrado, con dos llaves importadas y desagüe niquelado, tamaño grande, c|u. .. $	238.90
W. C. completos corrientes, con su correspondiente estanque y bajada, en loza inglesa, c|u. .. $	104.50
BIDET de loza reforzada con sus correspondientes llaves para agua fría y caliente, desagüe y pitón de bronce niquelado, a.. $	138.00
LLUVIAS de bronce niquelado para agua fría y caliente con su correspondiente cortina y ganchos, a.. $	220.00
GANCHOS eléctricos de bronce fundido con su correspondiente tulipa de cristal, a.. $	16.50
LAMPARITA eléctrica de cristal para velador en variados gustos y estilos, a.. $	38.00

GRANDES ALMACENES
DE LA
FABRICA de CATRES
Alameda Esq. de Av. España

Que son idénticos los rayos de Matthews y los de Urrutia

SE DESPRENDE DE LOS ANTECEDENTES QUE CONOCEMOS HASTA AHORA

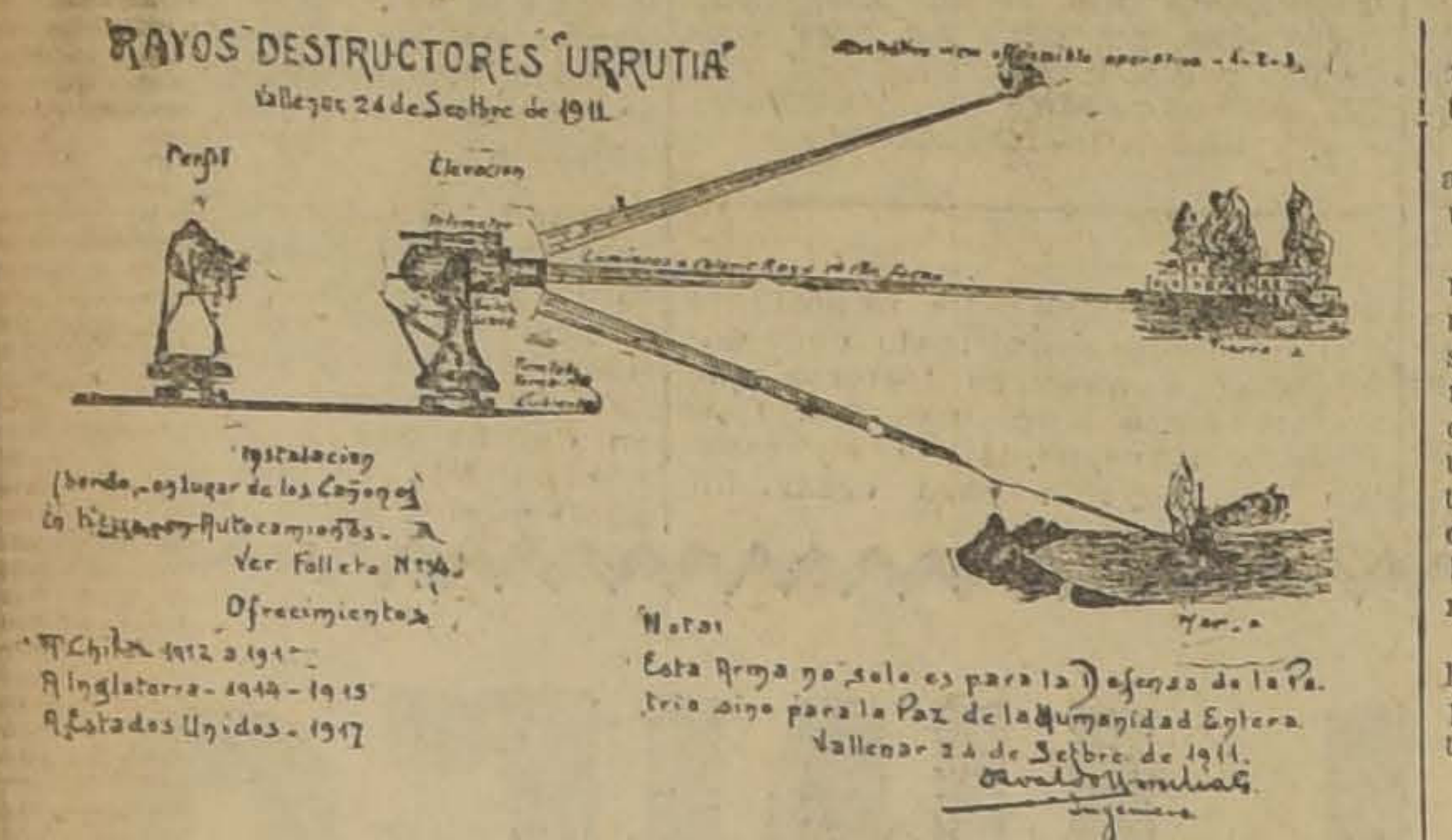
RAYOS DESTRUCTORES "URRUTIA"
Vallenar 24 de Septbre de 1911.
Perfil
Elevacion
Instalacion (bordo, en lugar de los Cañones) en Autocamiones. A Ver Folleto N°4
Ofrecimientos
A Chile 1912 a 1914
A Inglaterra - 1914 - 1915
A Estados Unidos - 1917
Notas
Esta Arma no solo es para la Defensa de la Patria sino para la Paz de la Humanidad Entera.
Vallenar 24 de Setbre de 1911.
Osvaldo Urrutia
Ingeniero

EL PLANO ENVIADO POR EL SEÑOR URRUTIA A LOS GOBIERNOS INGLES Y NORTEAMERICANO EN 1915 Y 1917, RESPECTIVAMENTE

Ayer informamos de la llegada a Santiago desde Vallenar, del ex-Ingeniero de Marina, don Osvaldo Urrutia, que viene a ofrecer nuevamente al Gobierno la propiedad de su invento de los "Rayos Destructores".

Dábamos a conocer la circunstancia de que el señor Urrutia afirma que él concibió la idea del aparato productor de los rayos mortíferos a mediados de 1911, y que dió a conocer sus planos y la memoria explicativa de él en 1915 al Gobierno inglés y en 1917 al Departamento de Guerra norteamericano.

Recordábamos que en 1924 la prensa mundial anunció el descubrimiento, por Mr. Grindell Matthews, Profesor de Física de la Universidad de Oxford, de un aparato que ofrece raras semejanzas con el ideado por el señor Urrutia en 1911.

Damos hoy el plano del cañón lanzador de rayos mortíferos de invención del ex-ingeniero de Marina chileno, y uno de los innumerables dibujos que en 1924 publicaba la prensa en su propósito de informar sobre el descubrimiento del Profesor de Oxford.

Ambos, el plano y el dibujo, ofrecen a primera vista un extraño parecido.

Desde luego se nota que el aparato "Matthews" y el ""Urrutia" consisten en un par de cañones de distinto diámetro, embutido uno dentro de otro, sobresaliendo algo el interior en la parte delantera.

Uno y otro llevan encima un telémetro dispuesto paralelamente con el cuerpo principal.

En ambos grabados aparece el aparato dirigiendo sus rayos hacia una ciudad que se incendia.

Mr. Matthews que dispuso de medios para efectuar los experimentos, logró en presencia del físico francés Mr. Marcillac, detener varias veces y en distintas condiciones el funcionamiento de un motor de explosión. El inventor chileno afirma en su memoria que usando de sus rayos es posible detener a la distancia esta misma clase de motores.

Explica el fenómeno por la anulación del trabajo del magneto, provocado por la elevación de temperatura producida.

La prensa, al referirse a los rayos diabólicos de Matthews, presentía que en adelante las guerras se harían imposibles.

El mismo Matthews lo decía en una entrevista concedida a los periodistas de todo el mundo. El señor Urrutia, por su parte, entendió en la misma forma las consecuencias que se derivarían de la aplicación de sus rayos, y así lo anota en la memoria explicativa que envió a Londres y New York y en la leyenda que lleva el plano que reproducimos.

Muchas más coincidencias se podrían anotar. De la observación de todas se desprende que el aparato Matthews ensayado con éxito en 1924 en Londres y en París, es muy parecido, sino idéntico al concebido en 1911 por el señor Urrutia en Vallenar.

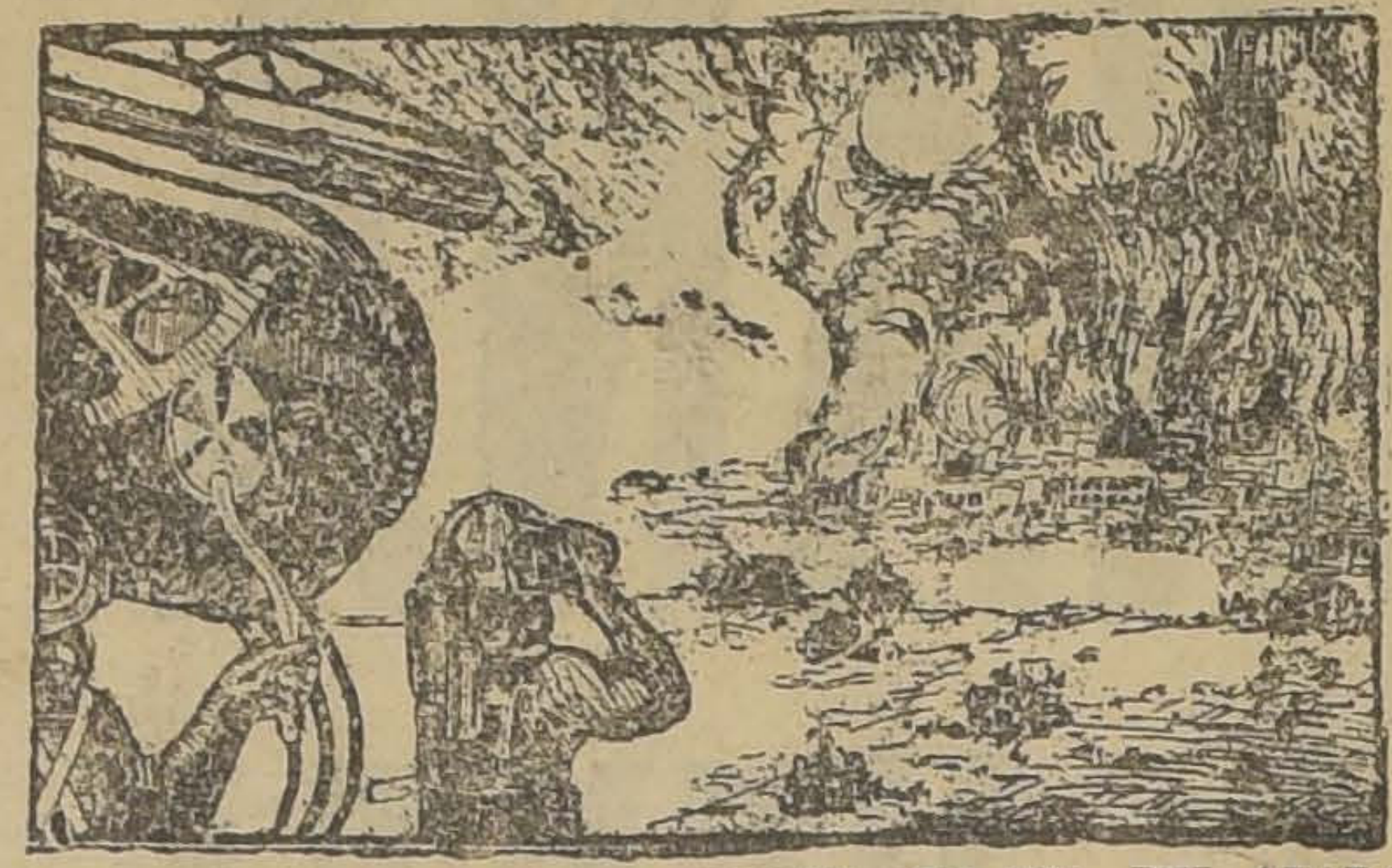

EL DIBUJO QUE DABA LA PRENSA EN 1924 DEL APARATO MATTHEWS

Fiebre tifoidea confundida con tifus exantemático

En los últimos días han circulado rumores sobre la aparición de la epidemia de tifus exantemático. Con el propósito de comprobar si era efectiva la existencia de enfermos, en la tarde de ayer nos acercamos al Director General de Sanidad, doctor don Lucas Sierra, para interrogarle sobre el particular.

El señor Sierra nos atendió muy

LO QUE NOS DICE EL DIRECTOR GENERAL DE SANIDAD DOCTOR DON LUCAS SERRA.—SE APLICARAN CON TODO RIGOR LAS SANCIONES A LOS MEDICCS QUE NO DENUNCIEN LA APARICION DE CASOS AISLADOS

amablemente y nos dijo que hasta ayer no se había recibido en la Dirección ningún denuncio de aparición de tifus, ya que los que habían llegado se trataba lamente de casos de fiebre dea de los que hay much Santiago. Otro denunció gó el Director — se trata una fuerte urticaria produc una infección con sardinas.

Tengan ustedes la segurid nos dijo el doctor Sierra — hay casos efectivos de tifus temático y no han sido de dos por los médicos, como deber, procederé con todo aplicar, sea a quien sea el do, las sanciones que fija digo Sanitario.

Por lo demás, terminó el señor Director, el perso mi repartición procederá do celo cuando se produz sos de tifus, contando con los escasos medios de q pone ante la falta absoluta dos.

LOS EMPLEADOS PUBLICOS CESANTES

PODRIAN ADQUIRIR EXTENSIONES DE TERRENOS FISCALES. —EL MINISTRO DE HACIENDA INSINUA UNA INTERESANTE IDEA EN ESTE SENTIDO

Los Ministros de Hacienda e Industria han celebrado una interesante entrevista, en la cual se trató de la situación de los empleados públicos cesantes.

El Ministro señor Silva Somarriva, manifestando que el Gobierno debe ya ocuparse del problema de la desocupación que se va a presentar, con las medidas de economías acordadas, insinuó una interesante idea en favor de los numerosos empleados públicos que quedarán cesantes.

En síntesis, la idea insinuada por el Ministro de Hacienda, es la siguiente:

"A todos los empleados que tendrán que abandonar sus ocupaciones, el Gobierno les dará dos o más meses de desahucio. Con este dinero, los empleados podrán adquirir, con las debidas facilidades otorgadas por el Fisco, algunas hectáreas de los terrenos fiscales. Se les podría dar, según con los fondos que cuenten, unas doscientas o más hectáreas".

El Ministro de Agricultura, señor Larraín Prieto, estimó muy atinada la idea del Ministro señor Silva Somarriva, y manifestó que inmediatamente iniciaría el dio de un proyecto sobre el ticular.

LOS VETERANOS DEL 79

EFECTUARON ANOCHE UNA SIMPATICA REUNION

Numerosos veteranos de la Guerra del 79 se reunieron anoche en su local de la Av. Román Díaz, con el objeto de festejar a un grupo de compañeros.

La manifestación consistió en un banquete, durante el cual se departió alegremente, recordando la mayoría de los comensales, los hechos de guerra en que participaron.

La fiesta en referencia, opiniones expresadas por los ntos oradores, dejó de mani el hecho de que los veteranos se encuentran en una difí tuación, tanto por la falta cursos como por las pocas fa des que encuentran en las públicas para que sean ate en sus reclamos.

CINCO GENERALES SON FESTEJADOS EN SANTA CRUZ

Ayer se dirigieron a Santa Cruz los generales señor Francisco Javier Díaz Valderrama, Ernesto Medina Fraguela, Luis A. Cortés Marín, Arturo Oyarzún y Arturo Marín.

A estos jefes del Ejército, el pueblo de Santa Cruz les ofrece hoy una manifestación, por ser los primeros hijos de aquella ciudad que han llegado a ocupar un tal cargo dentro de esa institución armada.

LA PARALIZACION DE ALGUNAS MINAS DE CARBON

LA REUNION DE AYER EN EL MINISTERIO DE INDUSTRIA

A medíodía de ayer, citados especialmente por el Ministro de Industrias, señor Larraín, se llevó a cabo una reunión a la que asistió el Presidente de la Sociedad Minera, don Javier Gandarillas Matta, y los gerentes de las minas de Schwager y de la Compañía Industrial.

Se trató ampliamente en esta reunión de la paralización de algunas de las minas de carbón y de los trabajos en que deben ocuparse a los obreros cesantes, habiendo habido acuerdo en emplear los en las minas de cobre, construcción de caminos y faenas agrícolas.

Los dueños de las minas de carbón, por otra parte, desean toda clase de facilidades a sus obreros, facilitándoles las viviendas hasta que estos puedan movilizarse.

En cuanto a la movilización de los trabajadores, el Gobierno correrá con los gastos.

El Director General de Obras Públicas

Mañana se dirige al sur con el objeto de visitar los caminos de las provincias de Talca y Maule, el Director General de Obras Públicas, don Guillermo Illanes Beytía.

El señor Illanes inspeccionará además, todas las obras que en aquellas provincias se encuentran en construcción y estudiará la forma de darles mayor actividad y, si es posible, ocupar en ellas a los trabajadores que han quedado desocupados en las faenas carboníferas.

El Mejor Regalo

QUE PUEDE HACER A SU AUTOMOVIL, Y A USTED MISMO, ES UN JUEGO COMPLETO DE NEUMATICOS

"DUNLOP"

Siga el ejemplo de automovilistas de larga experiencia:

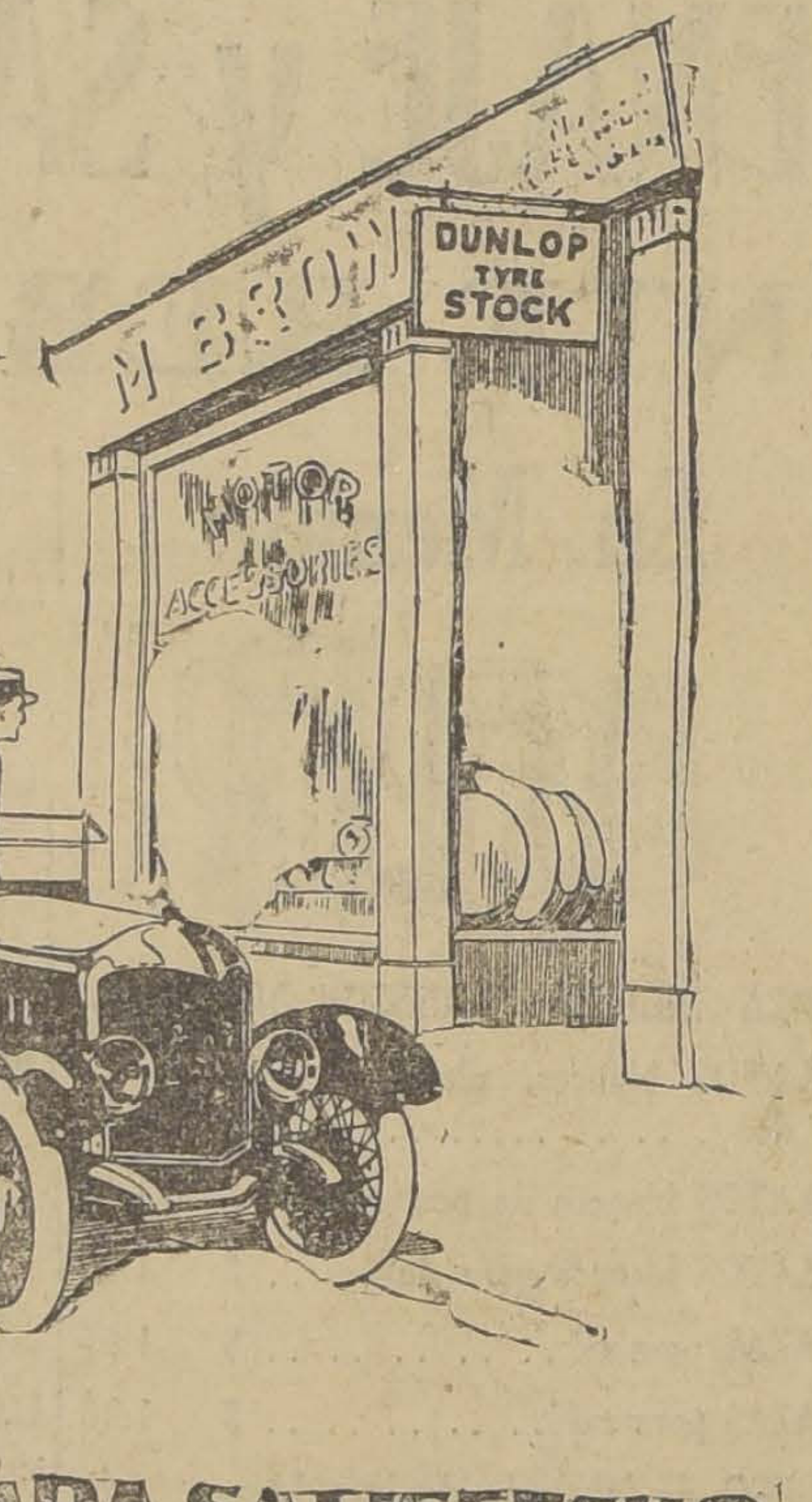

"Use DUNLOP Y QUEDARA SATISFECHO

Corresponsal

Mecanógrafo con práctica y buenas referencias necesítase. Indispensable indicar pretensiones y acompañar copia certificados.

CASILLA 2159

¡¡¡POR CUENTA de FABRICANTES!!!

INICIAREMOS LA PRIMERA SEMANA DE FEBRERO CON DOS GRANDES LOTES

DE LIENZOS Y TOCUYOS

MANCHADOS Y CON PEQUEÑAS AVERIAS

ADEMAS LIQUIDAREMOS:

QUINIENTAS COLCHAS EN "GROS DE TOURS", su valor verdadero 40 pesos, sólo a ... $ 27.
ESPUMILLAS DE SEDA, colores de alta novedad, su precio $ 28.00; el metro, a... 18.
ESPUMILLAS DE SEDA, clase extra, su precio verdadero $ 40.00; el metro, sólo a ... 28.
DIECIOCHO COLORES EN LANA PELO DE OSO, alta fantasía, su precio $ 45.00; el metro, sólo a ... 32.
DOS MIL QUINIENTAS FRAZADAS OSCURAS, especiales para la limpia de pisos, cada una, sólo a ... 5.
TOALLAS FELPUDAS, inmensa variedad de colores, se vendían a $ 8.00; cada una, sólo a $ 5.90; las de $ 12.00, a $ 7.90; las de $ 16.00, muy finas, a ... 11.

Pida Usted el Lienzo San Diego 396

NUESTRO DEPARTAMENTO DE CALZADO

TIENE CONSTANTEMENTE LOS NUEVOS MODELOS EN CALZADO PARA SEÑORA Y UNA GRAN EXISTENCIA DE CALZADO PARA CABALLEROS Y NIÑOS, QUE VENDE A PRECIOS DE INCONTRARRESTABLE COMPETENCIA

LLEGO UNA GRAN PARTIDA DE MEDIAS DE HILO MERCERIZADO A $ 2.80 EL PAR

CASA LLANEZA

SAN DIEGO 394 AL 396

(Frente al Conservatorio Nacional de Música)

Victrola

MARCA REGISTRADA

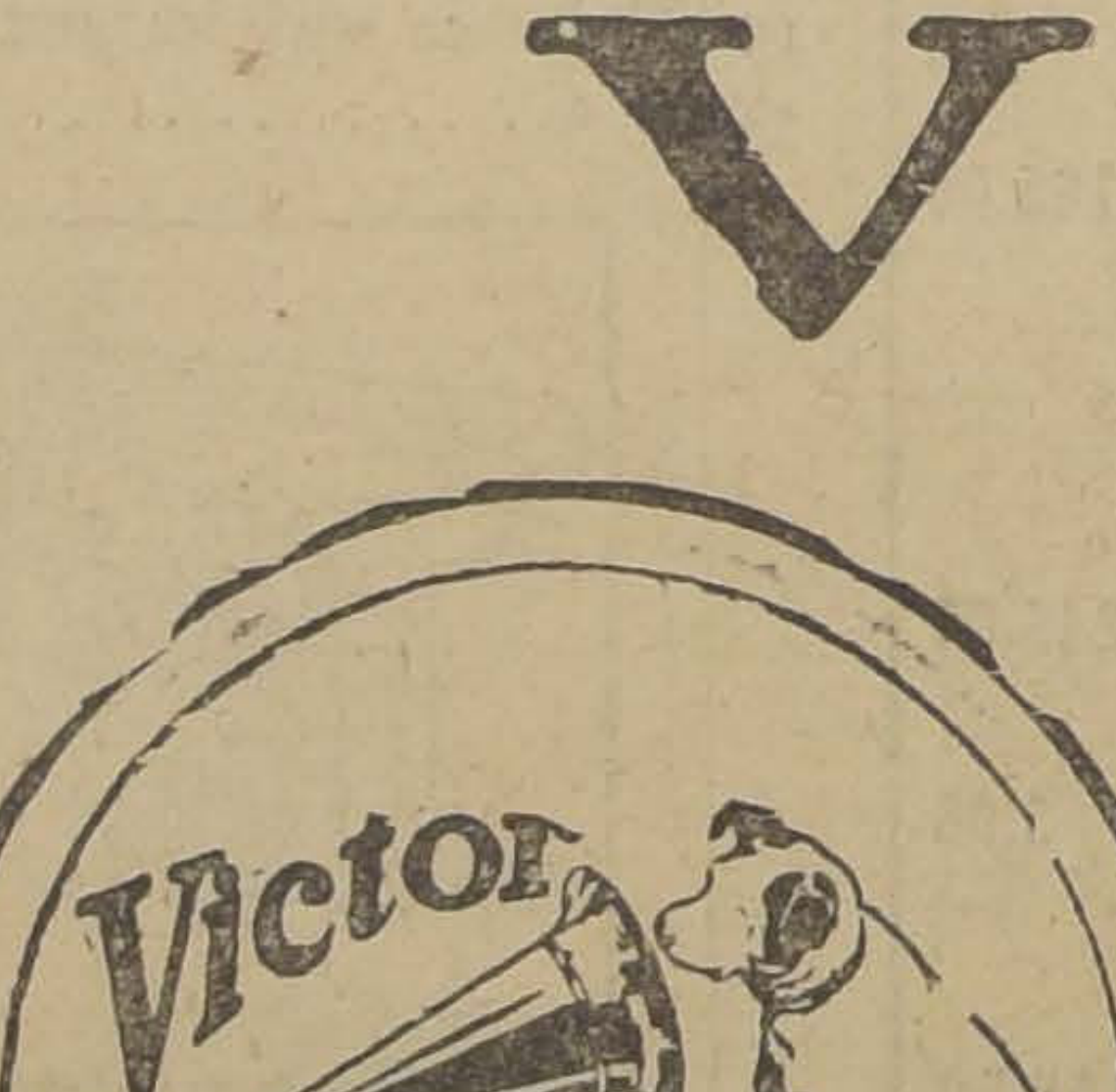

Nunca tal vez, producto alguno ha sido tan solicitado como la Victrola Víctor.

Muchos nos dan su orden por una Victrola y desean tenerla en seguida. Algunas veces no podemos entregar, pero actualmente disponemos de existencias de todos los modelos, y recomendamos hacer su pedido.

No es exagerar al decir que nadie duda ya de la calidad y ventajas de la Victrola Víctor,— aún ni aquellas personas que todavía no han podido adquirir una.

La idea única de la Compañía Víctor es de estar siempre atenta a servir a sus favorecedores, y entregarles los mejores instrumentos de música que es posible fabricar a precios razonables.

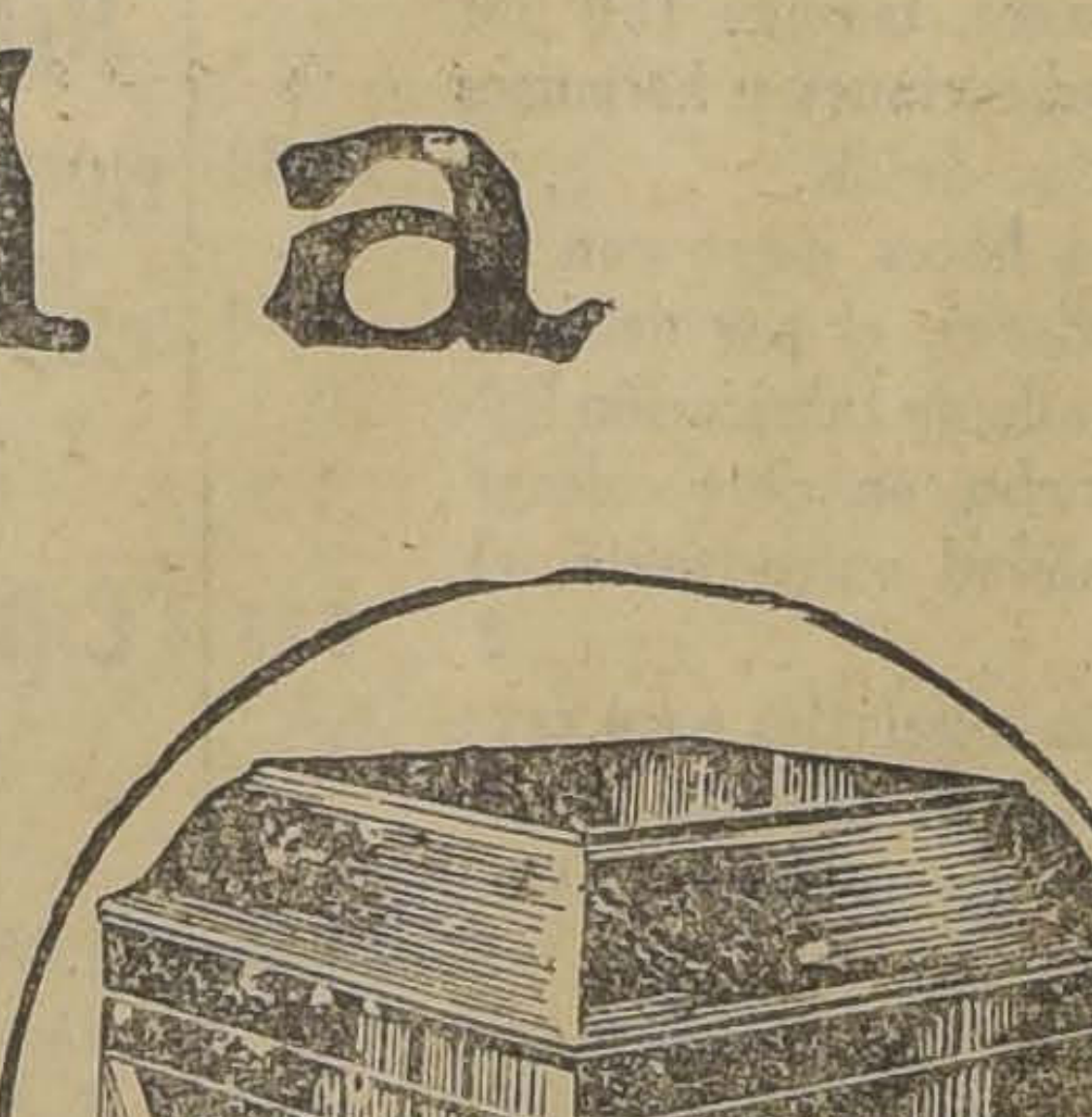

FACILIDADES DE PAGO SI DESEA

CURPHEY y Cía. Ltda.

SANTIAGO, AHUMADA 200.— VALPARAISO, BLANCO 637, ESMERALDA 99

Srs. Constructore

Paja para barro pida Proveedora:

Av. MATTA 146

Tel. Inglés 113, Oficina
A DOMICILIO

HAGA ECONOMIA
COMPRE SUS MEDI
DIRECTAMENTE
LA FABRICA
Sto. DOMINGO 103

$ 58,000

en calle San Isidro cerca Alameda

ESPLENDIDAS CASAS

todo confort, se venden. 9 piezas y servicios.

Grandes Facilidades de Pago

San Isidro 539

DERRUMBE DE PRECIOS

ULTIMO MES

ADVERTIMOS A LOS COMPRADORES QUE ESTAS SON LAS

ULTIMAS REBAJAS

TODOS LOS GENEROS DE VERANO LOS VENDEREMOS DESDE MAÑANA A PRECIOS QUE SERAN LA ADMIRACION DE TODOS

RETAZOS DE SEDAS

JERSEY Y JERSINAS EN COLORES APROPIADOS PARA ROPA INTERIOR, VESTIDITOS DE NIÑITAS, CHOMBAS PARA SEÑORAS EN RETAZOS GRANDES DE 1 A 2½ METROS Y EN RETAZOS MAS CHICOS DESDE

$ 2.90 cada Retazo

LO INESPERADO

SI USTED COMPRA 3 RETAZOS DE JERSEY, SE LE HACE UNA REBAJA DE 20 POR CIENTO, PUES QUEREMOS LIQUIDAR EN POCOS DIAS TODA LA EXISTENCIA.

LIQUIDAREMOS

TAMBIEN UN GRAN LOTE DE RETAZOS DE BRINES DE HILO EN COLORES LISOS, QUE VENDIAMOS A 10 Y 12.80 Mtr. A

$ 3.40 mtr.

OTRO GRAN LOTE DE VELOS FLOREADOS MUY FINOS, TODOS REBAJADOS A LA MITAD EXACTAMENTE DE SU PRECIO ANTERIOR: UN EJEMPLO: LOS VELOS FLOREADOS DE HILO, DE $ 9.80 A

$ 4.90 mtr.

TODOS LOS SALDOS DE SEDAS DE FANTASIA EN CORTES Y EN RETAZOS, DE $ 29.80 Mtr., REBAJADO A

$ 16.95

2.o Piso Liquidación Extraordinaria con Precios Arrebatadores

LIENZOS en cortes de 2 a 10 mtrs., a.	$ 1.20
SABANAS de crea cruda todos los tamaños, cada uno	$ 6.—
CREAS medio hilo garantizado, el metro.	$ 5.90
FELPUDO para batas de baño, el metro.	$ 5.90
GRANITES de puro hilo, el metro	$ 6.90
CEFIROS para camisas, ancho 1 metro, el metro.	$ 2.95
COLCHAS finas, blanco y colores, cada una.	$ 19.80
OPALES ropa interior, como seda, el metro.	$ 4.95

CONFECCIONES

VESTIDITOS para niñitas, en velo fino, cada uno. . .	$ 4.90
MAMELUCOS para niño, brin fino, cada uno. . . .	$ 4.90
DELANTALES señoras, en cretona, cada uno.	$ 3.90

Y TODOS LOS ARTICULOS DE CONFECCION CON GRANDES REBAJAS DE PRECIOS

Delicias 3035

Almacenes de Liquidaciones

Estado 135

Ante la vista de S. E. desfilaron las calamidades del Matadero Público

EN LA MAÑANA DE AYER, EL EXCMO. SEÑOR FIGUEROA LARRAIN, ACOMPAÑADO DE VARIOS MINISTROS DE ESTADO, HACE UNA DETENIDA VISITA AL LOCAL

LA OPINION DEL MINISTRO DE MARINA, SEÑOR SWETT, PARA JUZGAR EL MATADERO, QUE ES UNA VERGUENZA PARA LA CIUDAD

la mañana de ayer se efec- omo se había anunciado, la del Presidente de la Repú- Ministros de Estado al Ma- o Público accediendo a una ación especial del Intendente cipal don Luis Phillips Hu- s.

señor Intendente Municipal pa la Moneda poco antes de la la mañana a buscar al Pre- te de la República Excmo. Figueroa Larraín, y más tar- e trasladaban, junto con los tros de Hacienda, Agricultu- Marina. En el Matadero es- an a S. E. y Ministros de Es- el Administrador del Matade- eñor Manuel Larraín Bulnes Director General de los Ser- Agrícolas. También se en- ban presente el diputado se- Pouchuq.

OBREROS VIVAN AL PRESIDENTE

n pronto como toda la gente se encontraba a esa hora, en tadero se dió cuenta de la e- a del primer mandatario de la ón, le hizo objeto de grandes festaciones de simpatías y vi- actos todos que el Excmo. se- Figueroa Larraín agradeció de- áticamente.

VISITA DESALENTADORA

Con seguridad que el Presidente de la República se imaginaba que iba a encontrarse con un Matadero Modelo, pero era todo lo contrario y la pésima impresión producida por el estado de verdadera calamidad, se reflejó en su semblante.

Un resto de edificio antiquísimo, galpones sucios, etc., etc, son los sitios donde se mata a los animales.

Cabe recordar aquí que el Intendente Municipal don Luis Phillips Huneeus tiene al frente de ese establecimiento a un buen funcionario, el señor Manuel Larraín Bulnes y que gracias a su celo, las pésimas condiciones generales del matadero público, han podido mejorarse en forma apreciable para los que los que lo vimos hace un año; pero en ningún caso para los que van por primera vez.

S. E. EL PRESIDENTE DE LA REPUBLICA, EL INTENDENTE MUNICIPAL Y EL ADMINISTRADOR DEL MATADERO, DURANTE LA VISITA QUE PRACTICO AYER A LAS DIVERSAS SECCIONES DE ESE ESTABLECIMIENTO

LO QUE DIJO EL MINISTRO DE MARINA

No insistiremos en lo que, tanto hemos dicho en repetidas ocasiones. Por eso solamente nos limitaremos a narrar el siguiente diálogo:

El Director General de Sanidad, doctor don Lucas Sierra dijo al Ministro de Marina, almirante Swett que por primera vez visitaba el Matadero:

—¿No es cierto, señor Ministro, que este matadero estaría bueno para el centro del Africa"?...

El señor Ministro de Marina contestó:

—"No, señor Director, los mataderos del centro del Africa, estarían al aire libre, por lo menos, mientras que éste está en un recinto cerrado, lo que es peor".

EL DOCTOR LONG SE PREVIENE DE LA SALPICADURA DE SANGRE

Como se sabe en el Matadero se mata en canchas situadas al lado de una acequia donde se lavan los desperdicios. Pues bien, los visitantes recorrieron todo. Allá va un animal y...al suelo. El doctor Long tuvo que prevenirse porque de todos lados salpicaba la sangre aún caliente de los ovejunos recién beneficiados...

ESCENAS REPUGNANTES

Ante la vista del Presidente de la República se presentaron diversas escenas repugnantes, tales como la forma primitiva en que matan a los carneros, cerdos; el lavado de los órganos internos de los animales, etc., etc. Y la vista de ese cuadro repugnante trataba de evitar S. E.

Mientras todo esto pasaba, los perros corrían de uno y otro lado, todos manchados de sangre.

LA PARTE MODELO DEL MATADERO

La pésima impresión producida tanto en el Presidente de la República como sus Ministros de Estado, por las pésimas condiciones del Matadero, se disipó un poco cuando visitó la parte modelo que se ha construído para al matanza de animales vacunos.

LA VISITA DEL PRESIDENTE SERA PROVECHOSA

Eso era lo que decíamos cuando regresábamos. S. E. se preocupó de todas las deficiencias y prometió ocuparse de preferencia de esta situación y de dotar a la capital de un Matadero Modelo.

S. E. tuvo frases especiales para el Administrador del Matadero, señor Larraín Bulnes por la forma cómo se mantiene el Matadero a pesar de las deficiencias generales de todas sus secciones, debido al local que está en pésimas condiciones.

LO QUE PASA EN EL MATADERO DE VALPARAISO

Según se nos informó el Presidente que ha visitado el Matadero Modelo de Valparaíso, ha podido apreciar en toda su intensidad la diferencia que hay entre los dos establecimientos, y esto influiría grandemente para que afronte este importante problema a la brevedad.

UN ALMUERZO AL PRESIDENTE DE LA REPUBLICA

Terminada la visita S. E. y los Ministros de Estado fueron invitados por el señor Phillips Huneeus a la casa del Administrador donde se sirvió un regio almuerzo que se prolongó hasta las primeras horas de la tarde.

AJA NACIONAL DE EMPLEADOS PUBLICOS Y PERIODISTAS

L DIRECTOR PARTIO A OSORNO.—LA MEMORIA ANUAL

r el nocturno de ayer se di- a Osorno el Director de esta ución, señor Manuel Novoa, el fin de actuar en la entrega ondos que por multas deben r a incrementar los fondos a Caja y cuyo trámite en el do de esa ciudad fué enco- lado por la Dirección a los ctores señores Osvaldo Urru- Domingo Rivera Parga.

acuerdo con la ley que creó ervicios de la Caja, el Direc- presentó en su última sesión onsejo, la memoria que debe ntarse en el mes de Enero obierno para su aprobación. ñor Novoa hace en este docu- o un detenido estudio sobre la ha de la institución a su car- lejando establecido claramen- s beneficios que al personal mpleados ha traído la ley y rfecto financiamiento de que ne. Una vez que este informe sea aprobado por el Gobierno, se dará a la prensa para su publicación.

El Fiscal, señor Fernando Alessandri, de acuerdo con la Dirección, ha sometido a la aprobación del Consejo diversas modificaciones que estima necesarias para la mejor aplicación de algunas disposiciones de la ley relacionadas con los servicios mortuorios, cuotas y seguros de vida, las que serán resueltas a la brevedad posible, con el fin de efectuar los pagos que por este capítulo se encuentran pendientes.

El Contador General ha hecho entrega a la comisión de contabilidad formada por miembros del Consejo, del balance de situación de la Caja Nacional de Empleados Públicos y también de la sección Periodística, siendo ambos aprobados por la comisión, los que serán remitidos para su aprobación al Gobierno.

NA POBLACION OBRERA FERROVIARIA EN SAN ROSENDO

Director General de los Fe- rriles ha enviado al Consejo rior de Bienestar Social, la ente nota, donde manifiesta ropósito de la Empresa, de car una Población Obrera en Rosendo.

mpuesta esta Dirección Gene- del proyecto de Población ra en San Rosendo, que el ejo de Bienestar Social piensa r a efecto, le es grato mani- r a ese Honorable Consejo, la Empresa de los Ferroca- s, se interesa por adquirir algu terrenos en dicha Población, edificarlos, acogiéndose a los ficios que ese Consejo pueda arle.

fin de convertir en realidad este proyecto, me permito pedir a esa Corporación se sirva manifestar en qué condiciones se aceptaría por ella la venta de los tres lotes que se anotan en el cróquis cuyo valor se pagaría al contado por la Empresa y, además, un préstamo hasta por la suma de $ 600.000, para destinarlo a la edificación de acuerdo con los términos establecidos en la Ley.

En atención a las facilidades que la Ley da para l edificación obrera, la Dirección de la Empresa desea acogerse a ella inmediatamente construyendo un cierto número de habitaciones para una parte de su personal que, por tener funciones movibles, no le es posible comprar casa".

A RENOVACION DE PATENTES DE VEHICULOS

LABOR DE UNA SEMANA DE LA DIRECCION DEL TRANSITO

pasado una semana desde está en vigencia, la renova- de patentes en la Dirección Tránsito.

la mañana de ayer creímos tuno hacer una rápida visita conocer las actividades por capítulo.

Director señor Oscar Iriba- nos atendió con la gentileza le caracteriza y nos dió a co- r números y más números que tros damos más adelante.

urante la primera semana de labor, ha percibido la Dirección del Tránsito, por renovación de patentes $ 73,546.

Se han dado ciento siete patentes de primera clase; diecinueve de segunda, y cuarenta y seis de tercera clase para automóviles particulares; de autobús cincuenta y tres y de camiones de carga cincuenta y nueve. Estos es sin contar con las patentes chicas, como se llaman, o sean de carretones, carretelas, victorias, etc.

CRONICA POLICIAL

«El Sultán» y el Jardín de Muchachas salen ayer en libertad

La opinión pública ha estado pendiente en estos últimos días de las informaciones de "La Nación" y "Los Tiempos" relacionadas con el Jardín de Muchachas de la calle Mapocho, que estaba bajo el dominio del Sultán Pedro Duque, el personaje que ha corrido de boca en boca durante estos días.

Y junto a este "Sultán" moderno, aparecía también la persona de Marta Vistoso la encargada de buscar entre las jóvenes asistentes a las filarmónicas y cabarets, aquellas frescas y lozanas muchachas que le hacían compañía.

Las informaciones amplísimas de nuestro diario, han sido devoradas por el público y han sido muchas, muchísimas las personas que se han acercado hasta nuestras oficinas para conocer mayores detalles.

EL "SULTAN" SALE EN LIBERTAD

El juez que ha tenido a su cargo este sumario, procedió en la tarde de ayer a poner en libertad a Pedro Duque, el "Sultán" del Jardín de Muchachas y junto con él a la Marta Vistoso y demás jóvenes que llenaban el Harem de la calle Mapocho.

Esta resolución del Tribunal se adoptó atendiendo a que en el curso de los cinco días que la ley autoriza para que se tenga detenido a un individuo, preventivamente, el sumario no ha arrojado méritos para declarar reos a los inculpados.

DUQUE LLEGA A "LA NACION"

Anoche fuimos sorprendidos por la visita del "Sultán" que en persona llegó hasta nuestras oficinas.

La visita fué el tema de comentarios y todas las personas que a esa hora se encontraban en "La Nación" trataron de conocer al personaje que ha andado de boca en boca en esta última semana.

Pedro Duque quería decirnos solamente que era inocente y nos reiteró las declaraciones que nos hiciera en la Sección de Seguridad el mismo día de su aprehensión.

Y LA APEDREARON...

EL MARIDO, EN CONSECUENCIA, RECLAMO A LA POLICIA

Se presentó a la 15.a comisaría don Justo Pastor Hidalgo, domiciliado en Antonio Ebner, Pasaje San Alfredo, a hacer un serio reclamo.

Manifiesta el reclamante que se presentaron a su casa un individuo apellidado Rojas y la esposa de éste, los que sin que mediara provocación alguna de parte de los dueños de casa agredieron a su esposa Amada Vargas Brisuelo y a su hijito de nueve meses de edad.

La primera recibió contusiones de consideración en el cuerpo y la pequeña creatura resultó con una lesión en la lengua.

Agrega la víctima que al mismo tiempo se le desaparecieron diversas especies que avalúa en una cantidad no despreciable de dinero.

El juez de crimen de turno, señor Villagra, ordenó practicar las investigaciones del caso para establecer la veracidad del denuncio.

UN ACCIDENTE DEL TRAFICO

En la calle de Patricio Lynch esquina de San Pablo, fué atropellado Eduardo Molina Herrera por la góndola 4388, gobernada por el chauffeur Calixto Aguilera Rodríguez.

La víctima fu éconducida a la Asistencia Pública, donde se expuso que las heridas eran de mediana gravedad.

Molina quedó hospitalizado.

El juez del crimen de turno dispuso que la Sección de Seguridad diese los pasos necesarios para dar con los culpables de este accidente.

Defraudación de una Cooperativa

En la crónica policial de "La Nación" del 27 del presente, aparece un párrafo en que se dice que la Cooperativa de Consumos de la 8.a Comisaría, fué defraudada utilizando vales falsificados.

Mejor informados, podemos asegurar que el almacén policial referido no ha sido afectado en esa estafa con la que se sorprendió a la casa Villasante, porque los vales presentados a ella por Ochoa, no llevaban la firma del presidente y tesorero de la Cooperativa, autorizados con el timbre comercial del establecimiento. De ellos se impuso la firma afectada, que entabló la correspondiente acción contra el estafador Ochoa.

Las Inspectoras del Trabajo Femenino

En el nocturno de hoy partirán al sur las Inspectoras del Trabajo Femenino, señoritas Elvira Santa Cruz Ossa y Elena Caffarena Morice, que visitarán en comisión adhonorem las fábricas y demás establecimientos industriales y fabriles de San Fernando, Talca, Concepción, Tomé, Temuco y Valdivia.

UN TRATADO DE PAZ Y AMISTAD ENTRE NUESTRO GOBIERNO Y TURQUIA

EL TRATADO FUE FIRMADO EN ROMA POR NUESTRO EMBAJADOR, EL SEÑOR VILLEGAS, Y POR EL EMBAJADOR TURCO

En la tarde de ayer, la Cancillería fué informada oficialmente desde Roma, que poco antes de medio día se verificó en la Embajada de Chile, con todo el solemne ceremonial de estilo, la firma de un tratado de paz y amistad entre nuestro país y Turquía.

El tratado fué firmado por nuestro Embajador, señor Enrique Villegas y el Embajador de Turquía ante el personal reunido de ambas Embajadas. Terminada la ceremonia, el señor Villegas invitó al representante del Gobierno turco a beber una copa de champagne, que fué servida en los salones de la Embajada.

CON EL MINISTRO DE RELACIONES EXTERIORES, SEÑOR BARROS JARPA

En las últimas horas de la tarde de ayer tuvimos oportunidad de conversar sobre las finalidades de este Tratado suscrito entre Chile y Turquía con el Ministro de Relaciones Exteriores, don Ernesto Barros Jarpa.

Nos manifestó el señor Barros Jarpa que desde hace algún tiempo a esta parte los Gobiernos de Chile y Turquía habían iniciado las gestiones del caso para suscribir un tratado de paz y amistad, a fin de estrechar en forma ya oficial las relaciones entre ambos países, estimulando así el acercamiento comercial, no sólo con nuestro país, sino que con todos los países de esta parte de América.

MUSTAFA KEMAL PACHA UN GRAN AMIGO DE NUESTRO PAIS

Fuimos informados ayer, que el hombre que hoy dirige los destinos de la República turca, Mustafá Kemal Pachá, saliéndose del marco trazado por los anteriores gobernantes de ese país en materia de relaciones con los países del mundo, tomó la iniciativa, a fin de propiciar el acercamiento diplomático y comercial, especialmente, con los países del America del Sur. En las gestiones auspiciadas por el Gobierno de Constantinopla para hacer efectiva estas relaciones, Mustafá Kemal Pachá, se ha demostrado como un gran amigo de nuestro país.

EL VIAJE DE TURISMO A NUEVA YORK

ORGANIZADO POR JUAN ZAMORANO LABBE, DE ACUERDO CON LA GRACE LINE EN EL PACIFICO Y LA LAMPORT HOLT EN EL ATLANTICO

Día a día se nota mayor interés por participar en es viaje que con el solo hecho de haberse elegido a las Compañías de Vapores Grace Line en el Pacífico y la Lamport Holt en el Atlántico es garantía suficiente para los turistas participantes.

El señor Zamorano Labbé no escatimará sacrificios para el mayor éxito de esta tercera excursión, pues se dedicará especialmente en la Empresa Chilena de Turismo, en la misma forma que lo hacen las Empresas establecidas en Estados Unidos.

Las nuevas oficinas de esta Empresa quedarán instaladas antes de llevar a cabo la segunda excursión a Mendoza para el 19 de Febrero con motivo de las grandes carreras automovilísticas.

Tomando en cuenta a los turistas Argentinos, de Mendoza y Buenos Aires y a los Uruguayos se cree que éste alcanzarán a más de 60 turistas en total.

La idea de la Empresa de ofrecer a estos turistas por un sobreprecio un viaje de 9 días para darles a conocer las principales ciudades de nuestro país, ha sido muy bien recibida.

Como ya lo hemos informado, las inscripciones para este viaje se reciben en las oficinas de la Grace Line.

Señora: DEMUESTRE COMPETENCIA

En Economía Doméstica, haciendo sus compras de Comestibles en

CASA CARDONE

DELICIAS 3223 - Tel. 82, Estación - Plaza Argentina

POR CADA COMPRA DE $ 25 OBSEQUIAREMOS 1|4 DOCENA DE COPAS LICORERAS

Recorte este aviso que le proporcionará ECONOMIA efectiva y artículos frescos de primera calidad

Compare nuestros precios y se convencerá.

AZUCAR pancitos, cajón	$ 26.50
AZUCAR granulada, kilo	0.65
AZUCAR pancitos, kilo	1.15
AZUCAR flor, kilo	1..40
ARROZ Carolino 1.a, kilo	1.30
ARROZ Sublime, kilo	1.40
ACEITE Colombo, lata	3.80
ACEITE Ba[illegible] lata de 1 litro	4.60
ACEITE Sasso, lata de 1 litro	4.40
ACEITE a granel para cocinar, litro	3.50
FIDEOS de 1.a pura sémola, kilo	1.15
HARINA flor de 1.a, kilo	0.70
HARINA maicena Clemens, paquete	0.40
HARINAS alimenticias, paquete	1.30
SEMOLA de 1.a, kilo	0.95
TE a granel, kilo	6.50
TE a granel Superior, kilo	12.—
TE a granel Flor fina, kilo	14.—
TE a granel Dorado, kilo	15..—

TE Superior Weir Scott, libra	8.—
TE Santa Filomena 1|25 y 1|50 libra	4.—
TE Ratanpuro 1|5, paquete	1.10
CAFE Brasil tostado, kilo	5.80
CAFE Costa Rica tostado, kilo	9.—
CAFE mezcla de la casa, kilo	10.—
LECHE condensada "Lechero", lata	1.70
LECHE evaporada, lata	1.40
CHOCOLATE Venchi, Torino, paquete	1.60
TURRON Sperlari, caja de 18 paquetes	16..—
YERBA Brasilera, kilo	2.80
GALLETAS finas	2.00
FRUTAS al jugo surtidas, lata	1.30
MERMELADAS surtidas, lata	1.20
DURAZNOS lata de 800 gramos	1.20
MIEL Ocoa, lata	1.40
CIRUELAS secas Sta. Inés, kilo	1.80
DESCORAZADOS, kilo	2.40
QUAKER, lata de 1 kilo	1..80

QUAKER, lata de 1|2 kilo	1.—
SAGU Inglés, kilo	4.80
TAPIOCA, kilo	5.60
CEBADA Perla, kilo	2.—
PIMIENTOS morrones, lata	1.20
OSTIONES de Tongoy, lata	2.—
SALMON rosado, lata	1.60
SALMON Mariposa, lata	3.90
SAL Cerebos, lata	2.50
SALSA de tomates, Sta. Inés, lata	0.30
MOSTAZA Francesa, Lawrence, frasco	2.40
MOSTAZA nacional, frasco	1.—
BACALO nacional, kilo	2.—
QUESO Parmesano legítimo, kilo	14.—
QUESO Argentino Reggianitos, kilo	10.—
CASCARA de Cacao, kilo	1.40
JABON Sunlight, caja	1.10
JABON imitación Sapolio, pan	0..80
PAPEL Waldorf, rollo	0.90

LICORES

COÑAC Cometa, botella	$ 3.50
RHUN, botella	5.90
BENEDICTINE, botella	7.80
APERITIVO, botella	5.80
BITTER	4.20
VERMOUTH Cinzano	5.80
ANIS Tigre	4.20
LICOR de Café	45.00
PIPPERMINT, botella	6.40
CURACAO, botella	6.40
CREMA de Cacao, botella	5.00
FERNETT, botella	6.20
JEREZ, botella	3.80
JARABES surtidos, botellas de 1 litro	3.00

GALLETAS MAC-KAY A PRECIOS DE FABRICA

No olvide Ud. que nuestra Casa es la preferida de las familias por la esmerada tención a sus clientes, sobresaliendo en rapidez en los despachos, buena calidad y bajos precios de sus artículos.

DELICIAS 3223. - Teléf. 82, Estación - Plaza Argentina

GRANDES ALMACENES

DE EMILIO DELPORTE & Cía.

BANDERA ESQUINA DE ROSAS

Nuestras liquidaciones de fin de temporada son esperadas en cada Hogar con ansiedad, porque ellas reunen las condiciones más ventajosas del año, para adquirir los articulos que ofrecemos. de muy buena calidad y a precios de verdadera economia.

Mañana Lunes iniciaremos la Total Liquidación en nuestras Secciones de Confecciones para caballeros, señoras, jóvenes y niños

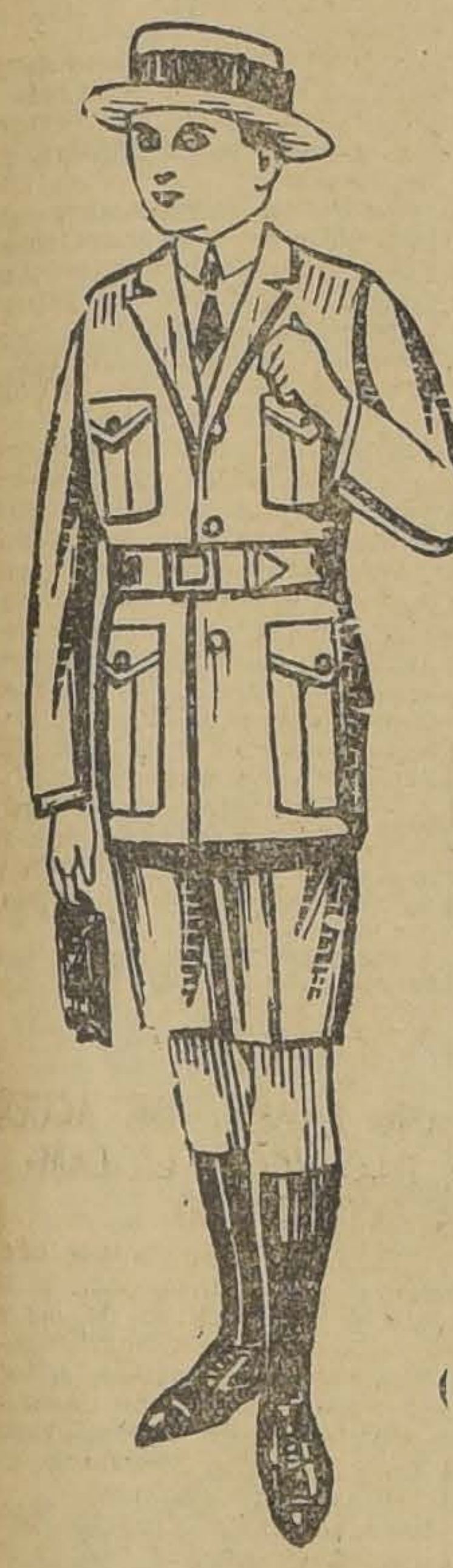

PARA NIÑOS

TRAJES marineros confeccionados en casimires de fantasía, calidad de mucha duración, corte y hechura esmerados, para edades de 2 a 10 años, cualquier edad, $ 38.00, $ 30.00 y . . . . $	25.00
TRAJES marineros confeccionados en rica sarga azul, pura lana, cuellos adornados con soutaches, hechura fina, para edades de 2 a 10 años, cualquier edad, $ 49.00, $ 39.00 y . . . . $	32.00
TRAJES marineros confeccionados en buenas galateas y brines rayados, con doble cuello, edades de 2 a 10 años, cualquier edad, $ 25, $ 19.50 y . . . $	16.00
BLUSAS marineras de piel blanca, muy buena clase, modelos muy prácticos, edades de 2 a 10 años, cualquier edad . . . . $	12.50
TRAJES modelo cazador confeccionado en casimires de fantasía, enteramente forrados, corte y hechura elegante, para edades de 5 a 15 años, cualquier edad, $ 83, $ 68, $ 56 y . . . . $	44.00
TRAJES modelo cazador confeccionado en cheviot y sarga azul marino, de pura lana, calidad de gran duración, edades de 5 a 15 años, cualquier edad, $ 83, $ 68, $ 56 y . . . . $	44.00
TRAJES modelo cazador confeccionado en ricas gabardinas de lana, corte y hechura elegante, artículo de gran duración, edades de 5 a 15 años, cualquier edad, $ 89 y . . . . $	78.00
TRAJES modelo vestón con chalecos y pantalón, corto, confeccionados en ricos casimires de color y azul marino, corte y hechura elegante, edades de 5 a 15 años, cualquier edad, $ 98, $ 85 y . . . . $	68.00
TRAJES modelo cazador confeccionados en gabardinas de algodón, brines rayados y galateas. Todas estas telas son de mucha duración y tienen la propiedad de no cambiar de color; para edades de 5 a 15 años, saldaremos a $ 35, $ 32, $ 29 y . . . . $	22.00
TRAJES modelo cazador confeccionados en tussor unido y rayado, artículo de gran duración y muy elegantes, edades de 5 a 15 años, para cualquier edad, $ 39 y . . . . $	29.00
TRAJES modelo cazador confeccionados en rico granité blanco buena hechura, edades de 5 a 15 años, cualquier edad, $ 39 y . . . . $	32.00

PARA JOVENES (de 13 a 17 años)

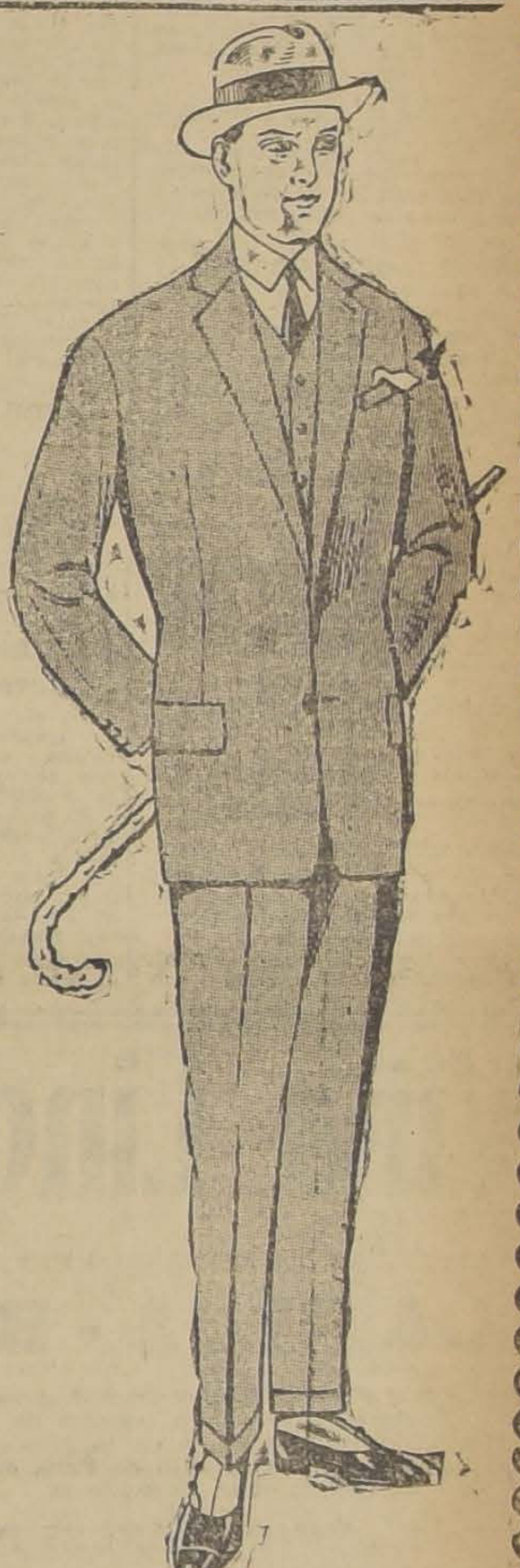

TERNOS vestón confeccionados en ricos casimires de fantasía, corte y hechura de última moda, para cualquier edad, $ 150, $ 130, $ 110, $ 89 y . . $	75.00
TERNOS vestón confeccionados en cheviot y sarga azul marino, pura lana, géneros de gran duración, corte elegante, para cualquier edad, $ 145, $ 130 y . . . . $	110.00
TRAJES sport confeccionados en gabardina de algodón, calidad de gran duración, para cualquier edad, a . . . . $	39.00

PAR CABALLEROS

TERNOS vestón en casimir fantasía, colores escogidos, corte y hechura elegante, surtido completo en medidas, $ 170, $ 150, $ 125, $ 98 y . . . . $	85.00
TERNOS vestón en rico cheviot y sarga azul marino, corte de última moda, surtido completo en medidas, $ 170, $ 150 y . . . . $	130.00
TERNOS sport especial para campo y playa, confeccionados en ricas gabardinas de lana, forros de alpaca, botonadura de cuero, a . . . . $	180.00
PANTALONES de fantasía, dibujos de mucho gusto, corte elegante, a $ 49, $ 42, $ 39 y . . . . $	26.00
VESTONES de alpaca, en negro y de fantasía, clases de gran duración, $ 65, $ 45 y . . . . $	35.00
CAPAS de viaje, confeccionadas en buen alpacón gris, a . . . . $	42.00
CAPAS de viaje confeccionadas en brin crudo, buena clase, a . . . . $	22.00
VESTONES blancos confeccionados en rico granité, clase de gran duración, modelo especial para montar y corriente, a . . . . $	32.00
PANTALON brin blanco granité, especial para bomberos por su gran duración, los saldamos a . . . . $	19.00
PANTALONES franela crema, de pura lana, especial para playa y tennis, corte americano, a . . . . $	55.00
PANTALONES para equitación en gabardina kaki, con refuerzo en el fondo y piernas, modelo muy elegante, a . . . . $	32.00
CHALECOS de piqué blanco, especiales para el campo, con botonadura movible, al ínfimo precio de . $	16.00

Anexo de Confecciones para Señoras-San Antonio, 523

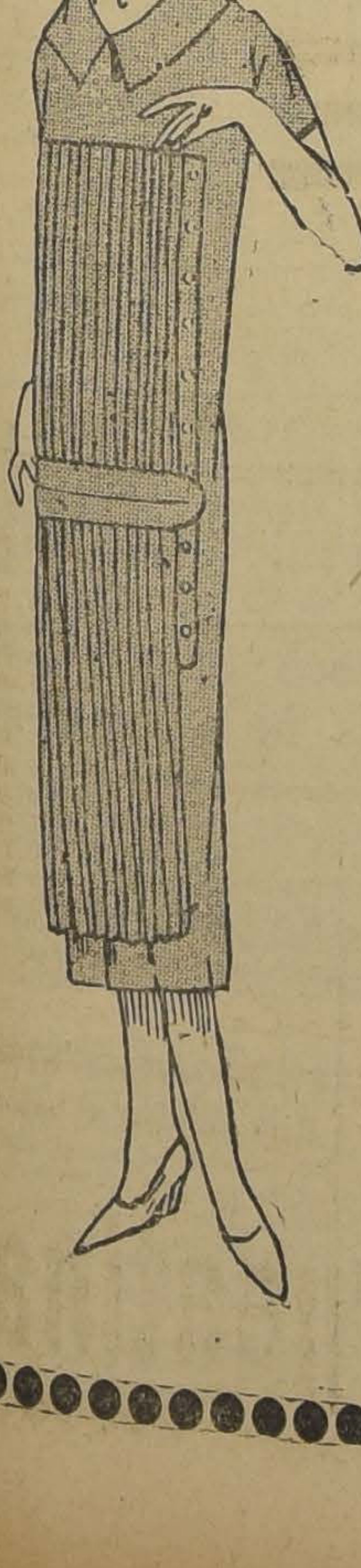

BATAS en crepé de algodón en lindos dibujos, corte muy moderno, adornados de vivos de organdí, botones de concha y perla, talles del 42 al 48, a $	14.00
BATAS en crepé de algodón, colores de gran moda, con cuello de abrir y cerrar, mangas largas, con puños chemisier, adornos de vivos de organdí, botones de concha y perla, talles del 46 al 50, a $	16.00
BATAS en crepé de algodón, calidad superior, muy buena clase, hechura muy fina, talles del 46 al 48, a . . . . $	25.00
BATAS en crepé de algodón fantasía, lindos dibujos, corte muy moderno, con pliegues y adornos de botones concha y perla, talles del 46 al 48, a $	20.00
BATAS en crepé de hilo bordados con disposición muy nueva, corte de alta novedad, con adornos de vivos y sesgo, en colores adecuados, mangas largas, con puños de fantasía, en todos los talles, a . . . . $	25.00
BATAS en velo de hilo, dibujos muy escogidos, corte con tablones, manga larga, cuello de abrir y cerar, adornos de organdí, botones de concha y perla, y hebilla, en todos los talles, a . . . . . $	30.00
BATAS en esponja, en lindos colores, adornos con pliegues, vivos de colores, botones de concha y perla, en todos los talles, a . . . . $	19.00
BATAS en esponja, en lindos colores, muy de modas, corte y hechura de gran gusto, en talles del 46 al 48, a . . . . $	23.00
VESTIDOS de casaquín, en esponja, colores variados, corte y hechura muy modernos, adornos de bolsillos, botones de concha y perla, y corbatas, en todos los talles, a . . . . $	29.00
VESTIDO de casquín en crespón de hilo, dibujos de alta fantasía, corte y hechura muy elegante, adornos de bolsillos y botones de concha y perla, en todos los talles, a . . . . $	35.00
BATAS de popelina de lana y sarga, modelo adornado con pliegues finísimos, huincha y botones modelos de gran novedad, en varios colores, a $ 90, $ 80, $ 65 y . . . . $	39.00

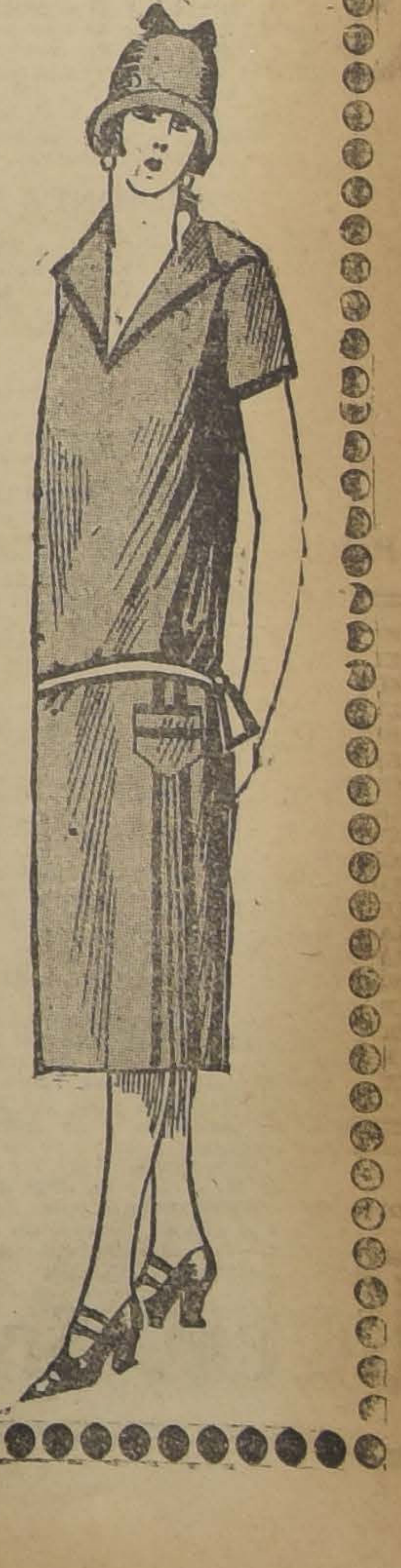

EN ABRIGOS para playa liquidamos un gran surtido en casimires ingleses, piel de oso, moletón fantasía, terciopelo de lana y ottoman de seda.

EN BATAS realizamos todo nuestro stock; las hay en popelinas, gabardinas, sargas, tricotinas y ottoman.

LA PROXIMA CONVENCION FERROVIARIA CONVOCADA POR LA JUNTA EJECUTIVA

Con el objeto de nombrar la comisión que saldrá a las Zonas en jira de propaganda, y a fin de que se de a conocer a los trabajadores ferroviarios a través del país, la pauta de trabajo para la Convención y diversos tópicos relacionados con los intereses de los trabajadores, la Junta Ejecutiva O. F., cita para hoy Domingo, a las 4 P. M., en Bascuñán 542, a los miembros del Comité y de la Junta Central.

Dada la premura del tiempo, se ruega la mayor asistencia con el objeto de dejar solucionado el asunto de la comisión que partirá el Martes próximo al Norte y al Sur.

Sociedad Socorros Mutuos "Unión Andrés Bello"

En Puente 756, deberá reunirse hoy a las 9 A. M. el Directorio de esta institución en sesión ordinaria, para tratar varios asuntos de interés.

De preferencia se dará cuenta del informe de la comisión pro-unificación, que se cree que será por demás interesante para la nueva vida de la sociedad.

Se nos encarga recomendar de una manera especial la asistencia de los directores y socios en general.

A los directores inasistentes se les aplicará el reglamento.

LA UNION DE TALABARTEROS CELEBRA HOY EL 28.° ANIVERSARIO SOCIAL

Esta progresista institución, celebra en el día de hoy, con una fiesta, su 28 aniversario social, junto con festejar al nuevo directorio e inaugurar su nuevo local que queda situado en Chiloé 1142.

Promete alcanzar un franco éxito esta fiesta que se ha venido preparando con todo entusiasmo.

A las 10 A. M., habrá sesión en el nuevo local, en donde se repartirán diplomas a los socios honorarios y jubilados.

A las dos de la tarde, de Delicias esquina de San Diego, será el punto de partida para el paseo campestre que se llevará a efecto en una hermosa quinta en la Cisterna.

TRABAJADORES SOLTEROS. PARA POTRERILLOS

Se necesitan con urgencia JORNALEROS, CARPINTEROS, PERFORISTAS, MECANICOS Y OFICIALES.

Contratos individual conforme a la Ley 4054.

INSCRIPCION Y EXAMEN MEDICO diariamente en calle Amunátegui N.o 545, entre Catedral y Santo Domingo. (Señal: Bandera Azul).—

SALIDA DE SANTIAGO EL JUEVES 4 DE FEBRERO.

Unión de los Tipógrafos

Ayer llegó de Valparaíso el antiguo tesorero de la Tipográfica, señor Alfredo Cuadra. Regresará mañana.

—Hoy, a las 11 A. M., se reunirá la mesa directiva.

—La tesorería funcionará hoy como de costumbre, mañana y tarde.

—El Domingo 7 de Febrero se llevará a cabo la junta general ordinaria.

Unión Local de la I. W. W.

(NATANIEL 1057)

Para mañana tiene organizada una interesante matinée esta organización. El cuadro "Máximo Gorki" pondrá en escena la hermosa comedia de costumbres, "El despertar de una casa".

El señor Armando Triviño hablará sobre sus impresiones de su reciente viaje al Sur.

Sociedad de Artesanos "La Unión"

LA JUNTA GENERAL EXTRAORDINARIA DE HOY

Por acuerdo del Directorio se cita a junta general extraordinaria para hoy a las 2 P. M. en Riquelme 851.

Sociedad "Santiago" de Zapateros, Hormeros y Curtidores

Se ruega a los socios del barrio ultra Mapocho pasen a dejar la dirección de sus domicilios a la secretaría, San Pablo 1636.

—Hoy a las 9 y media A. M. deberá sesionar el Directorio.

Unión Obreros de Diarios

El Directorio de la U. O. de D. se reunirá hoy a las 3 de la tarde, en el local social, para ocuparse de asuntos de suma importancia, entre otros, de una presentación de varios directores, relacionada con el movimiento de los gráficos de obras. Se nos encarga recomendar la asistencia a los directores y delegados de "Zig-Zag", pues se tratarán asuntos relacionados con esa Empresa.

—Se hace presente a los asociados que para tener derecho a voto en la renovación del Directorio, se necesita estar al corriente en las cuotas, ordinarias y extraordinarias; el Directorio hará cumplir estrictamente esta disposición reglamentaria.

Comité Pro-Obreros del Carbón

En la tesorería pro ayuda obreros del carbón, se han recibido las siguientes erogaciones:

Obreros Maestranzas San Bernardo, $ 666; Sindicato Industrial Fábrica de Catres, 63; Alcancía conferencia Centro El Despertar, 33.85.

La Unión Gremial de Fundidores se beneficia hoy

En el Coliseo de los Tranviarios se llevará a efecto esta noche la velada en beneficio de los fondos sociales de la Unión Gremial de Fundidores.

El prestigioso cuadro artístico El Arte tendrá a su cargo el programa de la velada. Aparte de numerosos actos de variedades por aplaudidos artistas obreros, se pondrá en escena la conocida obra social "El Hogar", con un buen reparto. ¡Se dará término a esta fiesta con un baile social.

Viña Linderos

(ANTIGUA VIÑA ALEJANDRO REYES - 1865 - CHILE)

GAZITUA - BRAUN

Premiada en quince Exposiciones Internacionales.— Gran Premio París 1889.— Gran Diploma de Honor con Medalla de Oro de Primera Clase en la Exposición Internacional de Alimentación de la Ville de París en 1889.— Ocho Medallas de Oro en otras Exposiciones.

EL VINO FRANCES DE CHILE

Cosecha los siguientes Vinos: BLANCO: Gran Vin Type BARSAC.— TINTOS: Gran Vin Type BOURGOGNE, Gran Vin Type BORDEAUX y Type BORDEAUX RESERVE.

AGENTES: en el Centro de Chile: WEIR SCOTT y Co. (Valparaíso, Santiago, Concepción y Talcahuano); SOCIEDAD ANONIMA JAHUEL (Valparaíso y Santiago). En la Patagonia chilena y argentina SOC. AN. COM. BRAUN y BLANCHARD; SOC. AN. GANADERA Y COMERCIAL MENENDEZ-BEHETY, y Gmo. WELLS (Punta Arenas). En el Norte WAGNER, CHADWIC y Co. (vinos en barril).

OPINIONES AUTORIZADAS

Dice el Excmo. señor ex-Presidente Don JUAN LUIS SANFUENTES... "y he encontrado exquisitos sus vinos cosechados en la VIÑA LINDEROS".— Julio 17|916.

Dice Don LUIS CLARO SOLAR... "Sus vinos tintos no tienen la menor acidez y sí todo el bouquet de los buenos vinos franceses".— Mayo 28|97.

Dice el Excmo. señor Presidente Don ARTURO ALESSANDRI... "Por su bondad los considero iguales a los mejores vinos franceses".— Noviembre 2|920.

Decían los reputadísimos DEGUSTATEUR, señores:

Don MARCIAL MARTINEZ... "No creo equivocarme al decir que este vino blanco es del tipo BARSAC, que muchos prefieren al Sauterne. Yo lo he preferido siempre para comer las ostras"... "Me es grato comunicar a usted que ayer almorzó conmigo un gran conocedor de vinos y encontró que su tinto RESERVADO estilo Borgoña es el MEJOR vino que se trabaja en Chile"... "Su vino tipo BOURGOGNE lo he encontrado excelente y es una magnífica imitación del CRU francés".— Cartas Autógrafas de Junio 27, Julio 1.o y Diciembre de 1916.

Don PULIO ZEGERS... "El sabor es franco, sin resabio alguno, y su ley alcohólica, iguala a la de los mejores burdeos franceses".— Setiembre 15|1916.

Gran triunfo en Francia de los vinos tintos de la Viña Linderos

Dice el Boletín de Análisis Núm. 3432, de Agosto 8 de 1922, de la Universidad de Burdeos, Estación Agronómica y Enológica del Ministerio de Agricultura de Francia, que "el vino tinto de la Viña Linderos, Chile, depositado por M. Schroder y Co., POR SU COLOR, BOUQUET y SABOR ES COMPARABLE A LOS MEJORES CRUS DE FRANCIA".

"Este vino, normalmente constituído, está conforme con las prescripciones del Decreto del 19 de Agosto de 1921", que reglamenta la circulación de los vinos en Francia, sometiéndolos a muy severas pruebas. Lleva la firma del Presidente de la República francesa y de los Ministros de Finanzas, de Agricultura, de Comercio y de Industria, de Higiene, de Asistencia y de Previsión Social.

Dice M. J. Martin, Jefe de la conocida firma M. Schroder y Co., comerciantes en vino de burdeos, en carta de Agosto 1.o de 1923 al Cónsul General de Chile en París, don Manuel Amunátegui, sobre el Boletín de Análisis mencionado, QUE NO SE PUEDE DESEAR MEJOR.

Weir, Scott & Co.

En el Teatro Esmeralda

SE TRATARA HOY SOBRE EL PROBLEMA DE LA VIVIENDA.—LA "USRACH" HA INVITADO A TODAS LAS ORGANIZACIONES OBRERAS PARA QUE ASISTAN A ESTA IMPORTANTE REUNION.—HARAN USO DE LA PALABRA VARIOS ORADORES Y SE PRESENTARAN INTERESANTES NUMEROS DE VARIEDADES.—LA ENTARDA ES LIBRE

Para tratar de preferencia sobre el problema de la vivienda, se llevará a cabo en la mañana de hoy, a las nueve, una reunión amplia de elementos obreros en el Teatro Esmeralda.

Esta asamblea ha sido convocada por la Unión Social de Asalariados de Chile, y en ella harán uso de la palabra, entre otros, los siguientes representantes de los gremios obreros de la capital, señores Carlos Alberto Martínez, Federico Fernández, Ricardo Celis, Teodoro Araneda, Angel Mella y Edmundo Alvarez.

Las personas antes citadas, darán a conocer en sus menores detalles, los fines que persigue la USRACH y además se referirán al importante problema de la vivienda, que interesa tan vivamente a la clase trabajadora.

Para hacer más amena la reunión, se presentarán diversos números de variedades a cargo de conocidos artistas obreros. Entre los números principales, figuran los siguientes: declamación por la señorita Eglentina Sour; couplets, por la señorita Hilda Sour; parodias, por el popular "Cojo Silva"; y sorpresas, por Telésforo Droguett.

Como lo hemos dicho, la entrada es libre. Se invita a esta reunión a todos los trabajadores, y en especial a los vecinos de la 10.a Comuna y barrio de Avenida Matta.

La Sociedad de S. M. "La Aurora"

Tomó los siguientes acuerdos:

Aceptar y contestar la nota mandada por la sociedad La Universal en el sentido de buscar la fusión de las sociedades, y, al efecto, se nombró en comisión a los señores Juan G. Toledo, Luis A. Díaz y Miguel Molina, presidente, vice y secretario, respectivamente.

Se nombraron delegados al Congreso Social Obrero a los señores Zacarías Valderrama y Miguel Molina.

Los socios pueden pasar por secretaría a cancelar sus cuotas los días Jueves, de 8 P. M. adelante.

La Sociedad de Comerciantes del Mercado Central

CELEBRA HOY EL 30 ANIVERSARIO DE SU FUNDACION.—BREVE RESEÑA DE LA LABOR DE ESTA PRESTIGIOSA INSTITUCION.—SUS DIRECTORES HONORARIOS.—LAS FIESTAS DE HOY

La Sociedad de Comerciantes del Mercado Central celebra en el día de hoy, el 30.o aniversario de su fundación. Será esta una fiesta que se celebrará con gran entusiasmo de parte de sus numerosos miembros ya que durante todo el tiempo que ha vivido ha podido prestar una ayuda efectiva a sus socios.

LA LABOR DE LA SOCIEDAD

Durante estos treinta años de vida societaria, esta colectividad ha cumplido fielmente su estatuto orgánica, llegandoa ser una institución de reconocido prestigio.

Cuenta con inmuebles, cuyo valor alcanza a cien mil pesos, posee una Escuela Nocturna para obreros que ha funcionado sin interrupción desde hace mucho tiempo.

SUS SOCIOS HONORARIOS

Entre las numerosas personas que han conquistado la gratitud de la institución, podemos mencionar a los señores Carlos Palacios Zapata, Ricardo Matte Pérez, Zenón Torrealba, Malaquías Concha, etc.

Actualmente cuenta con los siguientes miembros honorarios que por sus importantes servicios, se han hecho acreedores a tan significativa significación: señores Artemio Gutiérrez, Pedro A. Fajardo, Antonio Santibáñez Rojas, Lindorfo Alarcón y Silverio Caro.

SEÑOR OCTAVIO TORO, PRESIDENTE

Además cuenta la sociedad con numerosos socios efectivos, todos guiados por el espíritu de solidaridad, igualdad y fraternidad. Ellos ha hecho una institución mutual de orden y respeto.

EL ACTUAL DIRECTORIO

Presidente en la actualidad de los destinos de la institución, es el señor Octavio Toro, persona justamente apreciada por sus dotes de caballerosidad y entusiasmo. Ha desempeñado varias veces la presidencia de la institución, demostrando en toda oportunidad un espíritu abierto a todo lo que tienda al progreso de la colectividad.

Secundan al señor Toro en el Directorio, los no menos entusiastas señores Daniel 2.o Sáez, Luis Negrete, Carlos Cerda, Antonio González, Elías Basualto, Víctor Negrete, Julio Mauras, Roberto Núñez, Manuel Hernández, Ramón Calderón, Juan José Toro, Emigio Valenzuela, Jesús Morales.

LA FIESTA DE HOY

La iniciación de las fiestas se hará a las cuatro de la tarde en su local de la Avenida La Paz N.o 8. Se principiará con una sesión solemne, donde el presidente, dará lectura a la memoria anual y se repartirán diplomas a los socios honorarios, jubilados y activos.

A las ocho de la noche se servirá un banquete en el Majestic Hotel, manifestación que se ofrecerá a las sociedades amigas.

Gran Confedercaión de Confiteros y Pasteleros de Chile

Esta institución acordó emprender una activa campaña a favor de sus asociados. Al efecto, iniciará en breve una serie de veladas.

El Frente Unico de los Arrendatarios de Chile

Esta tarde a las 2, deben reunirse en la secretaría de este Frente, Santa Isabel 114, las siguientes personas: Honorio Garrido, Cosme Ramírez, Tomás Badilla y Manuel Olivares.

—El Frente Unico de los Arrendatarios ha abierto una oficina jurídica que funciona todas las tardes, a las 6, en Santa Isabel 114, donde se atenderá a todos los arrendatarios por dos abogados y por el representante en el Segundo Tribunal, señor Tomás Badilla.

Centro Social de Obreros en Calzado

Pone en conocimiento de los miembros de este Centro que hasta el primero de Febrero es el plazo para pagar la cuota acordada.

El Lunes a las 8 de la noche se efectuará la asamblea mensual ordinaria, a la cual deben concurrir todos los compañeros del Centro.

Unión Industrial de Operarios de Gath y Chaves

Ayer a las 5 de la tarde fueron sepultados los restos de la señora Sofía Arellano v. de Troncoso. A los funerales concurrió un crecido número de socios de ambos sexos.

Sociedad de Practicantes de Chile

A las 8 de la noche se llevará a efecto en el Hotel Majestic, San Pablo esquina de 21 de Mayo la manifestación que los miembros de la Sociedad de Practicantes de Chile ofrecen al presidente de ella, seor Viterbo Parra.

Esta manifestación se ha hecho extensiva también a la persona del señor Daniel Castañeda.

Mañana se reune el Comité pro-ayuda a los obreros del carbón

Mañana a las 9 se reunirán en el salón de los ferroviarios el Comité pro ayuda obreros del carbón. A esta reunión se encarece la asistencia de los siguientes delegados: Junta Ejecutiva de la Federación Ferroviario, Angel Mella; Consejo de Tranviarios, Ramón Alvarez y Manuel Ortega; Unión de Electricistas, Eloy Sotomayor y Arturo Sotomayor; Junta Ejecutiva de la Federación Obrera de Chile, Elías Laferte; Junta Provincial de la F. O. CH., Manuel Vera; Junta Relacionadora de la U. S. de Panificadores, Efraín Bari y Fco. Pezoa; Unión de Empleados de Chile, Miguel Valderrama; Federación Obreros de Imprenta, José Quinteros, Víctor Morales, M. Vergara; Congreso Nacional Mutualista, Carlos Alberto Martínez; Junta Ejecutiva Nacional de Arrendatarios, Juan Gómez y Osvaldo Moreno; Centro Demócrata Asalariado 6.a Comuna, Gilberto Castro, y Centro Instructivo de Asalariados.

Además, se invita a las demás instituciones obreras, las que pueden enviar sus representantes a esta sesión.

Sociedad Socorros Mutuos "La Ilustración de Ñuñoa"

Eligió el siguiente Directorio para el presente año:

Presidente señor Ernesto Medo R.; vice-presidente señor Pablo Egertt; secretario, señor Luis Avalos; pro-secretario señor Gregorio Olea; tesorero señor Benjamín Zúñiga; pro-tesorero señor Manuel Castañeda; directores: señores Manuel Hernández Justo Armijo, Alamiro Herrera, Juan Briceño y Marcelino Guerra.

El movimiento de los arrendatarios

Esta tarde se reunirá la Junta Ejecutiva de los Arrendatarios en su local de la calle Maipú 830, para tratar asuntos de suma importancia. Se nos ha pedido recomendar la asistencia de las siguientes personas: Samuel Lobos, Tomás Badilla, Teodoro Araneda, Javier Bustos, Roberto Pinto, Manuel Inostroza, Emilio Zapata, Honorio Garrido, José Díaz, Cosme Ramírez, Luis Bustamante, Pedro González, Manuel Olivares, Manuel Landaste y Juan Villarroel.

EL COMICIO DEL PROXIMO DOMINGO

Durante la semana se harán noche a noche comicios en los distintos sectores, a fin de preparar el que se llevará a cabo el Domingo próximo, a las 5 P. M. al pie de la estatua de San Martín.

IMPRENTA Y LITOGRAFIA

"La Ilustración"

Avisa a su distinguida clientela y al público en general, que está trabajando, como de costumbre, con todo su personal completo

EJECUTA TODA CLASE DE TRABAJO CON RAPIDEZ. ESPECIALIDAD EN TRABAJOS DE LUJO, OBRAS, LIBROS EN BLANCO, FORMULARIOS. CONSULTE PRECIOS

Se ruega al público visitar nuestros talleres, construídos exprofeso y compuestos de maquinaria moderna y con operarios competentes

SANTO DOMINGO 863 — TELEFONO 1645

Poblete Cruzat Hnos.

¿QUIERE Ud. OBTENER UNA IMPORTANTE REBAJA EN LA PRIMA DE SEGURO DE ACCIDENTES DEL TRABAJO?

AVISE CON UNA SEMANA DE ANTICIPACION AL VENCIMIENTO DE SU POLIZA

A LA ASOCIACION DEL TRABAJO DE CHILE

INSTITUCION PATRONAL QUE CONSTITUYE LA MAS SOLIDA DEFENSA DE LAS INDUSTRIAS DEL PAIS

JUNTA EJECUTIVA:
Presidente, señor RICARDO LYON
VOCALES:
Sr. CARLOS EDWARDS MAC-CLURE
Sr. CARLOS AGUIRRE LUCO
Sr. ALFREDO HOUSTON
Sr. MANUEL FOSTER RECABARREN
Sr. CARLOS DEL CAMPO
Sr. ALBERTO VALDIVIESO M.
Sr. MANUEL HEDERRA
Sr. JOSE PLA COSTA
DIRECTOR GENERAL:
Señor ENRIQUE CABALLERO C.

CATEDRAL 1395. — SANTIAGO — CASILLA 3804.

TELEFONO 8477

FEDERACION DE OBREROS DE IMPRENTA DE CHILE (SECCION SANTIAGO)

EL PERSONAL "CASA AMARILLA" VUELVE MAÑANA A SUS LABORES

(VERSION OFICIAL)

Las gestiones en la Litografía Casa Amarilla, ayer quedaron finiquitadas.

El personal reanuda sus labores mañana Lunes.

También existen vías de arreglo con los industriales Revel y Diener.

En esta forma, el estado de huelga desaparecerá en la semana entrante.

Entre los personales que quedarán en la brecha, están los de la Ilustración y Gutenberg.

Se hace presente que el aviso publicado ayer por la administración del taller nombrado en que manifiesta tener personal completo, es inexacto, como se podrá probar, constatando que el personal está perfectamente unido y dispuesto a entrar a trabajar previa aceptación del tarifado completo. El personal se compone de 150 y no de 30.

Hoy, a las 10 A. M., habrá asamblea con la asistencia de los personales que deberán salir a trabajar mañana y muy especialmente de los que continuarán la lucha.

—La comisión de hacienda seguirá atendiendo a los delegados que ayer no alcanzaron a dar cuenta de su cometido, lo que se le pide lo hagan sin falta.

EL HOMENAJE DE HOY EN EL CENTRO CAMILO ORTUZAR

EL NUEVO DIRECTORIO SERA FESTEJADO POR LOS EX-ALUMNOS SALESIANOS

Hoy se realizará en los salones del hogar social de este centro, la manifestación con que los ex-alumnos festejan al nuevo director de la Gratitud Nacional, Presbítero don Julio Dati.

Una comisión nombrada especialmente, irá al colegio a buscar al señor director, que lo acompañará hasta el local del centro, donde será recibido con una pieza musical, ejecutada por el Orfeón. A las 4.30, se iniciará el programa con una obertura ejecutada por el Orfeón. Ofrecerá el acto el presidente del centro y a continuación se harán algunos números literarios.

Finalizará con un lunch que se servirá en los comedores del Centro.

CITACIONES

Federación de Sindicatos Blancos.—Local: Bandera 657. — Se cita a todos los miembros de esta Federación para el Miércoles, a las 7 P. M.

Sindicato Blanco de Albañiles.— A todos los socios de este sindicato para hoy, a las 10 de la mañana, en Salas 208.

Sindicato Blanco de Empleados.—Local, Bandera 657.—A todos los socios de este sindicato para el Jueves 4 del presente, a las 7 P. M.

Sindicato Nacional de Carpinteros.—Local, Bandera 657.— A todos los socios de este sindicato para el Jueves, a las 7 P. M.

Sindicato Blanco de Estucadores y Ramos Similares.—Local, Bandera 657.—A todos los socios de este sindicato para el Jueves 4, a las 6.30 P. M.

Sindicato Blanco de la Aguja de Ambos Sexos.—Local, Bandera 657.—A todos los socios y socias de este sindicato para mañana, a las 6.30.

El Sindicato de la Aguja de Ambos Sexos irá el próximo Domingo a Cartagena.—Este Sindicato llevará a efecto el próximo Domingo 7 de Febrero un paseo a Cartagena.

Cuadro Artístico La Aurora.— Para el próximo Martes, a las 9 P. M. cita a las siguientes personas: señoritas Lía Navarro, Nella Alvear, Zulema Román, Ana Villavicencio, Graciela y Odila Molina, Blanca Tello y Clara Vergara y señores Atilio Vergara, Miguel Martín, Alvaro Aguirre, Julio Alvarez, Lautaro Barrera, Germán Tapia, Frutos Llorente, Miguel Molina, Zacarías y Agustín Valderrama, Luis Calderón, Humberto Chacana y Emilio Soto.

Local de la secretaría, Arturo Prat 1242, altos.

Centro Artístico Arturo Alessandri P.—Para hoy Domingo, a las 9 en punto, están citados los miembros de este Conjunto, para ensayar.

Se avisa a las personas interesadas en ingresar, pueden pasar por la secretaría general, Maule 514.

Conjunto Artístico Enrique Borrás.—Para hoy, a las 9 P. M., en Gálvez 1612, a los señores Vásquez, Vidal, Navarro, Cárdenas, Gómez, González y Rolando Martínez; señoritas Labarca, Cárdenas, Carmen de González y Ernestina Contreras. Se pondrá en escena la obra "Cara o Cruz" y variedades.

La Sociedad Protección de la Mujer.—A sesión de Directorio para hoy, a las 3 1|2 P. M.

Sociedad de Pintores Miguel Angel.—A sesión de Directorio para hoy, a las 10 A. M.

Centro Chile de la Unión Nacional.—Para hoy están citados todos los miembros de esta colectividad a las 8 P. M., en la secretaría parroquia de San Saturnino, Plaza Yungay.

Círculo The Yout.—A todos los socios en especial a los señores Eduardo Troncoso, R. Manterola y H. Lowe para hoy, en el Centro de los Empleados Públicos, de 10 a 12.

Unión en Resistencia de Carpinteros en construcción.—En la Asociación de Profesores, Rosas 1022, celebrará una importante reunión, a las 8 A. M.

La Junta de Vecinos Población Lourdes, comuna Quinta Normal.—A reunión para hoy, de 2 a 3 P. M. Salón social calle Huérfanos esquina Barros Arana.

Unión Sindical de Zapateros.—A reunión extraordinaria para hoy, a las 2 P. M., en Patricio Lynch 888.

Federación Obrera de Chile.—A reunión general extraordinaria para mañana a las 8 P. M. en Río Janeiro 465, a todos los componentes del Consejo I. de Alimentación, Molineros, Fideeros y Comerciantes Ambulantes y Estacionados, y simpatizantes que pertenezcan a este Consejo.

Consejo Industrial de Manufactura de la Federación Obrera de Chile.—(Sección Obreros en Calzado).—A asamblea general para hoy, en Gálvez 1612, a las 9 A. M.

Consejo Industrial de Manufactura.—A la Mesa Directiva de este Consejo para hoy, a las 10 de la mañana, en Gálvez 1612.

Liga Federal de Arrendatarios.—Hoy a las 9 A. M. se reunirá la comisión de propaganda, Blanco Encalada 2810.

Liga Nacional Arrendatarios del 5.o sector.—A sesión general para el Lunes, a las 8 P. M. a todos los arrendatarios de este sector.

FIESTAS SOCIALES

Coliseo Bascuñán.— (Bascuñán Guerrero 542).—Hoy a las 5 1|2 P. M., baile social.

En la noche se pasará el primer programa cómico. A continuación de la película, baile social.

Academia Instructiva Arturo Prat.—Hoy, en San Francisco 608, baile de 7 a 12 P. M.

Centro Exequiel Vilches.—Hoy a las 8 P. M., baile familiar.

Centro Estudio y Progreso.— Hoy, matinée y baile.

Centro Sol de Mayo.—Hoy matinée a las 5 P. M., y en la noche baile.

Unión Sindical de Panificadores de Chile.—Esta noche, a las 8 y media se llevará a efecto la anunciada velada literario-musical en el salón-teatro de la Unión Sindical de Panificadores, Arturo Prat esquina de Copiapó.

Academia La Concepción.—Alameda N.o 1838.—Hoy dos bailes; tarde y noche.

Academia Artística Evaristo Lillo.—Hoy, a las 5 1|2 P. M. se llevará a efecto en Mapocho esquina de Paz, la velada literario-musical auspiciada por este conjunto.

Centro Recreativo Artes Gráficas.—Eleuterio Ramírez 1857.—Para hoy se ha preparado dos regios bailes: matinée de 6 a 9 P. M. y tertulia de 9 a 12 1|2; ambos bailes serán amenizados por una excelente orquesta, durante el desarrollo de los bailes se continuará con la votación empezada anoche, para elegir el nuevo Directorio.

Unión Gremio de Lecheros de Santiago

En sesión de anoche, esta institución aprobó los siguientes acuerdos:

1.o Aprobar el traslado de la sociedad, como igualmente los gastos.

2.o Aceptar la renuncia del prosecretario, don Luis Planells, por venir en carácter de indeclinable.

3.o Servirán la secretaría, mientras tanto, los señores Olegario Alvarez y Emilio Pedeal.

4.o Celebrar junta general extraordinaria el Miércoles a las 9 A. M., en San Diego 291.

6.o Aprobar y publicar el artículo del señor Hermosilla, en contestación a un artículo del señor Long.

Aprobar y repartir un volante, impreso por el seoir Troncoso, dentro del gremio.

7.o Terminar y dar cuenta el Lunes 1.o las listas de erogaciones a favor de los desocupados del carbón.

Unión Gremial de Elaboradores en Madera

La Unión Gremial de Elaboradores en Madera, en su última junta general acordó rechazar en todas sus partes la ley N.o 4054, por adolecer de profundos errores y vacíos.

Y se acordaron los siguientes puntos de trabajo:

1.o Recomendar a todos los delegados de fábricas cumplan el acuerdo de la Junta General.

2.o Trabajar por la exterminación de esta ley por todos los medios que están a su alcance.

3.o Hacer extensiva esta propaganda a todo el país; y

4.o Nombrar dos delegados más al comité pro abolición ley N.o 4054.

Sensacional noticia!

LAS MANCHAS DEL DISCO SOLAR Y LAS TERMAS MINERALES DE TOLHUACA

La Empresa de las Termas Minerales de Tolhuaca ha recibido desde el Valle de la Muerte(Los Angeles, California), un Radiograma que, traducido en la parte que ha sido posible leer sin gran dificultad, dice:

'Mándenos Radiotelefonema Mercurio informe potencia desmanchadora gases, aguas, sedimentos sus Termas "Tolhuaca". Estudiamos su aplicación faz Sol fin regularizar ondas calor achicharran actualmente Humanidad". (El resto parece indicar no se ha encontrado remedio para evitar ese grave defecto de la cara del sol).

Publicamos la noticia no sólo para demostrar hasta dónde ha llegado la fama de las virtudes milagrosas de las Aguas de Tolhuaca para las afecciones de la piel (entre tantas otras, como el Reumatismo en todas sus formas, la ciática, las neuralgias, las neurastenias, etc.), sino para prevenir a los que sufren de eczemas, úlceras, manchas cutáneas, etc., se apresuren a aprovechar sus insuperables virtudes en la misma fuente, pues las necesidades superiores del bienestar de la Humanidad aplastada por el calor, pueden aconsejar a la Empresa a ceder sus aguas a los sabios del Valle de la Muerte.

Informaciones más completas dará la Agencia General:

AMUNATEGUI 260 (de 11 a 12 y de 4 a 6).

HORACIO ECHEGOYEN.

Hoy en la mañana se dirigirá a Montevideo la delegación chilena al Campeonato Suramericano de Box

PARTIRA DESDE LA ESTACION MAPOCHO, EMBARCANDOSE EN LA COMBINACION TRANSANDINA DE LAS 7 DE LA MAÑANA. — PRESIDIRA LA DELEGACION EL SEÑOR OSCAR RODRIGUEZ, TESORERO DE LA FEDERACION DE BOX

EL CAMPEONATO SE INICIARA ALREDEDOR DEL 10 DE FEBRERO.— LOS CAMPEONES QUE COMPONEN EL EQUIPO.— BREVES PALABRAS CON ALGUNOS DE ELLOS.—TODOS LLEVAN FE EN LA VICTORIA

La Federación de Box de Chile, haciendo un noble esfuerzo ha conseguido formar un excelente equipo de amateurs que se dirigirá hoy en la mañana, en la combinación transandina que parte a las 7 A. M. de la Estación Mapocho con destino a Montevideo, ciudad en que se efectuará el campeonato Suramericano de Box que, organiza anualmente la Confederación de Box.

El equipo de la Federación de Box está compuesto por ocho muchachos que representan parte de nuestro mejor exponente nacional. Hemos dicho que, sólo representa parte de nuestro mejor exponente por no haber participado ninguno de los muchachos que forman la Asociación Provincial de Box, en

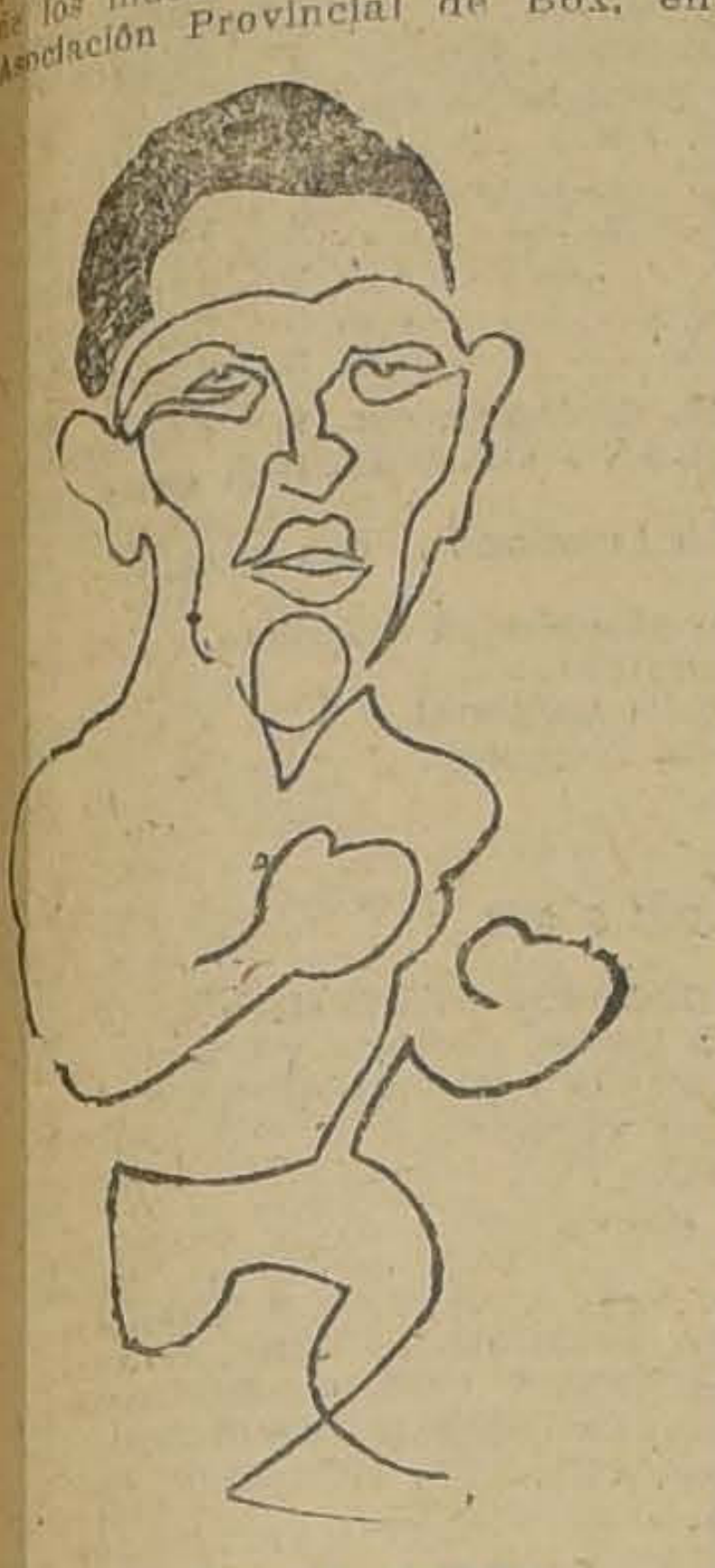

JOSE CAÑAS, GALLO

los eliminatorias nacionales que han realizado durante el año los dirigentes de la Federación.

Nosotros no queremos con esto negar que el equipo de la Federación no sea nuestra más legítima representación, ya que siempre hemos reconocido a la Federación como la autoridad en este deporte. Los culpables de no haber participado en las eliminatorias son solamente los dirigentes de la Provincial que negaron el permiso a los jóvenes que quisieran inscribirse en la Federación y cometieron el grave error de asegurar a [illegible]

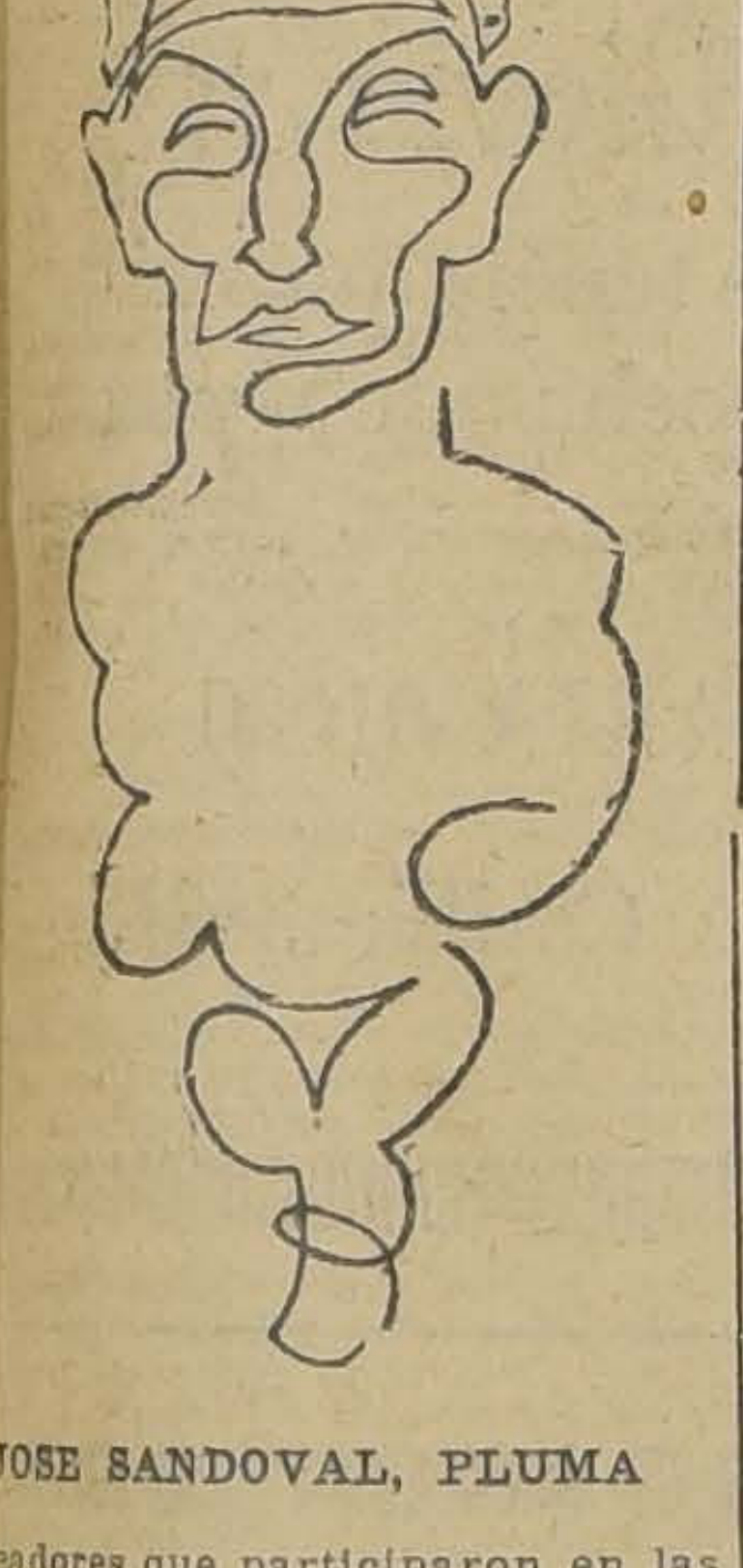

JOSE SANDOVAL, PLUMA

boxeadores que participaron en las eliminatorias de la Asociación que irían a Montevideo.

La Federación hace algunos meses anunció por medio de avisos en la prensa de Santiago que, abría las inscripciones para sus eliminatorias y agregó al pie de esos avisos que, ninguna que no se inscribiese en los registros de sus campeonatos podría formar parte de su equipo para ir a Montevideo.

¿Por qué entonces extrañarse ahora de que la Federación no haya llamada a los de la Asociación? Nosotros creemos que la dirigente ha obrado honradamente en este caso y que muy pronto se verán los beneficios de esta medida.

El equipo que envía la Federación a Montevideo, está compuesto de nuestros mejores hombres y si bien es cierto que en la Asociación hay algunos que podrían triunfar sobre los muchachos que parten, estaríamos seguros al afirmar que en muy poca cosa mejoraría el equipo.

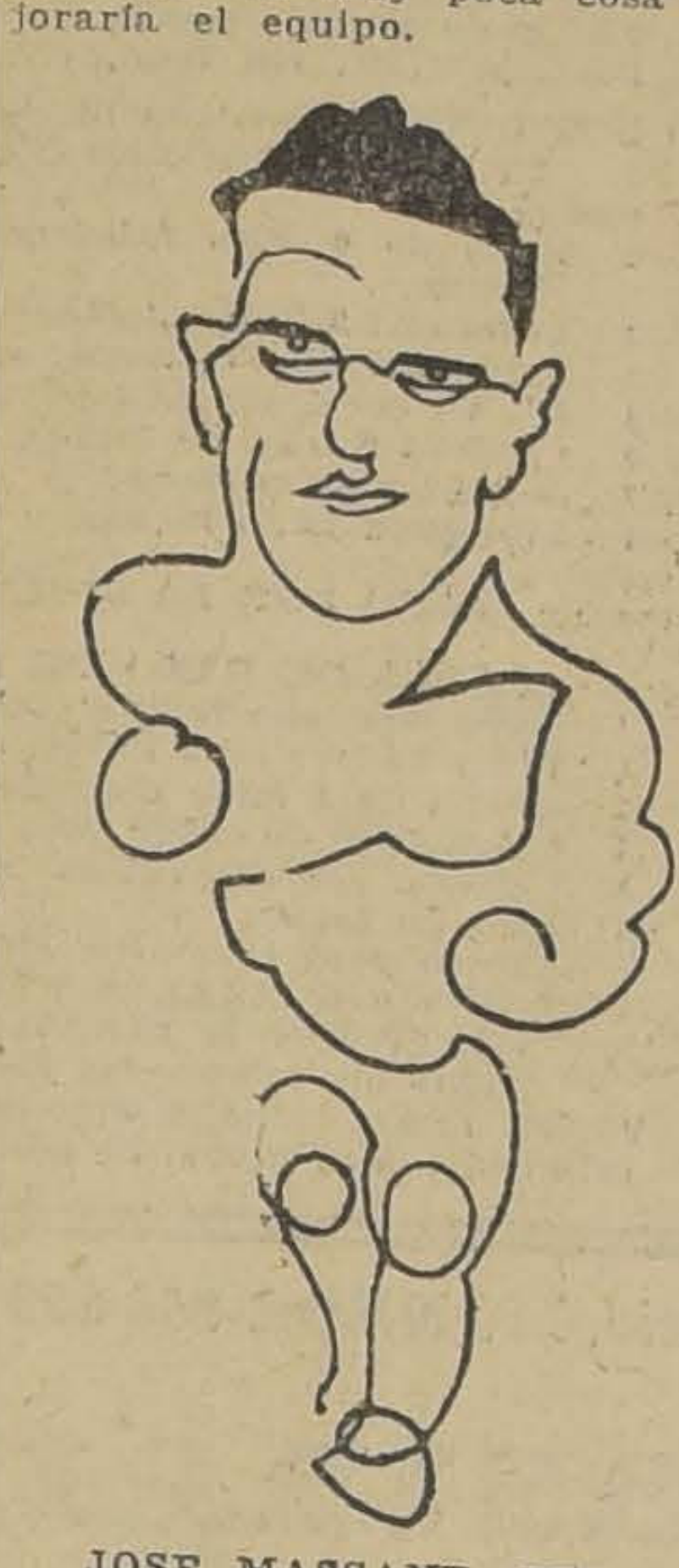

JOSE MASSANE, PESADO

Estamos ciertos que la determinación de la Federación traerá excelentes resultados para el futuro, pues así no está lejano el día en que veamos que todos los boxeadores aficionados de Chile se cobijen bajo una misma institución.

LA PARTIDA

Como se ha venido anunciando, la delegación chilena partirá hoy a las 7 A. M. en la combinación transandina que, parte de la Estación Mapocho, para estar en Buenos Aires el Lunes en la noche y preparar en la capital argentina su partida a Montevideo, la ciudad en que se efectuará el torneo.

DESPEDIDA DE LOS CAMPEONES

Los centros de box que componen la Federación de Box de Chile y los miles de amigos y admiradores de los campeones se aprontan para concurrir hoy en la mañana a la Estación Mapocho con el objeto de hacer una simpática manifestación de despedida a los atletas que van a luchar en defensa de nuestros colores con los campeones uruguayos y argentinos.

LOS DIRIGENTES DE LA DELEGACION

La Federación de Box de Chile envía tres de sus miembros más distinguidos al Congreso Suramericano, de Box que se celebrará también en la ciudad de Montevideo días antes de iniciarse el campeonato. Componen esa representación los señores Oscar Rodríguez en el carácter de Presidente; doctor Carlos Cortez, como delegado y Raúl Matte Hurtado, también como delegado. A cargo de estos caballeros van los boxeadores.

El presidente de la delegación el señor Oscar Rodríguez, ha sido uno de los más entusiastas dirigentes de la Federación de Box y en su labor de tesorero, se ha distinguido siempre como un incansable luchador del deporte.

El doctor Cortez, delegado, es un distinguido médico militar que, ha destinado la mayoría de sus ratos de descanso a ayudar a la Federación con sus conocimientos de profesional. Completa la lista

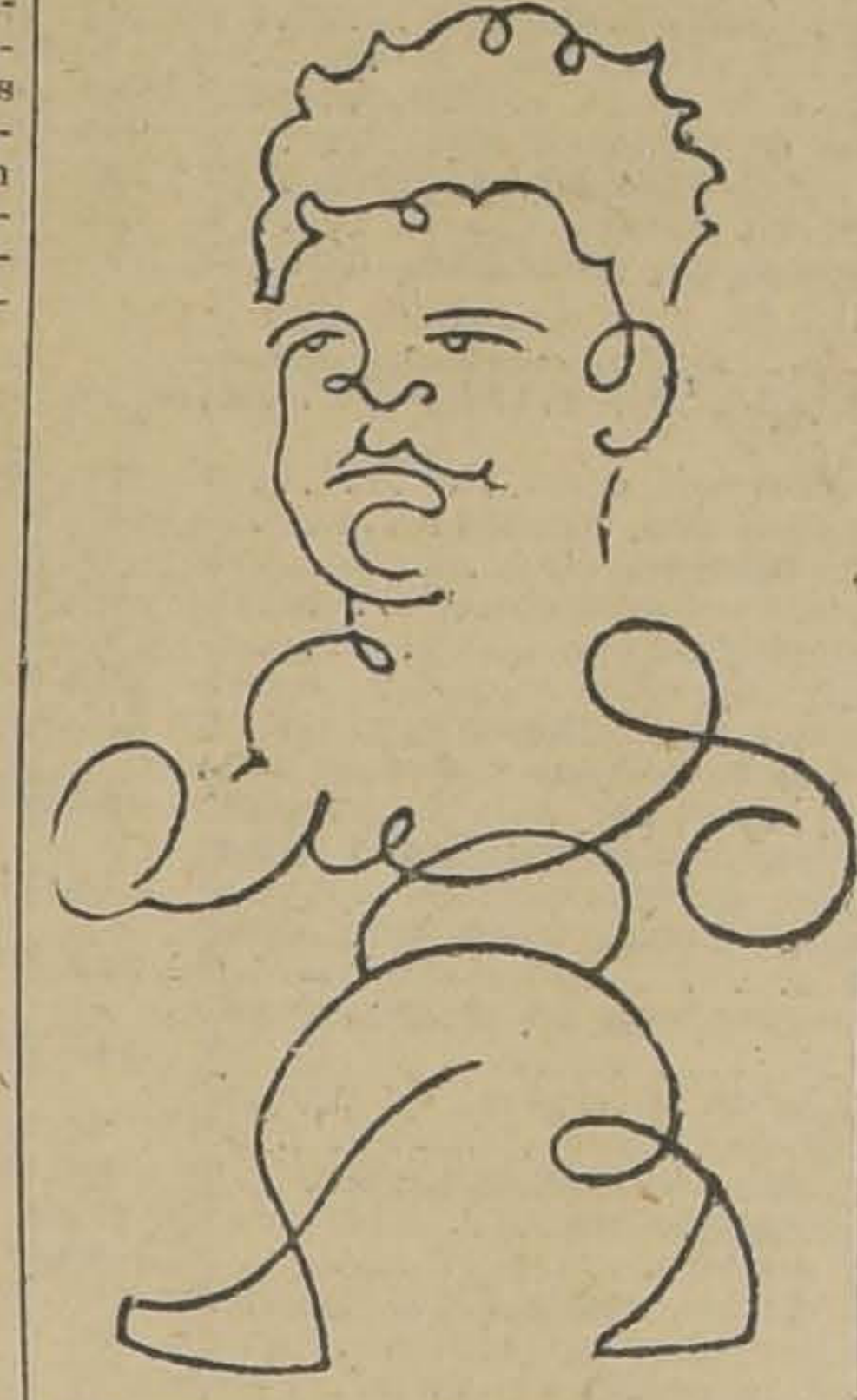

FRANCISCO CALDERA, LIVIANO

de delegados el señor Raúl Matte caballero que se ha distinguido desde hace dos años en su carácter de miembro de la Comisión de Box y de campeonatos.

CARACTERISTICAS DE LOS QUE VAN A LUCHAR

El equipo de la Federación de Box, está compuesto de los siguientes campeones en las diferentes categorías los que partirán hoy en la mañana:

Categoría peso mosca.— Campeón Juan Rojas.— Este es uno de nuestros mejores exponentes y en quien se tienen grandes esperan-

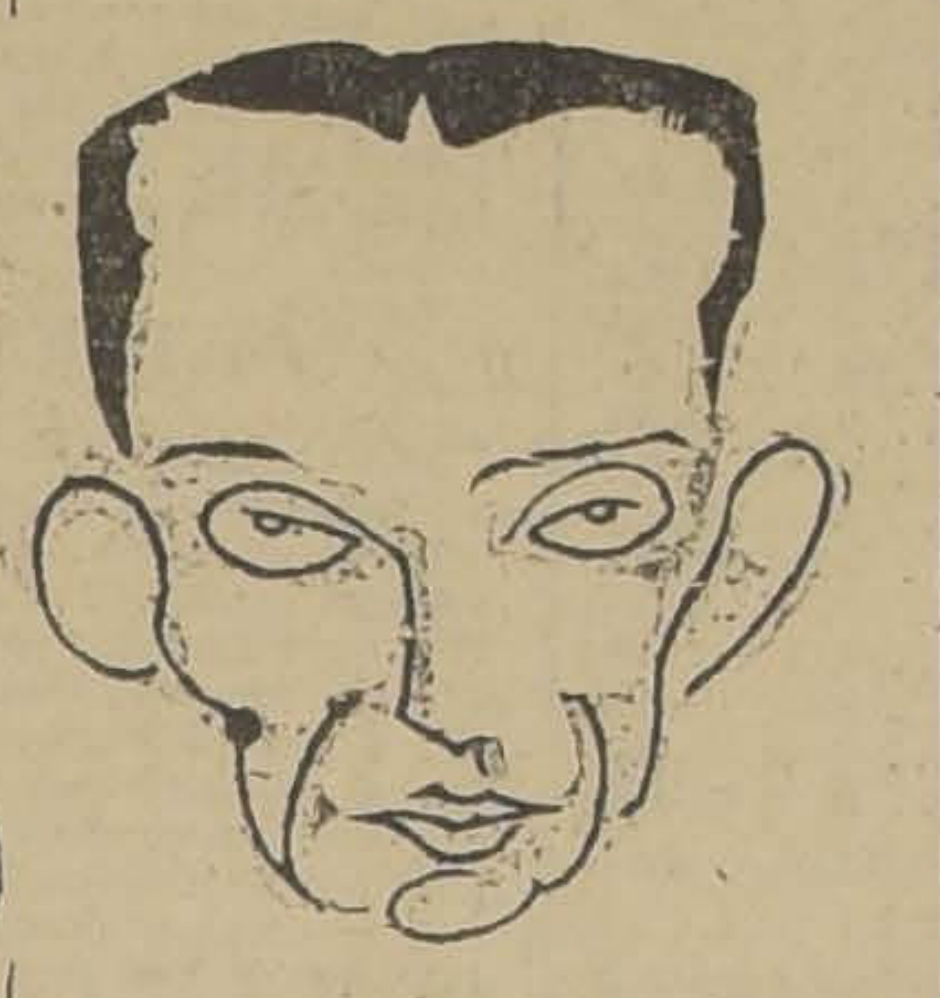

TEMISTOCLES SAENZ SORO, ENTRENADOR

zas, toda vez que ya no tendrá Argentina el coloso Lencinas, el único suramericano que en esta categoría podía poner en apuros a nuestro campeón.

Juan Rojas, es un joven que apenas cuenta con 18 años y su característica principal está en su acometividad dureza y rapidez en sus golpes. No es muy científico, pero tampoco deja de conocer los secretos del ring. En el campeonato realizado en Chile hace dos años le correspondió actuar con Lencinas empatando, y meses después en las eliminatorias para el campeonato Pan-Americano fué derrotado por Lencinas escasamente por puntos en Buenos Aires.

Peleando contra Luis Jiménez, finalista de Rancagua, se adjudicó ahora el derecho de volver a representar a nuestro país.

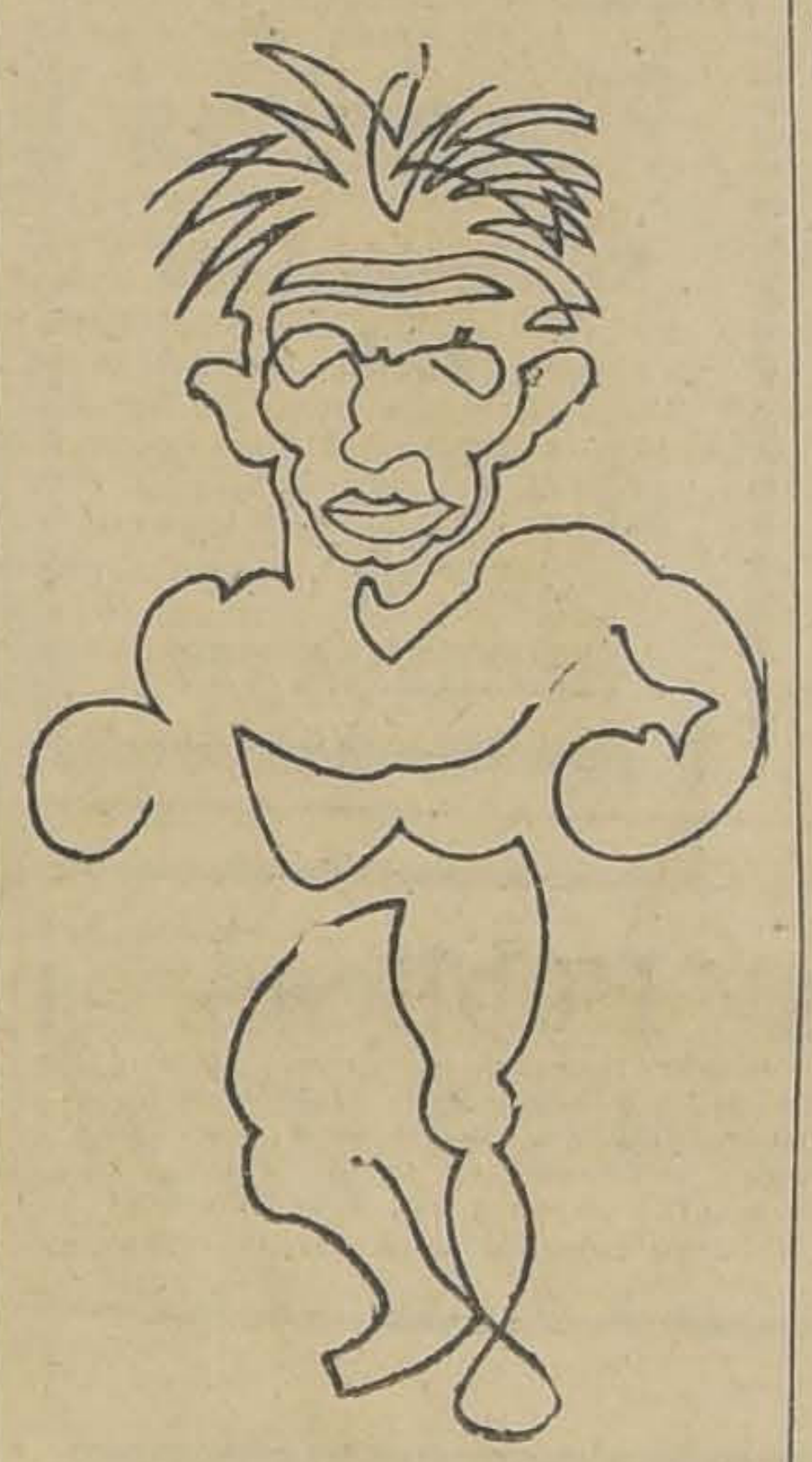

FERNANDO VALDENEGRO, MEDIO LIVIANO

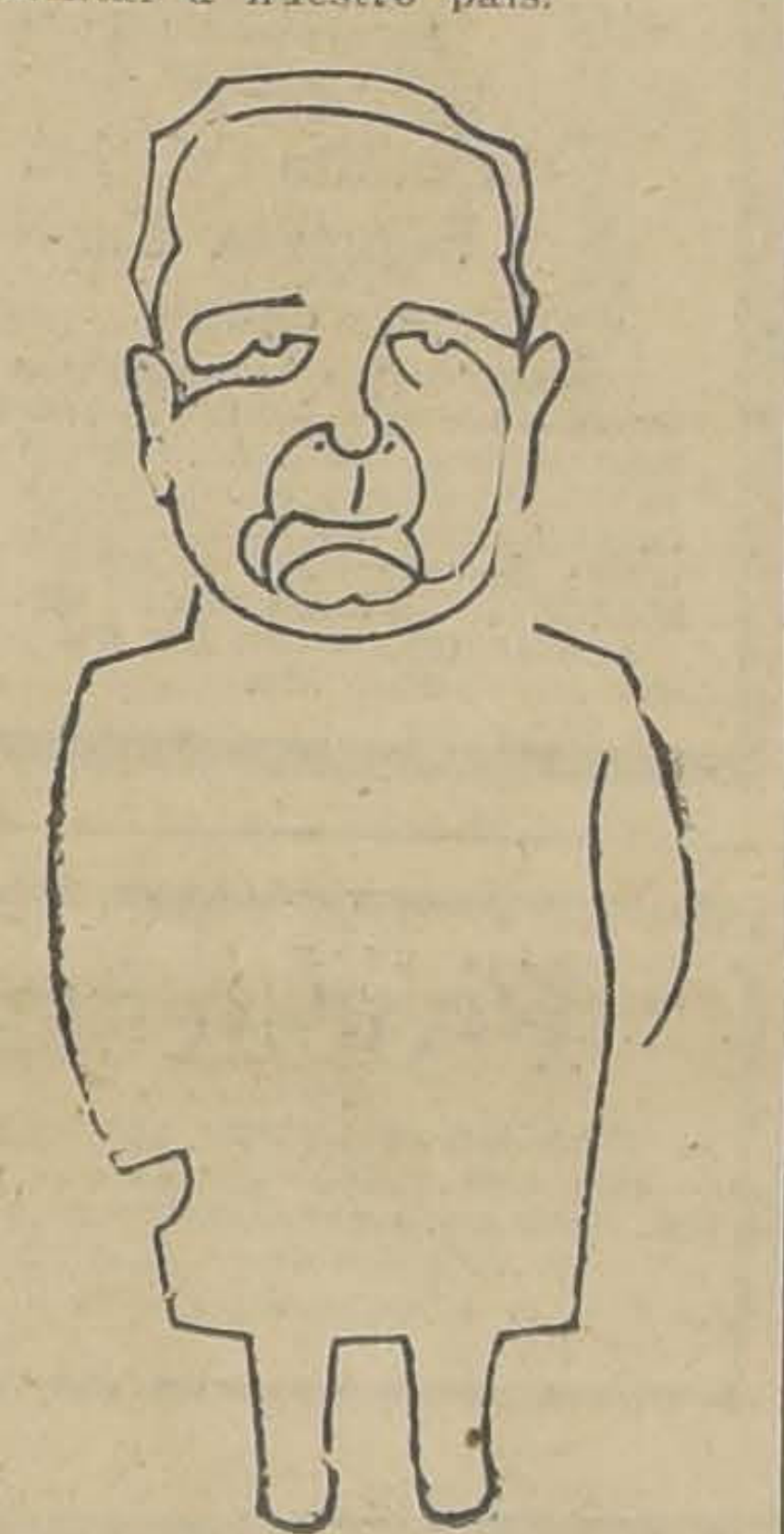

DOCTOR CARLOS CORTES, DELEGADO

Categoría peso gallo.—Campeón José Cañas (Los Andes).— Tal vez no es el mejor peso gallo de Chile, pero sí es uno de los más esforzados y que más progresos ha experimentado en este último tiempo

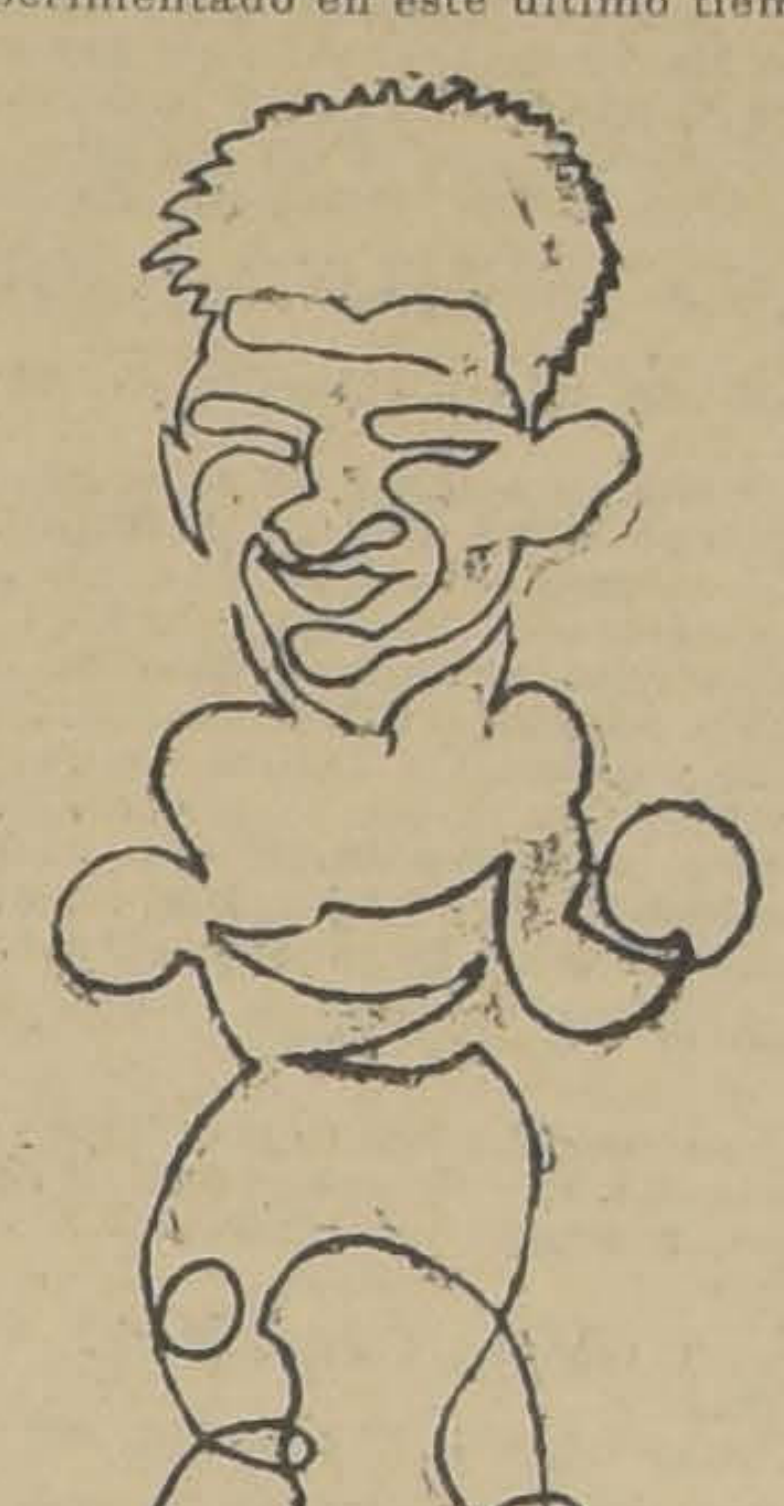

JUAN ROJAS, MOSCA

Hace poco más de un año fué el más serio rival de Juan Rojas en la categoría peso mosca y ahora en el gallo, se ha distinguido en las eliminatorias que acaban de terminar venciendo a todos los contendores que se le presentaron, a excepción del match con Toño del Río, donde recibió un fallo injusto.

José Cañas, posee una buena escuela, pero creemos que para triunfar sobre el argentino Purcaro, no es suficiente y es así como él deberá desplegar el máximum de sus conocimientos para poder tener una lucida actuación frente a sus rivales. Se clasificó campeón derrotando al campeón Pedro Keller.

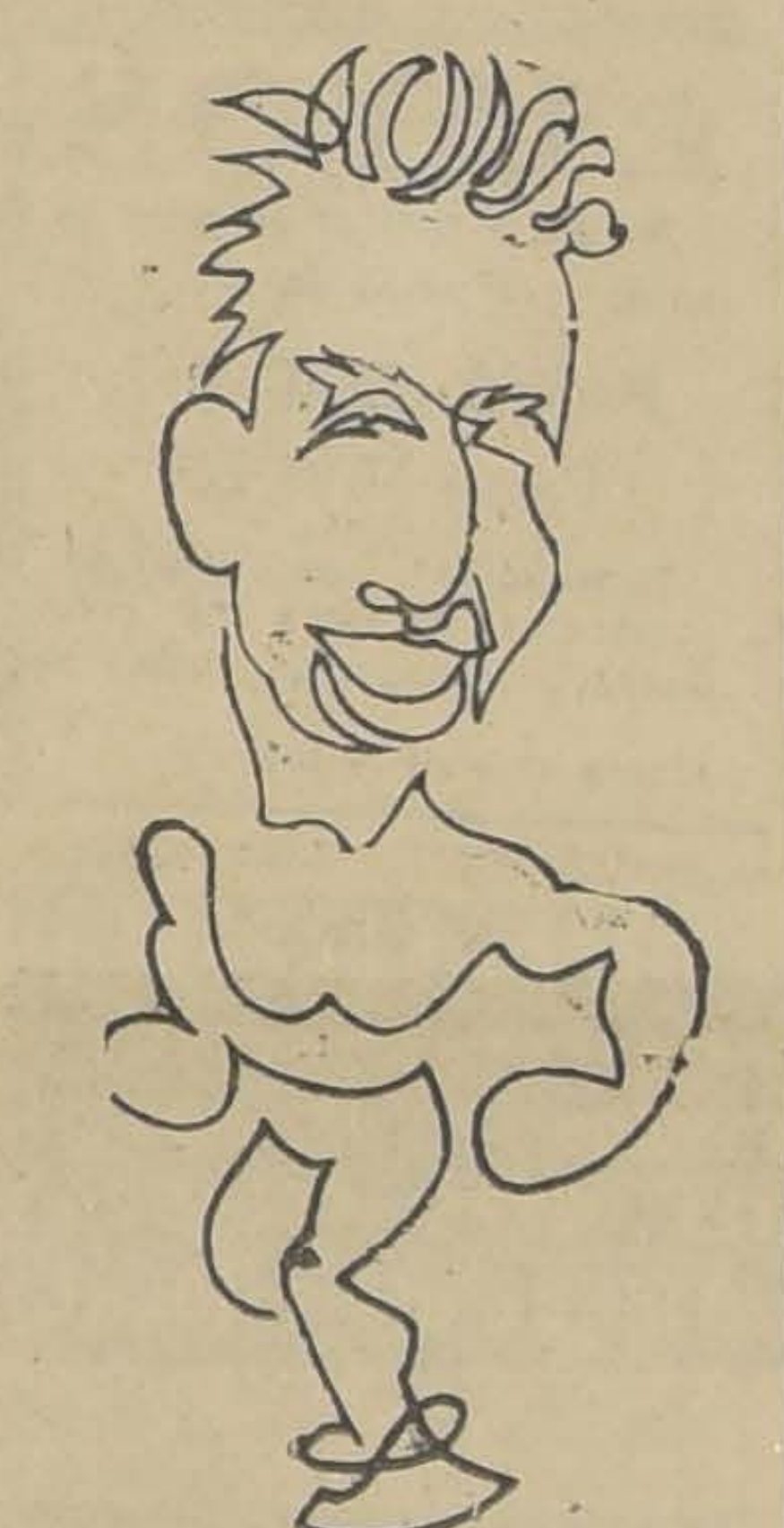

CONSTANTINO SAFFIE, MEDIO PESADO

Categoría peso pluma.—Campeón José Sandoval (Concepción).— Es indudable que este muchacho sólo podría tener un rival serio en nuestro país en Enrique Giaverini, pero descontando a éste Sandoval es imbatible. Su actuación en Montevideo, será seguramente brillante. Es valiente acometedor y de fuerte punch. Sólo carece de una buena guardia lo que le podría hacer perder alguno de los matchs en que actuará. Se adjudicó el derecho de representar a

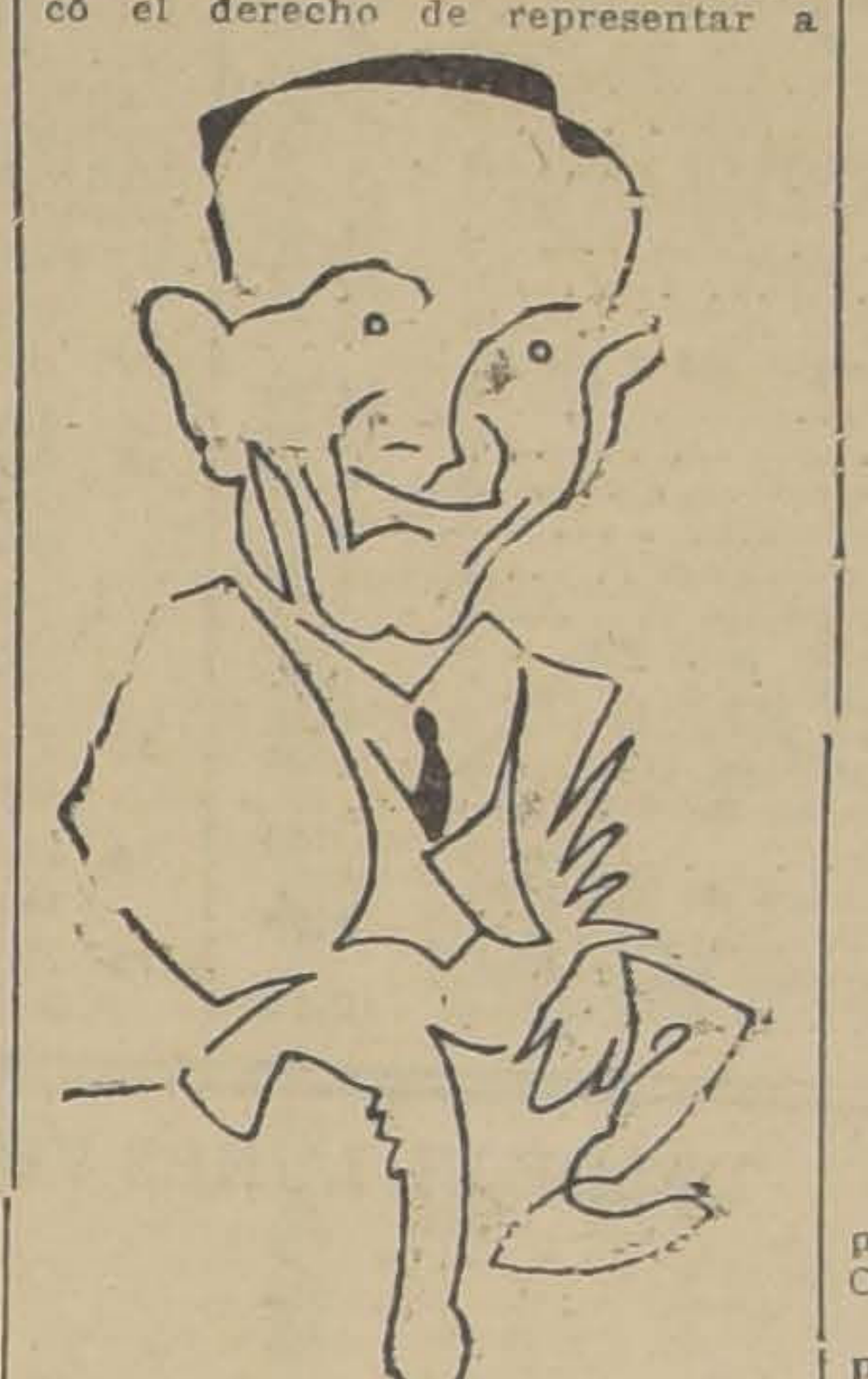

SEÑOR OSCAR RODRIGUEZ, PRESIDENTE DE LA DELEGACION

nuestro país, venciendo por puntos al finalista Benjamín Cornejo.

Categoría peso liviano.—Campeón Francisco Caldera.— Este es el más brillante de nuestros campeones. Es sobradamente conocido en Argentina y Estados Unidos do en Argentina y Estados Unidos. Es temido por su agresividad y fuerte punch. Nuevamente se gado esta vez por K. D. al 1.er round al finalista Zorobabel Rodríguez.

Las condiciones físicas de Caldera son admirables y si bien es cierto que hace algún tiempo no poseía muchos conocimientos, ahora parece haber cuidado más de la escuela y que seguramente podrá defenderse en mejores condiciones. Caldera, cuenta sólo con 20 años.

Categoría peso medio liviano.— Campeón Fernando Valdenegro.—

Es primera vez que sale del país y seguramente tendrá una buena actuación, pues Valdenegro es un valiente peleador de gran acometividad y si no posee mucha escuela, en cambio es agresivo lo suficiente para ganar ventajas. Su última pelea con el finalista Antonio Torres, le valió su salida del país. Tiene en la actualidad 21 años.

Categoría peso medio.—Campeón Salvador Grecco.— Este es el mejor peso medio que hay en Chile. Su escuela le ha valido para triunfar en Buenos Aires sobre Gallardo y el uruguayo en los torneos eliminatorios del Pan-Americano. En Estados Unidos fué vencido estrechamente por puntos y admiraron sus condiciones de boxeador hábil y científico. Seguramente que ahora en Montevideo triunfará. Venciendo a Arturo Riveros finalista lo designaron para ir en nuestro equipo.

Categoría peso medio pesado.— Campeón Constantino Saffie.— Este es el más agresivo de nuestro equipo. Ya también ha estado en Buenos Aires y su actuación con Silva, uruguayo, fué brillante. Ahora se encuentra en mejores condiciones y pareoe que podrá desempeñarse en buena forma. Fué designado para ir a Montevideo des-

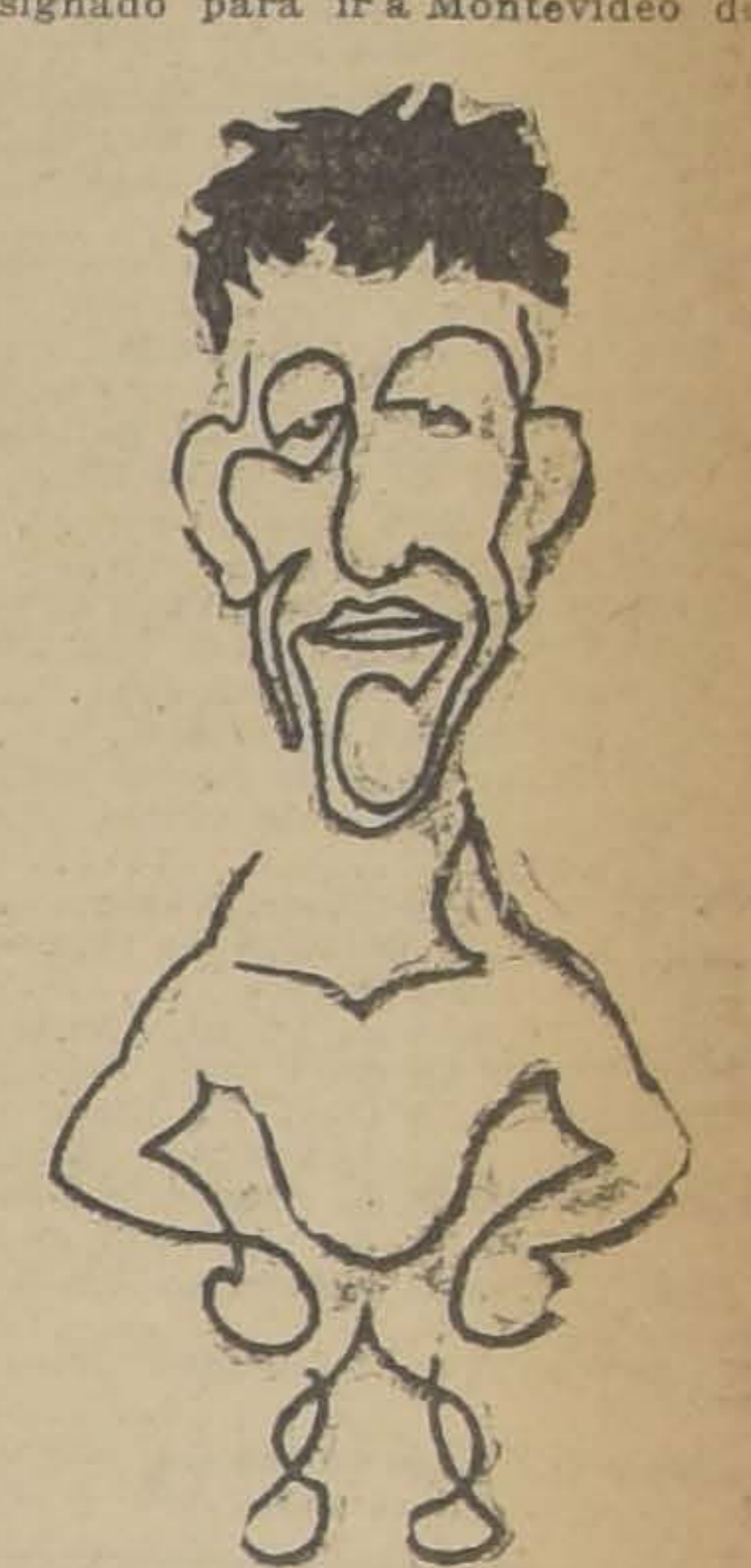

SALVADOR GRECCO, MEDIO

pués de vencer al campeón Luis Correa.

Categoría peso pesado.—Campeón José Massané.— Pocos boxeadores de mejor temple que este peso pesado. Desgraciadamente todos sus esfuerzos fracasan cuando encuentra un hombre de gran estatura. Massané no puede actuar en esta categoría debido a su pequeña estatura, y si lo hace es por la escasez de pesos pesados. Entre los medios pesados sería imbatible. Venció al finalista César Maturana por K. O. al 1.er round y de esta manera completó nuestro equipo.

EL ENTRENADOR

La Federación de Box ha tenido la buena inteligencia de hacer recaer en la persona de Temistocles Saenz Soro el puesto de entrenador y masajista. Saenz Soro sabrá seguramente cuidar del éxito de nuestros campeones. Lleva una patriótica y pesada labor.

UN SALUDO PARA LOS CAMPEONES

"La Nación" despide desde estas columnas al puñado de valientes muchachos que hoy en la mañana parten a tierras extranjeras llevando la representación de la patria a un torneo de valor y pujanza. Ellos sabrán comportarse como caballeros y hombres de ring y estamos seguros que su actuación será brillante. Como buenos deportistas van trás un triunfo honrado y si la suerte les es adversa también sabrán caer.

Feliz viaje nobles muchachos.

ROJAS, GRECCO y MASSANE VISITAN "LA NACION"

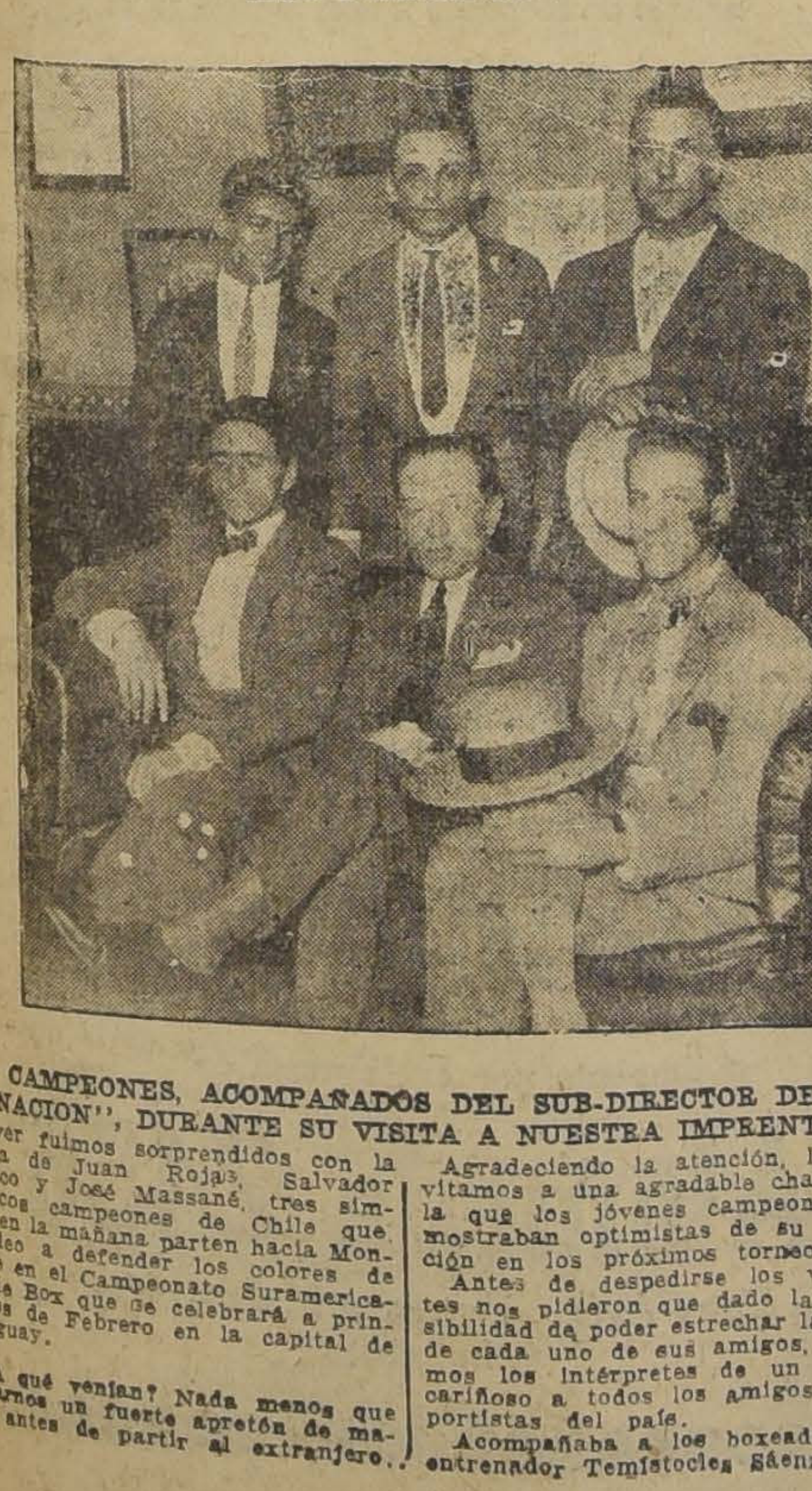

LOS CAMPEONES, ACOMPAÑADOS DEL SUB-DIRECTOR DE "LA NACION", DURANTE SU VISITA A NUESTRA IMPRENTA

Ayer fuimos sorprendidos con la visita de Juan Rojas, Salvador Grecco y José Massané, tres simpáticos campeones de Chile que hoy en la mañana parten hacia Montevideo a defender los colores de Chile en el Campeonato Suramericano de Box que se celebrará a principios de Febrero en la capital de Uruguay.

¿A qué venían? Nada menos que a darnos un fuerte apretón de manos antes de partir al extranjero..

Agradeciendo la atención, los invitamos a una agradable charla, en la que los jóvenes campeones se mostraban optimistas de su actuación en los próximos torneos.

Antes de despedirse los visitantes nos pidieron que dado la imposibilidad de poder estrechar la mano de cada uno de sus amigos, fuéramos los intérpretes de un saludo cariñoso a todos los amigos y deportistas del país.

Acompañaba a los boxeadores el entrenador Temistocles Sáenz Soro.

LOS ENTRENAMIENTOS DE UZABEAGA Y VARELA SON REVELADORES DE UN BUEN ESTADO

EL MATCH QUE SOSTENDRAN EL SABADO PROXIMO EN EL HIPPODROME DESPIERTA INTERES.—EN DOCE ROUNDS DISPUTARAN EL CAMPEONATO DE LA "COOPERATIVA VITALICIA"

Todo hace esperar que el encuentro anunciado para el Sábado 6 de Febrero en el Hippodrome Circo, entre los profesionales Carlos Uzabeaga, de Santiago y Faustino Varela, de Talcahuano, alcance el mayor éxito.

Uno de los factores principales para esperar el éxito de este match, son los méritos pugilísticos de los rivales demostrados en más de una ocasión en los rings del país.

Uzabeaga está clasificado como uno de nuestros más sobresalientes elementos por su escuela elegante y dominio de los secretos del ring, lo que le valió la distinción que hiciera Vicentini el elegir a este joven profesional para sus exhibiciones hechas en su último viaje.

Varela, por otra parte, es un hombre de ring que cuenta con una larga carrera pugilística, durante la cual ha anotado en su record triunfos sobre los mejores profesionales del sur por K. O. o retiro, siendo contados los triunfos alcanzados por puntos, pues su mejor cualidad es su agresividad y potente punch.

EL PREMIO EN DISPUTA

Como nuestros lectores se habrán impuesto, el match será a doce rounds en disputa por la primera categoría del Campeonato de la "Cooperativa Vitalicia" que ha sido honrada con la inscripción de los mejores profesionales chilenos en el peso pluma.

El premio que se otorgará al vencedor de esta competencia, será una valiosa copa de plata donada por la sociedad organizadora de este torneo, aparte que el vencedor será el rival del campeón de Chile en este peso, Antonio Salas.

LOS ENTRENAMIENTOS

A Uzabeaga al ser derrotado por Varela, le quedaría poco que hacer en nuestros rings y quedarían liquidadas sus pretensiones de enfrentarse ante hombres de mayores méritos que su rival del 6 de Febrero, y Varela debería regresar a Talcahuano en caso de ser vencido por el chico Uzabeaga y vería cortada su carrera que espera continuar en nuestros rings, por lo que es de suponer el interés que ambos han puesto de su parte por alcanzar la victoria.

Los entrenamientos los han hecho con un marcado interés y estos han servido para demostrar el valor de cada uno.

Varela que es nuevo en nuestros rings, debió someterse a una prueba ante la Comisión de box de la Federación, prueba que superó a las expectativas de los entendidos que la presenciaron, después de la cual contó con el "Visto bueno" de la Comisión técnica, por estimar que Varela es un pugilista de méritos como para enfrentarse con Uzabeaga.

El sureño hace sus trabajos en el gimnasio del Rodolfo Jaramillo, donde es secundado por aficionados de ese centro y algunos profesionales.

Le dirige sus trabajos el campeón de Chile de peso pluma de aficionados, José Sandoval.

Uzabeaga trabaja en Rancagua, donde es secundado por el profesional peso liviano, Oscar Orellana y por el medio liviano Jorge López, más algunos aficionados de ésa.

Su entrenador partió de ésta hace dos días a dirigirle sus trabajos.

LOS PRELIMINARES

Se completará un programa atrayente, figurando en el match de semi-fondo a diez rounds, los profesionales de la misma categoría que disputarán la segunda categoría del campeonato de la "Cooperativa Vitalicia", Benjamín Muñoz e Isidro Sáenz.

Dos buenos preliminares a cinco rounds cada uno, completarán el programa.

Dr. MANUEL CAMILO VIAL

Especialidad: Vías urinarias, sífilis, venéreas. Recién regresado de Europa y Estados Unidos reabrirá su Consultorio el Lunes 8 de Febrero en

Compañía N.o 1290

ESQUINA DE TEATINOS, DE 10 A 12 Y DE 2 A 4 P. M.

ACERO

PARA CUCHILLOS
DADOS
BROCAS DE MINAS
RESORTES
TORNOS
Y ALTA VELOCIDAD

Ofrecen a precios sin competencia:

Santiago Webb & Cía.

ESTADO 156 - 170 — TELEFONO 3176 y 3177
CASILLA 1767.

UN GESTO DE SPORTMAN

El señor Alberto Badilla G. nos encarga avisar a los jóvenes que deseen formar un club de box o a cualquier centro de esta capital que, ofrece gratis un local con sus instalaciones en San Diego N.o 333, donde pueden pasar los interesados.

EL CENTRO RAFAEL DEL CANTO ENFRENTA ESTA NOCHE CON EL CENTRO LOS SPORTS.— En el local de la calle Diez de Julio 1515, se levará a efecto esta noche una atrayente velada en la que cruzarán guantes elementos de las dos instituciones nombradas, que cuentan en sus filas a elementos que han dejado bien puesto el nombre de sus centros.

Este inter-centro ha llamado la atención de los aficionados a los buenos encuentros.

El programa que se presentará estará sujeto al siguiente carnet:

Arturo Riffo con Guillermo Campos, tres vueltas.

Roberto Lira con Julio Riffo, en cuatro vueltas.

Oscar Machiavello con Miguel Gassano, en cuatro vueltas.

Moisés Machiavello, con Ignacio Veloso, cuatro vueltas.

Jacobo Riffo, con Segundo Soto, en cinco vueltas, semi-fondo.

Ernesto Peña con Luis Donoso en cinco vueltas, gran match de fondo.

Es probable que a los encuentros anotados, se agregue otro, cuyos nombres se darían a conocer esta noche.

Se invita, pues, a todos los amateurs del barrio a presenciar esta interesante velada.

—Mañana se llevará a cabo en el Teatro O'Higgins una velada en honor y beneficio del actor obrero Gustavo Silva, que hace poco fué víctima de un incendio. Como Silva ha prestado siempre su concurso al centro Los Sports en forma desinteresada, un deber de lealtad ha obligado al directorio a recomendar a los asociados concurrir a dicha velada, en la cual se desarrollará un excelente programa literario-boxeril.

GIMNASIO RODOLFO NUÑEZ.— En la matinée de esta tarde se desarrollará el siguiente programa:

3 rounds entre los infantiles Juan Castro, del L. Pinto, v. Carlos Kesller, del R. Núñez.

4 rounds entre los pesos mosca, Roberto Fariña, particular, v. Manuel Figueroa, del R. Núñez.

5 rounds entre los pesos gallo Carlos Contreras, del A. de la Cruz v. Oscar Contreras, del R. Núñez.

5 rounds entre los pesos pluma Enrique Román, v. Agustín [illegible] ambos particulares. Reserva: Humberto Reyes, del R. Núñez.

5 rounds entre los pesos mosca Juan Pérez, particular, v. Luis A. Zúñiga, del R. Núñez.

5 rounds entre los pesos livianos Alberto Herrera, v. Luis [illegible] ambos del R. Núñez.

Match de semi-fondo a 5 rounds por la semi-final del campeonato interno del Gimnasio en la categoría de peso mínimo, entre [illegible] Yáñez versus Manuel Catelli.

Match de fondo a 5 rounds, entre los pesos medio liviano señores Segundo Muñoz, del A. de la Cruz y Ernesto Figueroa, del R. Núñez.

CENTRO VICENTE SALAZAR V. C.— Hoy, a las 6.30 P. M. efectuará en este Centro, Ibáñez 2261, una interesante vermouth boxeril, ceñida al siguiente programa:

3 rounds entre Raúl Oliver, del Salazar, v. Martín Quinteros, particular.

4 rounds entre Jaime Coll del H. Rojas, v. Antonio Oliver del Salazar.

4 rounds entre Rudecindo [illegible] del Medidores, v. Pedro Ortiz, del Salazar.

4 rounds entre Delicio Barría del Medidores, v. Moisés 2.o López del V. S.

2 rounds, presentación académica entre los campeones de la Asociación Provincial de antiago, Pedro 2.o Varas v. Juan Andrade.

5 rounds, semi-fondo, entre Humberto Román, del A. Morales v. Heriberto Bustamante, del V. Salazar.

5 rounds, gran match de fondo entre los conocidos aficionados peso gallo Lorenzo Coll, del H. Rojas, campeón de la Federación Amateurs, v. José 2.o León del V. Salazar, segundo campeón de la Federación Nacional.

CENTRO DEPORTIVO RAFAEL DEL CANTO.— A los miembros de este Centro se les cita para hoy a las 10 A. M., en San Ignacio N.o 1010, y a las 9.30 P. M. se les recomienda que asistan al Centro Boxeril Los Sports, donde actuarán cinco de nuestros más entusiastas consocios: Jacob Riffo, Julio Riffo, Arturo Riffo, Ernesto Peña y Miguel Gazzano, los que tendrán como oponentes a los mejores aficionados de sus respectivas categorías del Centro Los Sports.

LAS PELEAS DE HOY EN EL IDEAL CINEMA.— Esta noche se llevará a efecto en el ring de este teatro, ubicado en Mapocho [illegible] las anunciadas peleas que tiene como mayor atractivo el encuentro entre Juan Spinza y Juan Arlequín.

El programa completo es el siguiente:

Cinco rounds, Pedro Guzmán y Luis H. Orellana.

Cinco rounds, Ramón Ollvos con Manuel Durán.

Cinco rounds, Alfredo Machado y Juan Donoso.

Cinco rounds, José Donoso con Manuel Urbina.

Cinco rounds, Juan Spinzo y Juan Arlequín.

Habrá baile antes y después de las peleas.

LA GRAN TORNERIA PENQUISTA

vende y hace toda clase de trabajos en maderas, especialidad en rosetas para luz eléctrica, maza para carruajes. Precios sin competencia.

Dávila Larraín 1752

LIQUIDACION

PAGO al CONTADO

SECCION LOZA y MENAJES

PLATOS de loza, hondos y extendidos c|u.	$ 0.90
PLATOS de media porcelana, hondos y extendidos c|u.	$ 1.30
PLATOS de colores, floreados hondos y extendidos, c|u.	$ 1.20
PLATOS de media porcelana, floreados, hondos y extendidos c|u.	$ 2.20
TAZAS para desayuno, floreadas, c|u.	$ 1.90
TAZAS para desayuno, blancas, c|u.	$ 1.90
TAZAS para té, forma Inglesa, media porcelana, c|u.	$ 2.30
Tazas para café blancas, porcelana, c|u.	$ 1.20
TAZAS para té Inglesas, c|u.	$ 1.20
TAZAS para café floreadas, c|u.	$ 1.80
SERVICIO de Lavatorio de loza, c|u.	$ 45.00
SERVICIO de Lavatorio de loza Inglesa, c|u.	$ 65.00
JARRITOS de loza para leche, c|u.	$ 2.50
ALCUZAS de 5 frascos, c|u.	$ 7.80
ALCUZAS de 5 frascos, c|u.	$ 8.50
JARROS para agua y vino, de color, c|u.	$ 7.80
MANTEQUILLERAS de fantasía niqueladas, c|u	$ 24.00
QUESERAS de cristal, c|u.	$ 24.00
COMPOTERAS de cristal	$ 25.00
ENSALADERAS de cristal, c|u.	$ 24.90
ENSALADERAS de vidrio, juego de 4 piezas, juego	$ 14.50
SALEROS de vidrio, docena	$ 4.20
PULVERIZADORES de vidrio, c|u	$ 0.65
MATES fantasía, c|u.	$ 1.95
CAFETERAS de 1|2 litro, enlozados, c|u.	$ 4.90
CAFETERAS de 1 litro, enlozadas	$ 5.40
CAFETERAS de 1 1|2 litro, enlozadas, c|u.	$ 7.30
CAFETERAS de 2 litros, enlozadas, c|u.	$ 9.00
CAFETERAS de Aluminio de 1|2 litro, c|u.	$ 9.50
CAFETERAS de aluminio de 1 litro, c|u.	$ 10.40
CAFETERAS enlozadas decoradas de 1|2 litro, c|u.	$ 10.50
CAFETERAS enlocadas decoradas de 3|4 litro, c|u.	$ 11.80
CAFETERAS enlozadas decoradas de 1 litro, c|u.	$ 12.90
TETERAS para té enlozadas, 1|2 litro, c|u.	$ 6.50
TETERAS para té enlozadas, 3|4 litro, c|u.	$ 7.50
TETERAS para té enlozadas 1 litro, c|u.	$ 8.50
TETERAS para té, enlozadas, 1 1|2 litro, c|u.	$ 10.80
CAFETERAS Hamburguesas de 1 litro, c|u.	$ 3.60
CAFETERAS Hamburguesas de 1 1|2 litro, c|u.	$ 5.40
CAFETERAS Hamburguesas de 2 1|2 litros, c|u.	$ 7.30
CAFETERAS Hamburguesas de 3 litros, c|u.	$ 7.90
CAFETERAS Hamburguesas de 1|2 litro, c|u.	$ 3.55
LAVATORIOS de fierro enlozado de 50 ctm., c|u.	$ 14.90
LAVATORIOS de fierro enlozado de 55 ctm., c|u.	$ 17.90
LAVATORIOS de fierro enlozado de 60 ctm., c|u.	$ 24.50
CACEROLAS enlozadas azul de 14 cemt., c|u.	$ 3.80
CACEROLAS enlozadas azul de 16 cent.	$ 4.30
CACEROLAS enlozadas azul de 20 cent.	$ 5.90
CACEROLAS enlozadas azul de 24 cent.	$ 6.90
CACEROLAS enlozadas azul de 28 cent.	$ 9.40
RECIPIENTES enlozados 30 centm.	$ 19.90
IRRIGADORES enlozados 1 litro	$ 4.50
IRRIGADORES 1 1|2 litro	$ 4.90
IRRIGADORES enlozados de 2 litros	$ 5.50
SOPERAS enlozadas de 20 cent., c|u.	$ 14.50
SOPERAS enlozadas de 26 centm., c|u.	$ 28.50

SERVICIOS DE MESA, de media porcelana, compuesto de:

12 Platos hondos, 24 platos extendidos, 12 platos postre
12 Tazas para té, 12 tazas para café, 1 Sopera, 2 fuentes con tapa, 2 azafates ovalados, 1 azafate redondo, 2 rabaneras.
1 Salsera, 1 frutero, 1 ensaladera.
Cada servicio... $ 295.00

SERVICIOS DE CUCHILLERIA, compuesto de:

12 Tenedores mesa, 12 tenedores postre, 12 cucharas mesa.
12 Cucharas postre, 12 cuchillos mesa, 12 cuchillos postre.
12 Cucharitas de té o café, 1 cuchara, 1 cucharón.
El servicio completo, en... $ 275.00

ELECTRICO

AMPOLLETAS de 16, 32, y 50 bugías, c|u.	$ 2.75
PLANCHAS eléctricas, c|u.	$ 28.50
CACEROLAS eléctricas, desde	$ 24.00
TETERAS eléctricas, desde	$ 45.00
TULIPAS eléctricas, desde	$ 2.50
PENDIENTES blancas para baño, c|u.	$ 18.00
GLOBOS para baño, c|u.	$ 35.00
GLOBOS de fantasía, c|u.	$ 67.50
FAROLES de bronce de fantasía, c|u.	$ 65.00
ARAÑAS de fierro, estilo colonial, desde	$ 115.00
LAMPARAS de comedor, desde	$ 125.00
LAMPARAS de velador de porcelana, c|u.	$ 28.50

ARTEFACTOS SANITARIOS

TAZAS para W. C. Nacional, c|u.	$ 30.00
TAZAS para W. C. amarillas, c|u.	$ 39.50
TAZAS para W. C. blancas, c|u.	$ 49.50
TAZAS para W. C. Silenciosos, c|u.	$ 90.00
W. C. amarillos, completos, c|u.	$ 94.50
W. C. blancos completos, c|u.	$ 103.50
W. C. silenciosos, con taza y tanque loza, c|u.	$ 215.00
W. C. silenciosos, con taza loza, y tanque madera aorrado en cobre, c|u.	$ 182.50
LAVATORIOS murales completos, con 1 llave, consola y desagüe, desde	$ 75.25
LAVATORIOS pedestales, con accesorios (nuevo modelo), c|u.	$ 245.90
LAVATORIOS pedestales, taza 75 centm., fabricación nacional	$ 115.90
LAVATORIOS redondo de 30 centm. c|. desagüe de bronce niquelado, c|u.	$ 34.90
BAÑOS de 6 pies, fabricación nacional, c|u.	$ 60.00
BAÑOS de 6 pies americanos, c|u.	$ 110.00
BAÑOS de guagua enlozados, c|u.	$ 155.00
BAÑO de Lluvia enlozados, c|u.	$ 275.00
BAÑO de Lujo, borde ancho, c|u.	$ 890.00
LLUVIAS de 2 llaves, nacional, c|u.	$ 125.00
LLUVIAS de 2 llaves, importadas, c|u.	$ 215.00
LLUVIAS de 4 llaves, nacional, c|u.	$ 198.00
LLUVIAS de 4 llaves, importadas, c|u.	$ 295.00
LLUVIAS de 4 llaves combinadas c|. champo, c|u.	$ 335.00
LLUVIAS de 4 llaves, c|. termómetros, c|u.	$ 345.00
ROSETAS para lluvia, c|u.	$ 5.90
ROSETAS de loza Maddocks, c|u.	$ 27.80
BAÑOS de pies, con 2 llaves, caliente y fría, c|u.	$ 187.90
BIDETES de 2 llaves, fabricación nacional, c|u.	$ 89.80
BIDETES de 2 llaves importadas, c|u.	$ 137.90
ESPEJOS de laqué, con luna biselada, c|u.	$ 33.90
JABONERAS y ESPONJERAS para baño, c|u.	$ 1.95
PAÑERAS BLANCAS de laqué, c|u.	$ 5.75
PAÑERAS niqueladas, c|u.	$ 9.25
ASIENTOS para baño de laqué, c|u.	$ 11.50
PISOS de corcho, c|u.	$ 18.90
PISOS de goma, esponja, c|u.	$ 33.75
BOTIQUINES, sin luna, c|u.	$ 43.50
BOTIQUINES con luna biselada, de laqué, c|u.	$ 63.00

25 INSTALACIONES DE BAÑO COMPLETAS, compuesta de:

1 Baño de 6 Pies fabricación nacional, con pequeña avería.
1 Bidet con 2 llaves de bronce niqueladas completo.
1 Lavatorio de 80 centm. completo.
1 W. C. corriente de fabricación nacional.
1 Califont a leña de fabricación nacional.
1 Jabonera para baño.
1 Piso para baño laqué.

TODO POR LA SUMA DE $ 500.

1 SALA DE BAÑO DE LUJO, compuesta de:

1 Baño enlozado Inglés, con 2 llaves, caliente y fría.
1 Bidet de loza de 2 llaves, desagüe y pitón niquelado.
1 Lluvia de 1 llave niquelada y cortina.
1 Calentador de cobre para baño.
1 Califont de serpentina a leña.
1 Piso de laqué.
1 Espejo para lavatorio, en... $ 987.50

PRECIOS ESPECIALES PARA COMERCIANTES, CONTRATISTAS E INSTALACIONES COMPLETAS

Todas las existencias de nuestro departamento Sanitarios, lozas, menajes eléctricos, etc., etc., liquidamos en esta semana al precio de costo.

DESDE EL LUNES VISITE NUESTROS ALMACENES, ESTADO 55 - 57 y nuestro departamento Sanitario, MONEDA 855-859

Morello & Castagneto.

DEFUNCION

Habiendo fallecido mi inolvidable hermana, señora

Berta Poblete de Araya

Ruego a mis amigos acompañar sus restos al Cementerio General, hoy Domingo 31, a las 4 de la tarde, servicio que agradeceremos eternamente. El cortejo partirá de su casa habitación, San Pablo 4147.

AGUSTIN ARAYA, HERMANAS Y FAMILIA

DEFUNCION

Ha dejado de existir el señor

Felipe Morales Contreras

Sus restos serán conducidos al Cementerio General hoy Domingo 31 del presente, a las 10.30 A. M.

El cortejo partirá desde su casa habitación, calle Maule 1026.

LA FAMILIA.

DEFUNCION

Ha dejado de existir

Laurita Moroni Ricci

Sus restos serán conducidos al Cementerio General hoy Domingo 31 del presente, a las 4.30 P. M.

El cortejo partirá desde su casa habitación, calle Progreso N.o 1771.

JUAN EUGENIO MORONI Y FAMILIA

IN MEMORIAM

El Lunes 1.o de Febrero primer aniversario de la muerte del señor

Luis A. Peña Huerta

Se rezarán misas por el descanso de su alma en el templo de la Gratitud Nacional y en la Iglesia de San Francisco de El Monte, a las 9 A. M.

LA FAMILIA.

DEFUNCION

Ha dejado de existir nuestro querido esposo y padre, señor

Ramón 2.o Valverde Prieto

Sus restos serán sepultados hoy privadamente en el Cementerio General, a las 5 P. M.

LA FAMILIA.

DEFUNCION

Habiendo fallecido nuestro querido deudo

Gerónimo Yankovic Restoric

Rogamos a nuestros amigos y a los que de él fueron acompañar sus restos al Cementerio General hoy Domingo 31 del presente, a las 4 P. M.

El cortejo partirá desde el Pensionado de San Vicente de Paul.

LA FAMILIA...

IN MEMORIAM

Lunes 1.o de Febrero, aniversario de la muerte del mayor don

Ramón Luis Reyes

Se dirá una misa por el descanso de su alma, a las 10 en la Catedral.

LA FAMILIA.

IN MEMORIAM

El Lunes 1.o de Febrero, a las 9 A. M., en la Capilla de las Animas, Teatinos al llegar a San Pablo, se dirá una misa por el descanso del alma de don don

Pedro Vila

Se ruega a sus amigos asistir a ella.

LA FAMILIA.

LUTOS

El mejor surtido en plaza lo encontrará usted en el

MANTO ELEGANTE

Pasaje Matte 28

Especialidad en echarpes, sombreros y tocas de crep Georgette, enaguas, faldas y blusas en seda y lana.

POMPAS FUNEBRES

EMPRESA ZENTENO

ESTADO 17 | DELICIAS 2584
TEL. 4275 | TEL. 624

ATIENDE DIA Y NOCHE

DEFUNCION

Habiendo dejado de existir nuestra idolatrada hijita

Emilita Cristina Figueroa Cordero

Comunicamos a nuestros amigos que sus funerales tendrán lugar el Lunes, a las 4 P. M., partiendo el cortejo de su casa, Rogelio Ugarte 1847.

Sus desconsolados padres.

MANUEL FIGUEROA, CELINDA CORDERO DE FIGUEROA

Maderas

Realizo dos carros roble

1x8—4 1|2 vs., 2.30
1x10—4 1|2 vs., 2.80
2x4—4 1|2 vs., 2.30
3x4—4 1|2 vs., 3.40
4x4—4 1|2 vs., 4.50

HERRERA 729

Propuestas Públicas

Se piden propuestas públicas por suma alzada, para la construcción de una casa habitación de dos pisos y almacén, en la calle Dardignac 560. Bases y especificaciones se pueden consultar en el estudio del arquitecto Abel Gutiérrez A., Huérfanos 1062, de 10 a 12. Las propuestas se recibirán hasta el Viernes 6 de Febrero y se abrirán ese mismo día a las 12.

Automovilistas

Carrocerías Giovinazzi

Es la marca que tenéis que exigir, para tener un coche que reuna todas las cualidades.

Av. SANTA MARIA 01080

Teléfono 1030. — Casilla 3821.

CÓLERA
FIEBRE
TIFOIDEA
DIFTERIA
TUBERCULOSIS

Las moscas son un vehículo de la enfermedad—Mátelas

¡MOSCAS, en todas partes! ¡Molestando constantemente, zumbando—moscas que traen en sus patas suciedad y enfermedades!

Las moscas son indudablemente los mayores enemigos de la salud humana. Viven en la inmundicie y traen microbios de muchas enfermedades al hogar. Las moscas contaminan todo en cuanto se posan.

Al cabo de años de investigaciones la renombrada empresa mundial, la Standard Oil Co. (New Jersey), E. U. A., ha perfeccionado un producto que ofrece un medio seguro y sencillo de exterminar las moscas.

Este producto es el Flit. Atomizando este producto se limpia una casa en pocos momentos de las moscas y mosquitos que traen la enfermedad. El Flit es limpio, fácil de emplear y ofrece toda seguridad. Extensas pruebas han demostrado que el rocío Flit no mancha ni daña los tejidos más delicados.

Flit extermina los insectos que infestan la casa

Con solamente atomizar el Flit se exterminan las moscas, los mosquitos, las chinches, las cucarachas, las hormigas y asimismo sus gérmenes. Flit penetra en las hendeduras y rendijas en que se alojan y reproducen los insectos. Se puede también pulverizar Flit sobre la ropa; mata las polillas y sus larvas que hacen agujeros en la ropa.

Para librar una casa de estos insectos dañinos basta pulverizar Flit. De venta en todas partes.

STANDARD OIL CO. (New Jersey), E. U. A.

Distribuído por West India Oil Company, Santiago

FLIT

Marca registrada

DESTRUYE

Moscas - Mosquitos - Polillas - Hormigas
Chinches - Pulgas - Cucarachas

Muchos otros insectos y sus gérmenes que infestan el hogar

La lata amarilla con faja negra

Para obtener mejor resultado se debe emplear el pulverizador de mano Flit

3

LA TORNERIA "EL CONDOR"

Cóndor 1380.—Tel. 270 Parque

TIENE EL AGRADO DE OFRECER A USTED SU INTERESANTE STOCK DE

MUEBLES COLONIALES

Y LAMPARAS DE MADERA

Jóvenes Españoles

SE NECESITA UNO O DOS, CON ALGO DE CAPITAL, PARA DEJARLOS AL FRENTE DE UNA DE LAS BUENAS TIENDAS DE SANTIAGO

Dirigirse por escrito e indicando competencia, informes y capital:

ANDIONA. — CASILLA 2574.

Ultima Semana

DE LA GRAN BARATURA

Caballero, ¿quiere lucir en la Playa? Aproveche la baratura de esa semana de los saldos de Ropa de Palm Beach en la

CASA

Industrial de Chile

HAY:

AMBOS, compuesto de paletó y pantalones de Palm Beach tejido de fibra de Palma de Cocko, a	$ 88.00
IDEM mezclado con seda	$ 118.—
AMBOS de Tuxor de hilo lavado,	$ 80.—
AMBOS de gabardina, artículo de mucha aceptación	$ 55.00
PALETOES para el campo desde	$ 11.00
GUARDAPALVOS de brín crudo	$ 8.80
GUADAPOLVOS de tuxor de hilo lavado	$ 15.80
GUARDAPOLVOS de niños de todas edades,, desde	$ 6.00

En jockeys y gorras a precios fuera de competencia.

EN COMBINACIONES

COMBINACIONES de kaqui a	$ 20.00
COMBINACIONES de mezclilla	$ 25.00
IDEM artículo muy durable	$ 30.00

Solamente por esa semana en

Alameda 2456

Entre Avda. España y Molina, frente a Sotomayor

FOOTBALL

LOS PARTIDOS AMISTOSOS DE HOY FUERA DE LA CAPITAL

EL BENJAMIN DAVILO ACTUARA CON EL AMERICA F. C., DE RANCAGUA, POR UN VALIOSO TROFEO

Numerosos clubs de la capital, aprovechando las vacaciones, saldrán hoy a numerosos puntos de los alrededores para pasar un día de campo y a la vez afianzar relaciones con sus congéneres.

EL BENJAMIN DAVILA A RANCAGUA

El Dávila, que en la temporada última actuó con brillo en la competencia por la Copa República, de la Asociación Santiago, se dirigirá a Rancagua, por el tren de 8.15 A. M., para jugar con el América F. C., uno de los clubs más prestigiosos de aquella localidad, en disputa del trofeo Carlos Muñoz.

Ante el árbitro señor Francisco Viveros, los conjuntos se presentarán así:

B. Dávila

C. Gutiérrez
V. Serrano B. Valenzuela
Reyes Rodríguez Prado
Mallea Rojas Riveros
González

Salas

O

Vásquez

Herrera
Salvo Contreras Brante
Aqueveque M. González Arriola
Sepúlveda Vaedura
B. Oñate

. América

De preliminar jugarán los segundos equipos.

EL WANDERER INFANTIL A BUIN

A la 1.50 P. M., partirá desde la Estación Alameda, la delegación del Wanderer Infantil III que va a jugar con el tercer cuadro del Unión Atlético Infantil de ese pueblo. Los jugadores locales es reunirán a las 12.30 P. M., en la garita Mapocho.

EL 5 DE ABRIL F. C. A MAIPO

Esta institución partirá por el tren de 8 A. M., en viaje campestre a Maipo, como clausura de temporada. Se desarrollará el siguiente programa:

100 metros para guatones. 200 metros para todo competidor. 200 metros para todo competidor con obstáculo. 100 metros para todo competidor con huevo en la cuchara. 100 metros en tres piernas por pareja. 50 metros en tres patas. Posta 400 metros (4x100). Concurso de cuecas.

EL YUNGAY F. C. EN EXCURSION A SANTA INES DE NOS

A la 1.40 P. M., se dirige a Nos el primer equpo del Yungay y un crecido número de adherentes.

Entre el extenso programa deportivo que se desarrollará, figura un partido de football con el Santa Inés, en el que actuarán los siguientes jugadores:

Santa Inés

Jería
Lochan Gaet
Martínez Pacheco Quiroz
Silva González Figueroa
Lagos Cáceres

O

Moris Rojas
Hevila Luque Arredondo
García Gómez Acevedo
Cañete Rebeco
Sepúlveda

Yungay

Reservas: Meza, Valladares y Campos.

EL GALVARINO ATLETICO A GRANEROS

A las 8 A. M., se dirigirá a Graneros la delegación de este club, a jugar con el Weir Scott de ese pueblo. Ante el árbitro señor Segundo Baeza, los cuadros actuarán así:

Galvarino

J. Baeza
E. Doñas A. Herrera
M. Valdivia M Gutiérrez A Carrasco
R. Aguirre J. Zúñiga Villarroel
C. Martínez O. Baeza

O

R. Tornería T. Vásquez
J. Sánchez Z. Pavez E. Osses
Conteras R. Pérez M. Pérez
L. Tamayo E. Meneses
R. Gamboa

Weir Scott y Cía.

Réservas: Por el Galvarino, R. Suau, A. López, E. Martínez.

Por el Weir Scott y Cía, E. Osses, P. Cornejo, N. Romero.

Actuarán por la Copa Soto Aguilar que se disputará en dos años.

EL REPUBLICA F. C. A RENCA

A la 1.30 P. M., se reunirán los socios del República en A. Prat esquina de 10 de Julio, para jugar en el Estadio Nacional de Renca, entre el primero y segundo cuadros.

EL COCHRANE STAR A MALLOCO

A la 1 P. M., se reunirán en Sargento Aldea N.o 1339, los socios de este club a fin de dirigirse a Malloco, para jugar con el Malloco Atlético, por 11 medallas de plata de estímulo, entre los primeros cuadros y una medalla para el capitán del segundo equipo.

EL CARIOCA A LA FLORIDA

Desde la Plaza Italia, a las 12.30 P. M., se dirigirán a La Florida, en excursión, los socios del Carioca F. C., para jugar, su primer y segundo equipo, con los de igual categoría del Florida F. C.

LOS LANCES SEMI - FINALES DE HOY POR EL CAMPEONATO LIBRE

SE VERIFICARAN EN LA CANCHA DEL SANTIAGO F. C.

En la tarde de hoy se verificarán los encuentros semi-finales por la primera y segunda División del campeonato libre, organizado por la Liga Nacional Obrera, en el cual han participado destacados clubs de las Ligas y Asociaciones locales.

La reunión empezará a las 4 P. M. en la cancha del Santiago F. C. ubicada en Independencia 1111.

El hecho de que, después de cuatro interesantes jornadas, hayan quedado clasificados los clubs M. Acevedo y U. de Caldereros, ambos de la Liga Nacional, para disputar el título máximo del Campeonato al Maestranza Atlético de los registros de la Asociación Santiago, dan un realce de sumo interés a la contienda de hoy.

En lo que respecta al preliminar, que es semi-final también, entre las primeras escuadras del Etchepare y Santa Elvira, nada puede agregarse, ya que el entusiasmo de ambos conjuntos dará margen a una brega reñida e interesante.

De acuerdo con una resolución del directorio de la Liga, los dos lances de hoy deberán definirse al primer goal en caso de terminarse el tiempo reglamentario en empate.

Los encuentros serán de media hora por lado.

Las partidas se han fijado en el siguiente orden:

Etchepare I v. U. Santat Elvira I. Hora: 4 P. M. Arbitro, señor R. Barrueto.

U. Caldereros I v. M. Acevedo I. Hora: 5 P. M. Arbitro, señor Francisco Viveros.

La entrada ha sido fijada en la suma de 60 centavos para espectadores y 20 para jugadores.

LA MANIFESTACION DE HOY EN HONOR DEL NUEVO DIRECTORIO DEL GIMNASTICO

UN SALUDO DEL PRESIDENTE A SUS ASOCIADOS REPARTIDOS EN EL PAIS

Hoy, a las 3P. M., en la quinta Belga, de la comuna de Barrancas, ubicada en el paradero "Los Olivos", frente a la iglesia, se verificará una simpática manifestación, en honor del nuevo Directorio, de esta conocida y prestigiosa institución.

El punto de reunión, de partida, será a las 2 P. M., en Mapocho esquina de Matucana, desde donde los manifestantes se dirigirán en masa al lugar ya designado.

El presidente, señor Rogelio González, trasmite por intermedio de las columnas de nuestro diario, el siguiente saludo a los socios, repartidos en diverosa puntos del país:

"Estimados consocios:

El 26 de Enero del presente año en curso, cumplió 20 años de vida deportiva, el club, al que vosotros contribuisteis con vuestros años de juventud con vuestras mejores energías, al engrandecimiento de él. Me permito recordaros esta magna fecha para el querido Gimnástico F. C., y quiero hacer llegar hasta cada uno de vosotros, que estáis alejados y radicados en diferentes pueblos de la República, mi más fervientes saludos de aprecio por vuestros enormes sacrificios prestados a la colectividad, que hoy surge poderosa, querida y respetada de todas sus demás congéneres. Y sólo os pido que desde donde vosotros estáis resididos, aportéis yuestro generoso concurso, formando colectividades como ésta, que honran al más popular de los deportes y enorgullecen la dignidad de la patria".

El secretario de prensa de este club nos pide publicar la siguiente carta del ex-socio señor Víctor Torrealba:

"Señor Rogelio González, presidente del Gimnástico F. C. — Presente.

Mi distinguido amigo:

Con gran placer vengo a felicitarte, y por tu intermedio a todos los miembros de ese glorioso Gimnástico, en su veinte aniversario de existencia.

Sólo una alma templada en el deporte como la tuya e inspirada en un amor inmenso por la vida al aire libre, podrá apreciar debidamente, como se quiere a las instituciones que uno ha formado desde sus primeras ideas y por la que ha puesto a su servicio el entusiasmo de su niñez y juventud.

Aunque alejado de su seno, durante los últimos años, motivado por las circunstancias que están en tu conocimitnto y en el de todos los socios antiguos, no he podido menos de sentir en este día, una alegría infinita, y en mi alma deportista siento vibrar con cariño, el recuerdo de cada uno de sus hombres, como también veo pasearse en el verde césped de los campos deportivos, el negro y grana del querido Gimnástico en sus interminables y brillantes triunfos.

Nada más halagador para mí. ver en el puesto de avanzada a uno de sus principales fundadores y luchador incansable: Rogelio González. Una institución que así hace justicia a sus mejores hombres, se prestigia por sí sola y es por eso que el Gimnástico F. C., hoy goza del cariño y respeto dentro de los clubs congéneres.

Triunfos, salud y felicidad para su presidente, para su Directorio e igualmente para cada uno de sus distinguidos miembros son los deseos fervorosos de tu antiguo amigo en este glorioso veinteavo aniversario".

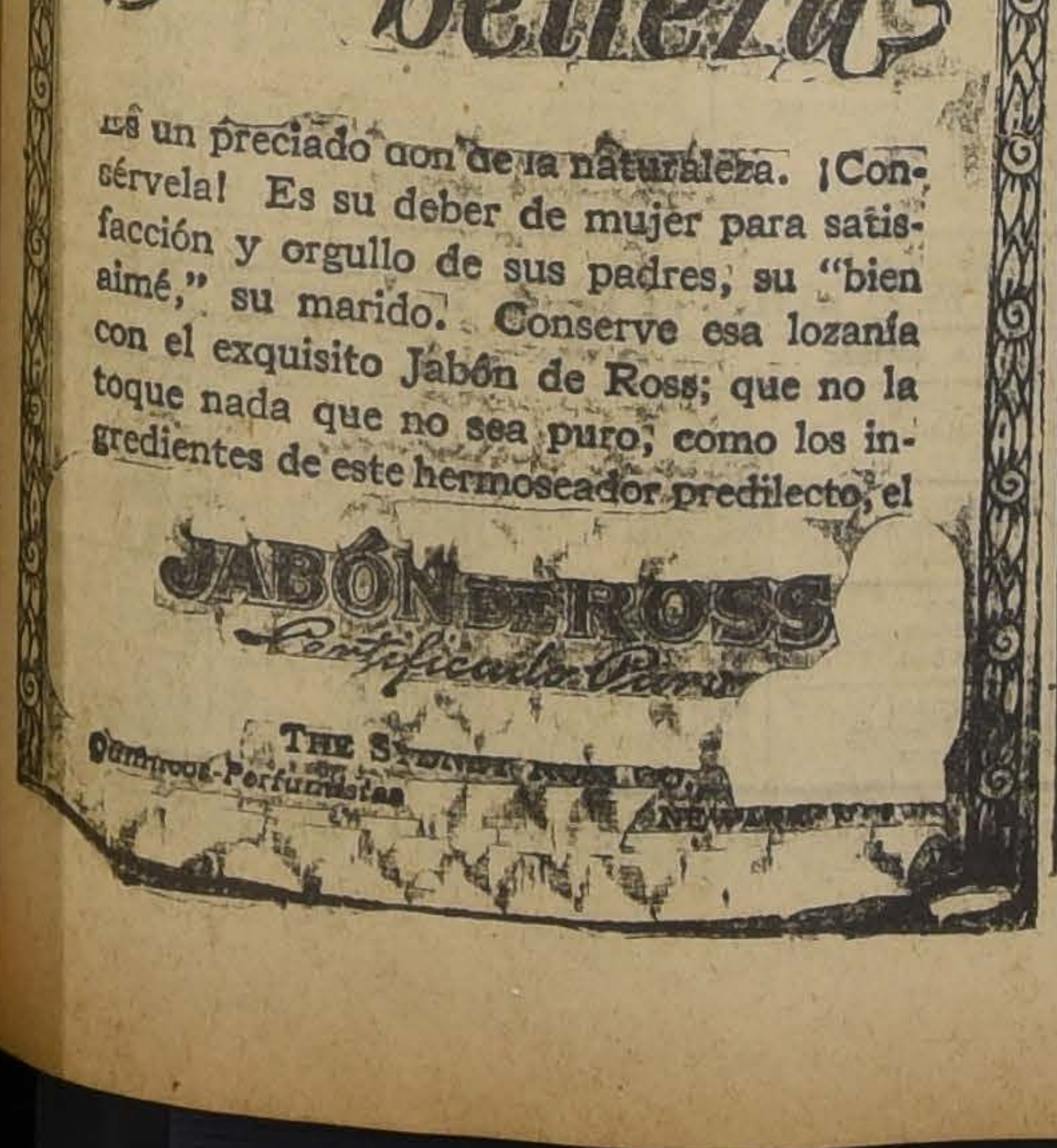

Su belleza

es un preciado don de la naturaleza. ¡Consérvela! Es su deber de mujer para satisfacción y orgullo de sus padres, su "bien aimé," su marido. Conserve esa lozanía con el exquisito Jabón de Ross; que no la toque nada que no sea puro; como los ingredientes de este hermoseador predilecto, el

JABÓN DE ROSS
Certificado Puro

THE S[illegible]
Químicos-Perfumistas

NATACION

LA REUNION DE HOY EN EL ESTADIO POLICIAL

EL CAMPEONATO LOCAL DE LOS 300 METROS ESTILO LIBRE Y DE LOS 100 METROS ESTILO LIBRE PARA DAMAS

Todos los aficionados a la natación tendrán oportunidad hoy de presenciar una interesante reunión acuática en la piscina principal del Estadio Policial.

Sirven de base a esta jornada dos campeonatos locales: 300 metros estilo libre para hombres y 100 metros estilo libre para damas, interviniendo para los 300 metros los nadadores Rafael 2.o Zúñiga y Luis Iribarren, ya muy conocidos en nuestros círculos deportivos; y para las damas, las señoritas Marta Schuler y Matilde Caffarena, nuestras más destacadas nadadoras.

Como se sabe, los participantes de estas pruebas deberán disputar el título nacional a los seleccionados del vecino puerto, que quedarán elegidos también hoy.

El campeonato de Chile se realizará el Domingo próximo en nuestra capital, bajo el control de la dirigente nacional.

El programa de hoy, que será controlado por la V Zona, se ceñirá al siguiente orden:

9.30 A. M.—Barcelona v. Badminton.

9.40 A. M.—Materiales Ferrocarriles v. Jorge Matte.

10 A. M.—300 metros estilo libre, campeonato de Santiago.

10.10 A. M.—100 metros estilo libre, damas, Campeonato de Santiago.

10.20 A. M.—Gimnástico Alemán II v. Universitario II.

10.40 A. M.—Quinta Normal I v. Unión Deportiva Española I. Amistoso.

El valor de las entradas ha sido fijado en un peso para hombres y 60 centavos para señoritas y niños, ambos sin derecho a baño.

CLUB NAUTICO QUINTA NORMAL.—Cita a entrenamiento todos los días en la piscina policial, de 12 M. a 1 P. M. y de 6 a 7 P. M. a los jugadores del primer equipo de water polo, señores Emilio Stutz, Rolando Herrera, Alberto Regord, Carlos Jofré, Rafael Zúñiga, Felipe Zúñiga, Gregorio Ramírez y Raúl Penicán, como asimismo al 2.o equipo y sus reservas.

Además, dichos equipos efectuarán un práctice hoy en la mañana en la piscina ya nombrada.

LA CONFEDERACION DEPORTIVA DE CHILE SE REUNIO ANTENOCHE

HACIA EL FOMENTO DE LOS JUEGOS ARAUCANOS.—EL CONCEPTO DE AFICIONADO.—VELODROMO PARA LOS CICLISTAS

Anoche se reunió el Consejo Directivo de esta Corporación, presidido por señor Ramón Cañas Montalva, con asistencia del Primer Vice-Presidente señor Alberto Davidson, del tesorero señor Carlos Amenábar, de los delegados señores Erasmo S. Vásquez, Alfredo Betteley, Leotardo Mátus, Federico Helfmann, Pedro Muset C., Julio Kilian, Francisco Barbier y del secretario señor Luis Pezoa G., se abrió la sesión a las 7 P. M.

Actas

Fueron leídas y aprobadas las actas N.os 5, 6, 7 y 8, sin modificaciones.

Personalidad jurídica

El secretario da cuenta que ha continuado la Mesa Directiva los trámites de la personalidad jurídica, trámites que están avanzados.

Libro de asistencia

El delegado señor Mátus insinúa la conveniencia de llevar un libro de asistencia de los señores directores y delegados para el exacto control y poder aplicar en forma los Reglamentos. Se acuerda llevar este libro.

Los juegos y deportes en el Centenario de Chiloé

El mismo delegado señor Mátus hace algunas observaciones acerca de la organización de los Juegos y Deportes en el Centenario de Chiloé, y para probar que éstos adolecieron de numerosas fallas, cita el caso de los Reglamentos para el Juego de Linao, que según expresión del señor delegado, eran una mescolanza de foot-ball, basket-ball y otros deportes. Cree necesario que la Confederación declare que los citados Reglamentos no son oficiales, y propone finalmente que se nombre una comisión para que reuna los Reglamentos de los juegos nacionales y araucanos.

Por su parte, el delegado señor Betteley dice que este organismo máximo del deporte nacional, debe también oponerse a que se llame a estas reuniones Olímpicas Nacionales o Juegos Olímpicos, pues en realidad estos nombres no representan la verdadera expresión que se les da en el terreno deportivo.

Finalmente, se nombra en comisión a los señores Leotardo Mátus, Aurelio Díaz Meza y Fanor Velasco para que reuna la reglamentación de los juegos araucanos, y a indicación del señor Pedro Musset, traten también de fomentarios, ya que es necesario hacer revivir estos antiguos juegos.

Concepto de aficionado

Se abre un extenso debate para aclarar el verdadero concepto de aficionado, materia muy interesante que deberá dejarse claramente estampada en los Reglamentos de la Confederación. Intervienen en el debate los Sres. Mátus, Vásquez, Betteley, Helfmann, Davidson, Cañas, con interesantes observaciones que serán materia de estudio en el momento que se aprueben los Reglamentos.

Receso

Se resolvió declarar en receso la colectividad hasta el 15 de Marzo.

Velódromo Ciclista

El delegado del Ciclismo, señor Musset, hace presente que la Unión Ciclista de Chile se encuentra actualmente empeñada en una obra de gran aliento, como es la construcción de un Velódromo, tareas para las cuales solicita cooperación de la entidad jefe, pues a pesar de todo los esfuerzos que hará la dirigente del ciclismo nacional, no podrá sola empeñarse en compromisos de tanta magnitud.

Se acuerda tener presente la petición del Ciclismo para el momento en que el Gobierno conceda los fondos para el deporte.

Se levantó la sesión a las 8.35 P. M.

Los partidos de Football de hoy en esta capital

Centro Deportivo El Tani v. Germinar

Los primeros, segundos y terceros equipos en la cancha del Germinar, calle Victoria frente a Juan Vicuña. Se iniciará son los terceros equipos a las 2.30 P. M. El match de fondo será arbitrado por el señor Juan Jiménez y se disputará un diploma de honor para el club y una medalla para el capitán.

En el barrio Matadero reina interés por acudir a esta reunión.

Benjamín Franklin v. Matadero Atlético. — Los primeros y segundos equipos jugarán amistosos en la cancha Matadero, comenzándose a las 3 P. M.

José M. Infanto v. Ausenci.—En la cancha del regimiento Tucapel, Bilbao esquina de Antonio Varas, comenzarán los segundos a las 4 P. M.

Huemul F. C. v. El Trovador F. C.—A las 4 P. M. en la cancha de este último.

Estrella del Oriente v. Coronel Ibáñez.—A las 3.30 P. M. en la cancha del Magallanes. Jugarán los primeros y segundos equipos.

Unión Lira v. Unión Coquimbo.—A las 3 P. M., en la cancha del primero.

Centro Deportivo Fábrica de Gas v. Unión Cordillera de Los Olivos.—A las 3 P. M. en Mapocho esquina Puente se reunirán los socios del Fábrica de Gas para dirigirse a Los Olivos y desarrollar un torneo deportivo con el Unión Cordillera.

ROYAL CLUB CICLISTA.—Este club llevará a efecto hoy una romería en unión del Club Ciclista Chacabuco al Cementerio General a las tumbas de los socios señores Luis A. Fredes y Bartolomé Planells por ser hoy el aniversario de sus fallecimientos.

Calendario excursionista de hoy

Cuerpo de Exploradores Piloto Pardo.— Excursión a la quebrada de El Alamo. Partida a las 5 de la madrugada. Rancho: libre. Tenida: Uniforme sin equipo.

Cuerpo de Excursionistas Caupolicán.—Excursión a Talagante en ferrocarril. Partida desde la Estación Alameda, a las 8 A. M. Rancho libre; tenida: uniforme sin equipo.

Cuerpo de Excursionistas Santiago.— Excursión a La Obra. Partida del segundo grupo a las 8 A. M. por ferrocarril de Pirque.

Termas de Catillo

(AL PIE DEL VOLCAN CHILLAN)

ESTACION PARRAL

Automóviles a todos los trenes. Avise su viaje, por carta o telegrama.

ALTURA: 350 metros sobre el mar.

CURACIONES: Verdaderas y maravillosas del reumatismo, corazón, arterio esclerosis, estómago, hígado, riñones, anemia, bronquitis, nervios, etc.

PRECIOS MODICOS

SANTIAGO, Huérfanos 1153, of. 7; VALPARAISO, Blanco 1242; CONCEPCION, Marcos Band

El match de beneficio de hoy en la cancha Escuela de Artes

A las 5 P. M., en este terreno se verificará esta tarde el partido concertado entre los Club Unión Camilo Henríquez y Laboratorio Chile, a beneficio de la Sociedad de Socorros Mutuos del Laboratorio.

Arbitrará el señor Carlos Tagle en presencia de los siguientes cuadros:

Camilo Henríquez:

Muñoz
Flores, Yáñez
Gutiérrez, Morales, Torres
Ayala, Rubio, Chamorro
Fernández Peralta

O

Arriagada Araya
Meni, Vega, O. González
Silva, Olea, Navarro
Salas, Arriagada
López

Laboratorio Chile

De preliminar jugarán el Mac Kay con el Concepción-Santiago.

CICLISMO

ROMERIA AL CEMENTERIO GENERAL.—Hoy a las 8 1|2 A. M. desde la Plazuela del Cementerio General los clubs ciclistas Royal y Chacabuco organizarán en conjunto una romería a las tumbas de sus malogrados socios señores Luis Fredes y Bartolomé Planells, con motivo de haberse cumplido últimamente el primer aniversario de sus fallecimientos.

UNION DEPORTIVA ESPAÑOLA.—Hoy a las 2 1|2 P. M. desde la Plaza Italia, partirán para Apoquindo en excursión los socios de esta institución.

Esta excursión es como preparación para unos torneos internos por camino. Habrá en disputa valiosos premios, donados por los señores Piedrá Hnos. y el señor Ayarza.

En el balneario se efectuará un concurso de natación, terminado el cual se servirán unas once en la quinta Santa Nicolasa.

NATIONAL CYCLE CLUB. — Hoy se efectuará una excursión entre los ciclistas de este club como preliminar para competir en el torneo interno del próximo Domingo.

El punto de reunión será la Plaza Chacabuco a las 2 P. M.

CITACIONES

Eleuterio Ramírez F. C.—Junta general para hoy a las 3 P. M. en calle Rengo N.o 865, entre Luis Beltrán y Av. J. M. Infante.

Almirante Simpson F. C.— Junta general para hoy a las 10.30 A. M. en Toesca 2031, casa 8.

Tabla: Encuentros pendientes en Paine, Monte y Pomares y unificación football.

Centro Deportivo Rafael del Canto.—Junta general para hoy a las 10 A. M. en San Ignacio 1010.

Se les recomienda la asistencia a los atletas señores Oscar Molina, Juan Ruiz, Juan Marín, Eduardo Iturra y al director del atletismo señor Rudecindo Erazo.

Benjamín Franklin F. C.—Junta general para hoy a la hora de costumbre en Pedro Montt 2047.

Tabla: Elección de directorio.

Unión Camilo Henríquez F. C.—Junta general para hoy a las 10 A. M. en la Escuela Normal Abelardo Núñez.

Tabla: Cuenta de tesorería y elección de directorio.

Constitución F. C.— Junta general para hoy a las 10 A. M. en Gálvez 261.

MUEBLES

de todas clases, precios sumamente bajos y con GRANDES FACILIDADES DE PAGO, VENDE

MUEBLERIA :
: LA REPUBLICA
Santo Domingo 1026

CONSULTE NUESTROS PRECIOS

EXCURSIONISMO

LA DIRIGENTE DEL EXCURSIONISMO SESIONO ANOCHE

LOS CONCURSOS DE PRIMAVERA.—EL 8.o ANIVERSARIO Y OTRAS MATERIAS TRATADAS EN LA REUNION

El Consejo Directivo de la entidad matriz del excursionismo chileno se reunió anoche bajo la presidencia del vice-presidente señor Pablo Ainzúa, con asistencia del tesorero señor Armando Paulsen, del director señor Luis Pezoa G. y de los delegados señores Daniel A. Espinosa, de Los Pirineos; Pedro Ainzúa, del Piloto Pardo; Guillermo Henríquez, del Hernando de Magallanes; Pablo Pinasco, del Jorge Matte; E. Mall y F. Assereto, del Caupolicán.

Concursos de Primavera

Se dió cuenta del resultado de los concursos de Primavera que se verificaron bajo el control de esta Federación y auspiciados por el Touring Club Chileno. Se nombró en comisión a los señores Pedro Ainzúa y A. Paulsen, para que de acuerdo con el señor Diógenes Valenzuela finiquiten este asunto.

Fomento de excursionismo

Los representantes de las diferentes instituciones afiliadas dieron cuenta de sus actividades en la temporada, y de los diferentes sitios recorridos en sus diversas excursiones, en todas las cuales se ha hecho intensa propaganda en favor del excursionismo

El octavo aniversario de la Federación

El 12 de Febrero próximo cumplirá es corporación ocho años de vida. Con este motivo el Consejo resolvió nombrar una Comisión formada por los señores Pablo Ainzúa, Daniel Espinosa y A. Paulsen, para que se encarguen de la organización del programa de festividades conmemorativas.

Excursión de turismo al Sur de Chile

El director señor Pezoa, da cuenta del viaje de turismo que en compañía del presidente de la Federación realizarán durante la primera quincena de Febrero al Sur de Chile. En esta oportunidad aprovecharán para realizar, dice, una activa propaganda en favor de los ideales que sustenta la Federación.

Nombramiento de secretario

Se nombró secretario accidental al señor Guillermo Henríquez, en vista que los titulares no han concurrido a las reuniones.

Nuevo local

La Federación continuará reuniéndose en San Diego N.o 333, nuevo local que ofrece mayores comodidades que el actual.

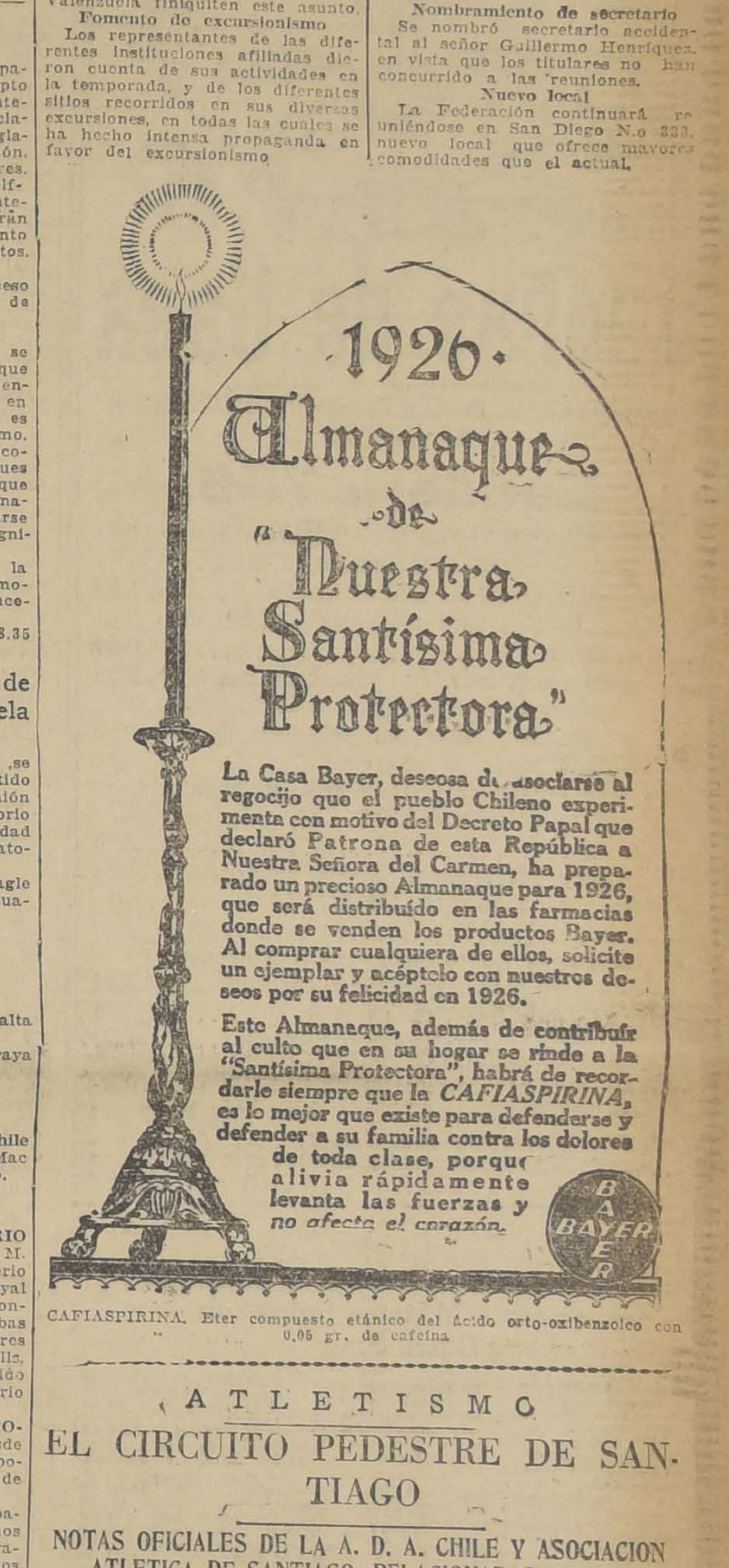

1926
Almanaque de "Nuestra Santísima Protectora"
BAYER

La Casa Bayer, deseosa de asociarse al regocijo que el pueblo Chileno experimenta con motivo del Decreto Papal que declaró Patrona de esta República a Nuestra Señora del Carmen, ha preparado un precioso Almanaque para 1926, que será distribuído en las farmacias donde se venden los productos Bayer. Al comprar cualquiera de ellos, solicite un ejemplar y acéptelo con nuestros deseos por su felicidad en 1926.

Este Almanaque, además de contribuir al culto que en su hogar se rinde a la "Santísima Protectora", habrá de recordarle siempre que la *CAFIASPIRINA*, es lo mejor que existe para defenderse y defender a su familia contra los dolores de toda clase, porque alivia rápidamente levanta las fuerzas y no afecta el corazón.

CAFIASPIRINA. Eter compuesto etánico del ácido orto-oxibenzoico con 0,05 gr. de cafeína

ATLETISMO

EL CIRCUITO PEDESTRE DE SANTIAGO

NOTAS OFICIALES DE LA A. D. A. CHILE Y ASOCIACION ATLETICA DE SANTIAGO, RELACIONADAS CON LA INSCRIPCION DE FLORIDOR CASTILLO

Los socios del Pietro Dorando se entrenarán hoy Domingo en la carretera de Los Pajaritos y Maipú para quedar listos en sus ensayos de larga distancia.

PASAN DE CIEN LOS INSCRITOS

Como lo dijimos en una edición pasada, las listas de inscripciones hay que remitirlas a Avenida Matta 1371, donde los corredores serán atendidos por el señor Gabriel Droguett.

S. E. DONARA EL PREMIO PARA EL VENCEDOR

Como lo informaron "Los Tiempos" de ayer, S. E. será el donador del premio para el vencedor.

Don Vicente Adrián, presidente honorario del Pietro Dorando, fué el auspiciador de esta donación.

SOBRE LA PARTICIPACION DE PLAZA Y CASTILLO

Se viene observando en el público un interés superior a cuantos se hayan conocido hasta la fecha por presenciar la carrera de la cual nos venimos preocupando.

Y ese interés está en la creencia de que participarán los dos "ases" del pedestrismo nacional Castillo y Plaza.

A este respecto hemos recibido las siguientes comunicaciones oficiales:

"Santiago, 28 de Enero de 1926. —Señor Redactor de Deportes.— "La Nación". — Presente.

Muy señor mío:

En atención a la importancia que puede tener el hecho que la sección de su digno mando haga aparecer al señor Floridor Castillo como tomando parte en una carrera organizada por el Pietro Dorando, de los registros de la Asociación Atlética de Santiago, me permito manifestar a Ud. que la afiliada nuestra que dirige el atletismo en esta ciudad, ha sido notificada que, no habiéndose recibido permiso hasta este momento de parte de la Federación Internacional de Aficionados Atléticos para que dicho corredor sea considerado nuevamente como aficionado, no podrá permitir dicha inscripción ni menos, por cierto, su participación.

Además, me permito solicitar de Ud. quiera tener a bien considerar que nuestros Reglamentos no autorizan que el señor Martiniano Becerra figure en calidad de socio inscrito y por lo tanto no debe su nombre estamparse como organizador, pudiendo él, si lo desea, figurar de distintas maneras que no contraríen ni la forma ni el fondo de la letra de la reglamentación internacional.

De Ud. Atto. y S. S. — (Firmado). — **A. W. Betteley**, secretario accidental de la Asociación de Deportes Atléticos de Chile."

"Santiago, 28 de Enero de 1926. —Señor Redactor de Deportes de "La Nación". — Ciudad.

Muy señor mío:

Habiendo esta dirigente local advertido al Club Pietro Dorando, que no ha sido concedido el permiso para que el corredor Floridor Castillo pueda participar en la carrera Travesía de Santiago, rogamos a Ud. quiera tener a bien no aceptar figure el nombre de este corredor en las listas que aparezcan en los diaros.

No es posible que se imagine el público aficionado al atletismo que esta dirigente local exagera la aplicación de los Reglamentos Internacionales con los que no están en sus filas y es benévola hasta la exageración, al tratarse de los suyos.

Mientras no tengamos el aviso oficial de la A. D. A. Chile en el sentido que el señor Floridor Castillo pueda participar contra los aficionados, no permitiremos que él intervenga, lo que hemos comunicado al club interesado, extrañándonos la persistencia en querer que el público de Santiago se imagine que Floridor Castillo ya, por el sólo hecho de figurar en los registros de la A. A. de Santiago, esté en condiciones de competir como aficionado.

De Ud. Atto. y S. S. (Firmado). —**Julio Kilian**, presidente de la Asociación Atlética de Santiago".

CIRCULO ATLETICO ROYAL. — Hoy se llevará a efecto el último entrenamiento de los atletas que van a participar en el circuito de Santiago. A este entrenamiento que se efectuará a las 4 P. M., en la Quinta Normal, es indispensable la asistencia de los señores Ramón Espinoza, Ricardo Beardeley, José Gómez, Eduardo Díaz, Temístobles Rodríguez, Rudecindo Puentes, Guillermo Tapia, Ramón Toledo, Armando Saavedra, Gilberto Avila, Julio Montero, Luis Rojas, Francisco Aburto y Exequiel Cárdenas.

LOS TRABAJOS DE LA MAÑANA DE AYER EN EL HIPODROMO CHILE

PISTA PESADA

Peña Blanca
montada por J. Donaire, pasó 600 metros en 40 2|5. Después de un descanso repitió 800 en 53 4|5.

Pichardín
montado por A. Zúñiga pasó 200

PISTA LIVIANA

Foch
montada por J. Donaire pasó 400 metros en 46 1|5.

La Ratera
montada por M. Zúñiga pasó 400 metros en 25.

Kayuweo
montado por A. Godoy pasó 400 metros en 27 2|5 al carrerón.

Lacierva
metros en 13 2|5 y repitió en 13.

Lea
montada por E. Canales pasó 400 metros en 26.

Discutido
montado por R. Ubilla pasó una vuelta en 1.45.

montada por A. Godoy, pasó 400 metros en 27 1|5, al carrerón.

Fullero
montado por C. Santelices pasó 400 metros en 25 3|5.

Guersey
montada por un aprendiz pasó 400 metros en 27 1|5.

Crimora
montada por E. Cáceres pasó 400 metros en 25 2|5.

Dueñas de Casa

LA EX-SUCURSAL DE SINGER SEWING MACHINE Co. SITUADA EN

Bandera 766

ES LA CASA QUE VENDE MAS BARATO. "TOME NOTA DE SUS PRECIOS".

AGUJAS para máquinas SINGER, doc. a . . . $ 1.80
ATORNILLADORES para máquinas SINGER, cada uno a . . . . $ 0.60
HILO para coser, carr. 200 yds., cada una a $ 0.60
(Comprando este hilo tiene opción a valiosos premios, como ser máquinas de pie SINGER, relojes de oro, etc.)
HILO para bordar, carr. 1,600 yds., en blanco, negro y colores, desde $ 1.40, cada una, hasta . . . . $ 2.00
GOMAS para devanadores SINGER, cada una $ 0.20
ACEITE para máquinas SINGER (3 onzas), frasco . . . . $ 1.40
(Con cada frasco obsequiamos 3 agujas)
CORREAS para máquinas SINGER, cada una a $ 3.00
ACEITERAS muy finas, cada una a . . . . . $ 0.50
TIJERAS curvas para bordar, c|u. desde . . $ 4.50

NOTA.— Nuestros precios en REPUESTOS PARA MAQUINAS SINGER, son un 25 por ciento más bajos que los de cualquier otra casa similar.

No tolere una sola mosca ni mosquito en su casa. Mátelos todos con "Black Flag"

Para el hombre y los animales domésticos el "Black Flag" es absolutamente inofensivo. Pero es el más poderoso exterminador de moscas, mosquitos y cucarachas que se ha descubierto. Los insectos lo respiran y mueren. Pues el "Black Flag" contiene un ingrediente secreto, de procedencia vegetal, que les ocasiona la muerte instantáneamente. Ninguno sale con vida.

Eso es lo notable del "Black Flag." Es un exterminador perfecto. Mata todos los insectos. Los insecticidas corrientes matan, cuando más, sólo 6 insectos de cada 10. Los cuatro que salen con vida se reproducen por centenares y la plaga no se acaba.

Pero el "Black Flag" mata 10 insectos de cada 10. Mata hormigas, polillas, chinches, pulgas, pulgones y piojos de gallina, así como moscas, mosquitos y cucarachas.

No escapa una sola cucaracha a los mortales efectos de este insecticida, el más poderoso de todos.

El "Black Flag" se ofrece en dos formas, en polvo y líquido. Ambos son igualmente eficaces para toda clase de insectos. Debemos hacer, sin embargo, estas tres advertencias: nunca se use el líquido en las pieles: para preservarlas de la polilla empléese el polvo. Usese siempre el polvo para matar pulgas y piojos.

Son muchos los usos del polvo y del líquido: úsese éste para matar moscas, mosquitos y polillas, y el polvo para matar cucarachas, hormigas, chinches, pulgas, pulgones y piojos de gallina.

El "Black Flag" cuesta menos. De venta en las droguerías, abacerías, ferreterías y almacenes de venta al por menor. Compre hoy mismo el "Black Flag."

BLACK FLAG

No. 524

Distribuidores: MORELL y ARBAT — Estado 91 — Casilla 2442

Hoy se disputará el Clásico «La Palma» en el Hipódromo Chile

BERTINI FAVORITA DE "LA NACION". — APRECIACIONES Y PRONOSTICOS

Un programa de un interés pocas veces visto en este hipódromo será el que se realice en la reunión de hoy.

Como prueba básica del meet se nos ofrece el clásico "La Palma", sobre 1,900 metros, que ha reunido un lote selecto y numeroso.

Hasta el momento en que hacemos esta apreciación, de los 10 inscritos, solamente Straw ha rehusado el encuentro. Bertini, Náufrago, Percala y Weyler son los candidatos que reunen mayores méritos para hacer suya la recompensa. Bertini,, cuyas performances en este hipódromo han sido deficientes, debido a que no ha sido presentada en buenas condiciones de training, según se nos informa, ha completado en forma y, como con estos competidores, la hija de L'Aiglon, es una carta formidable, le recomendamos la defensa de nuestro pronóstico. Percala, que va en inmejorables condiciones de peso, es nuestro candidato para escoltar a la pupila del señor A. Undurraga. Para el tercer puesto recomendaremos a Náufrago, cuyas performances han hecho que con toda justicia, cargue con el top-weigth.

Se inicia la reunión con el premio "Barriales", para 3 años no ganadores, en que Kandahar, Tunca, Achao y Bellísima se presentan como las aspirantes con mayores títulos.

Kandahar, cuyas performances lo acreditan suficientemente y que además en sus aprontes se ha visto en buenas condiciones, es nuestro candidato para ganador. La defensa de los placees se la encomendaremos a Achao y Tunca.

Un lote sumamente numeroso será el que dispute la segunda carrera sobre 1,200 metros.

La prueba se presenta sumamente abierta, siendo un verdadero problema encontrar el ganador. Kintamo, que carga un peso muy conveniente y cuyo estado es sobresaliente, es nuestro candidato para ganador ya que debido a la operación a que se le sometió debe haber perdido algo de las mañas que contribuían a los fracasos del hijo de Altanero. Para los puestos de placees recomendamos a Limasol y Zumbido.

En la tercera carrera, sobre igual distancia y condiciones que la anterior, Meyerling, Kerry, Gonesse, Flingot, La Ratera, Dado y Bandmarter se encargarán de disputarse el favor público. Sin entrar en mayores consideraciones, dejamos establecido nuestro pronóstico en la forma siguiente: Flingot para ganador, con Banmaster y La Ratera para los placées.

Una verdadera lotería es la cuarta carrera, en que tanto Artagnan, que carga el top-weigth, como Latria, que lleva el peso más bajo, se presentan con una chance equivalente. A Lise Fleuron, cuyo estado es sobresaliente, le encomendaremos la defensa de nuestro pronóstico, y para escoltar a la hija de Brasil señalaremos a Gomalaca y Foch.

Snob, cuya campaña en esta pista ha sido muy honorable y que carga un peso muy cómodo, es nuestro candidato para ganador. Para los placées recomendaremos a Mezquita y Scut.

Clausura la reunión el premio Bulnes en que Alesia, Omikron, Curilafquén, María Vescera, Antu Chen y Morokil se presentan como las mejores cartas. María Vescera, cuyas performances han sido últimamente sobresalientes, es nuestro candidato para ganador, dejándole los puestos de placé a Omikron y Morokil.

RESUMEN

1.a Carrera. — Kandahar, Achao y Tunca.
2.a Carrera. — Kintamo, Limasol y Zumbido.
3.a Carrera. — Flingot, Bandmaster y La Ratera.
4.a Carrera. — Lise Fleuron, Gomalaca y Foch.
5.a Carrera. — Snob, Mezquita y Scut.
6.a Carrera. — Bertini, Percala y Náufrago.
7.a Carrera. — María Vescera, Omikron y Morokil.

COMPAÑIA SUD - AMERICANA DE VAPORES

JUNTA GENERAL DE ACCIONISTAS

Se convoca a los señores Accionistas a reunión general ordinaria para el Jueves 11 de Febrero, a las 2 P. M., en la oficina de la Compañía, Blanco N.º 895.

El Registro de Transferencias permanecerá cerrado desde el 1.º hasta el 11 de Febrero, ambos días inclusives.

Valparaíso, 26 de Enero de 1926.

De orden del Directorio:

El Director - Delegado.

CALVICIE - CANAS - CASPA

Nada mejor que el nuevo descubrimiento científico: ESPECIFICO HOLLERER. Solicite fotografías y certificados de numerosas y sorprendentes curaciones en Santiago y en el país.

En venta en las buenas Boticas y Peluquerías.

DEPOSITO GENERAL:

Sombrerería Capellaro — Estado 230

CORRESPONDENCIA A CASILLA 1891

RESUMEN DE LOS TRABAJOS EFECTUADOS EN LA SEMANA POR LOS COMPETIDORES DE MAÑANA EN EL HIPODROMO CHILE

PRIMERA CARRERA. — 1,200 METROS

Joroba
con G. Muñoz trabajó el Lunes 1,000 en 1.9 2|5. El Viernes con el mismo jinete 600 en 41.

SEGUNDA CARRERA. — 1,200 METROS

Alessandrina
El Lunes con R. Olguín pasó 1,000 metros marcando 51 en los últimos 800.
El Jueves con Morgado pasó 600 en 40 y repitió en 25 4|5.

Eclicse
con aprendiz, pasó 600 en 41.

Amorosa
con Santander pasó el Vierne 1,200 metros en 1.18 1|5.

TERCERA CARRERA. — 1,200 METROS

L'Epatant
El Viernes con aurendiz 400 en 26 2|5.

Meyerling
con Juan Vergara 1,000 en 1.7 1|5

Bandmaster
El Jueves con A. Godoy 200 en 13 y repitió 400 en 27 3|5.

CUARTA CARRERA. — 1,200 METROS

Artagnan
con R. Olguín pasó 600 el Lunes en 40. El Viernes con Santelices 400 en 25 3|5.

Predilecta
El Viernes con Juan Vergara 400 en 25 4|5.

Pelendón
El Viernes con Canales 400 en 27.

QUINTA CARRERA. — 1,200 METROS

Scut
con Juan Veragra, pasó el Viernes 400 en 24 2|5.

General Prim
El Viernes con R. Rebolledo 400 en 25 4|5.

SEXTA CARRERA (CLASICO) 1,900 METROS

Náufrago, Bertini y Straw
Se preparan en el Club.

Hyrcanie
El Viernes con aprendiz pasó 600 en 40 1|5 y repitió en 42 2|5.

SETIMA CARRERA. — 1,900 METROS

Alesia
El Viernes con Canales 600 en 39.

María Vescera
El Lunes con Santelices una vuelta en 1.43. El Viernes 800 en 56, repitiendo en 51 2|5.

Guira
El Jueves con aprendiz pasó 1,200 metros en 1.24 3|5.

Xois
Con aprendiz pasó el Jueves 600 en 40.

HIPODROMO CHILE -:- Domingo 31 de Enero de 1926

PRIMERA CARRERA, A LAS 8.45 A. M. — Premio BARRIALES. — Para tres años nacidos en Chile, no ganadores. — Peso: kilos. — Descargo de un kilo por carrera perdida en el Hipódromo Chile. — Inscripción: 20 pesos. — Premio: 2,000 pesos al pr ro. — Distancia: 1,200 metros.

Preparador	Dueño	Nombre	Peso	Edad	Sangre	Padre	Madre	Traje del jinete	Jinete Probable
U. Duque	Urbión	1 **Manchego**	56	3	F	Rozno	Rodhesia	Salmón, mangas y gorra verde.	R. Olave
A. Huerta	"Constancia"	2 **Simplicisimus**	55	3	F	Olascoaga	Sencillez	Azul alamares y gorra negra.	R. Ubilla
J. Rojas	M. Araya	3 **Qué Simpatía**	54	3	1|2	Ogro	Chilena	Lacre cruz. amall., gorra lacre.	L. Lacroi
D. Galaz	L. A. Cortés	4 **Kandahar**	54	3	F	Burlesco	Cómica	Oro, m. verde, manzana, g. ng.	L. Fuente
P. Bagú	F. Castro	5 **Bellatrixe.**	53	3	F	G. Stoessel	Orchata	Verde, café anillos y g. rosada.	P. Quezad
S. Rojas	"Eberre"	6 **Joroba**	53	3	F	Old Boy	Quai D'Orsay	Blanco y azul list., g. azul.	G. Valenci
D. Fuentes	R. Pizarro	7 **Melibea**	53	3	F	Last Reason	Oroya	Oro y verde listado.	N. N.
D. López	D. López	8 **Tunca**	53	3	F	Turín	Q. of the Ran	Lacre, m. bl. braz lacres, g. az.	M. J. Silv
A. Gutiénne	A. Del Pedrega	9 **Le Bouquet**	52	3	F	Olascoaga	Lapetite Fleur	Blanco y guinda por mitd., g. vrd.	Morgado
A. Gutiénne	A. Del Pedrega	10 **Achao**	48	3	F	Panguilemu	Monna Vana	Blanca y guinda por mtd., g. vd.	M. Muño
O. Escalante	P. Alvarez	11 **H. D'Algy**	52	3	F	Maupassant	Bo-Peep	Café lunares, blancos, g. café.	L. Guzmá
L. Vásquez L.	F. Romero	12 **Milonguita.**	51	3	F	Last Reason	Muscade	Granate, blancas, verde.	O. Godoy
J. Ramírez	Junquillar	13 **Bellísima**	49	3	A	Burlesco	Bonitilla	Frutilla lam. y G. azul.	R. Olguín

SEGUNDA CARRERA, A LAS 9.15 A. M. — Premio ALMENDRAL — Handicap. — Para ganadores. — Inscripción: 20 pesos.—Premio: 2,000 pesos al primero. — Distancia: 1,200 metros.

Preparador	Dueño	Nombre	Peso	Edad	Sangre	Padre	Madre	Traje del jinete	Jinete Probable
Av. Muñoz	Ecuador	1 **Bellorita**	58	6	1|2	Sándalo	Chilena	Blanco y negro listado.	L. Lacroi
J. Rojas	"Esfuerzo"	2 **Cabochón.**	56	3	F	El Pícaro	Noemí	Coloradas, cuello, p. y g. azul.	T. Quezad
A. Castro	J. Borda	3 **Kintamo**	55	5	F	Altanero II	Celsa	Celeste y naranja en ruedas.	C. Canales
D. Yáñez	A. Vergara	4 **Milamores**	55	4	F	Critic	Milia	Lacre, blanco y azul en ruedas.	M. J. Silv
A. Luna	"Eberre"	5 **Marroquí**	54	4	F	Campanazo	Mariza	Blanco y azul listado, gorra az.	No corre
J. F. Salinas	L. A. Cortéz	6 **Castellano**	53	5	7|8	Longchamps	Ausonia	Oro, verde manzana, gorra negra	No corre
F. Peralta	L. Galdames	7 **Jorquera.**	53	6	F	Crescendo	Fragilite	Verde y salmón en ruedas.	R. Olguí
U. Duque	E. Hormazabal	8 **Zumbido.**	52	5	F	Scarrón	Mancel	Naranja, violetas, violeta.	R. Olave
A. Allen	"Condal"	9 **Alesandrina**	50	4	F	Sea Blaze	Ain Zara	Oro y lacre listado, gorra lacre.	G. Muño
S. Rojas	S. Rojas	10 **Eclicse**	49	5	F	B. Boy	Bengala	Lacre y blanco listado, g. blc.	G. Valen
C. A. Gómez	G. Toro	11 **Limasol**	48	3	F	Brazil II	Boheme	Azul baz. amalls., g. azul.	L. A. Mor
P. P. Cancino	A. Vásquez	12 **Amorosa**	47	5	A	Sandridge	L. Stone	Blanca faja solferina, g. blanca.	C. Santa
R. Bustos	"Olvido"	13 **Dagmar.**	44	4	F	Mustafá	Desting	Frutilla, gorra morada.	A. Jimé
L. G. Gómez	"Good Hope"	14 **El Buin**	43	4	F	Buñuelo	Alohuette	Blanca alam. azul, gorra blanca.	R. Sepúl
M. Maldonado	Diana	15 **Idria.**	40	4	1|2	Good Fellow	Chilena	Azul, rosadas, oro.	J. Pinto

TERCERA CARRERA, A LAS 9.45 A. M. — Premio: BIO-BIO. — Handicap. — Para ganadores. — Inscripción: 20 pesos.—Premio: 2,000 pesos al primero. — Distancia: 1,200 metros.

Preparador	Dueño	Nombre	Peso	Edad	Sangre	Padre	Madre	Traje del jinete	Jinete Probable
L. Pinochet	República	1 **L'Epatant**	58	3	F	Brazil	Agnes Roberts	Oro cruz neg., m. oro y g. lacre.	E. Canale
R. Piérola	"Tricolor"	2 **Madeline.**	57	3	F	Alanés	Madelon	Azul, blancas, colorada.	N. N.
D. López	D. López	3 **Paramount**	56	3	F	Pasteur	Doncella	Lac., blcs., brz. azul, g. azul.	M. J. Silv
N. Herrera	"María"	4 **Meyerling.**	55	4	F	Burgomaster	Mandarina	Lacre faja y gorra negra.	J. Vergar
A. Muñoz	"Kangaro"	5 **Kerry**	54	4	F	Fernet	Agnes Bobs	Rosado braz y gorra blanca.	N. N.
J. Donati	E. Araya	6 **Gonesse**	53	3	F	Olascoaga	Gonina	Lila lunares lacres.	A. Garay
F. Peralta	Temuco	7 **Flingot.**	52	3	F	Le Rappel	Silver Lassie	Azul cruzado, b. y g. azul.	C. Santeli
A. Zúñiga	Siberia	8 **La Ratera**	52	4	F	Last Reason	Margot	Naranja, negras, verde.	M. Zúñig
J. B. Ramírez	El Manzano	9 **Istria**	51	3	F	Burgomaster	Bética	Tres anillos verdes.	C. Santan
Isidro López	J. F. Romo	10 **Dado**	50	4	F	Duty	Dalmata	Negra mangas y gorra salmón.	J. Pinto
L. Pinochet	J. A. Quinteros	11 **Bandmaster**	49	3	F	Olascoaga	Sinfonía	Rosds. braz. verdes, g. verde.	P. Olguín
Av. González	J. E. Montt	12 **Dieppe**	48	3	F	Marte	María Cristina	Vrd. oscuro, m. rosa seca., g. o. v.	T. Quezad
U. Duque	"Urbión"	13 **Clarilla.**	47	4	F	Constant	Kirkdale	Salmón, m. y g. verde.	R. Olave
E. Polanco	E. Polanco	14 **Pilot**	45	5	F	Altanero	Prosa	Solferino.	R. Sepúlv

CUARTA CARRERA, A LAS 10.15 A. M. — Premio: COQUIMBO. — Handicap. — Para ganadores. — Inscripción: 20 pesos.—Premios: 2,000 pesos al primero. — Distancia: 1,200 metros.

Preparador	Dueño	Nombre	Peso	Edad	Sangre	Padre	Madre	Traje del jinete	Jinete Probable
C. Quezada	Botafogo	1 **Artagnan.**	60	4	F	Mustafá	Allegiance	Vd. y blc. list., g. verde.	C. Pombet
Fco. Godoy	A. Verdugo	2 **Predilecta.**	60	7	15|15	Meltonian	Valdramina	Vd. estrll. rosd., m. vd, g. rosd.	J. Vergar
R. Busto	F. Villa	3 **Pelendón**	57	6	F	Burlesco	Only	Lacre, amarillas y lacre, amalla.	E. Canales
L. Pinochet	L. A. Gonzalez	4 **Zancajo**	57	4	F	Sumbar	Sinfonía	Oro y negro en ruedas.	E. Cáceres
D. Sandoval	D. Urrutia	5 **Marly**	55	4	F	Burgomaster	Hosanna	Az. y blc. listado, g. lacre.	T. Quezad
Jorge Vial	El Litre	6 **Latorre**	55	5	F	Rolando	Galejade	Rosado manga y gorra celeste	L. Guzmá
L. Pinochet	J. A. Quintero	7 **Shackleton**	54	6	F	Pirapó	Kaiserin	Frutilla, m. verde, g. verde.	R. Olguín
L. A. Ramírez	"Los Aliados"	8 **Lantenac.**	53	4	F	Lovelace	La Tapera	Azul, lacres, azul.	R. Ubilla
U. Duque	Urbión	9 **Tartana**	53	5	F	Alanés	La Bromita	Salmón, m. y g. verde.	G. Muñoz
Av. Muñoz	"Ecuador"	10 **Gomalaca**	51	4	F	Danzig	Royal Flush	Bco. y ng. listado, g. blc.	C. Santelic
C. Morris	T. Ruiz	11 **Foch**	50	5	F	Siberien	Brigitte	Celeste braz y g. negra.	N. N.
A. Huerta	R. Jara	12 **Palinco**	50	5	F	Rodilard	Marionette	Blanco braz. amrils., g. blanca.	C. Santelic
D. Galaz	D. Galaz	13 **Lise Fleuron**	49	3	F	Brazil	La toquée	Amarillo, cuello y g. lacre.	L. Fuentes
J. Rojas	Esfuerzo	14 **Rapide**	47	3	F	Hors Fair	Fate	Colorado, puños y gorra azul.	No corre
J. B. Ramírez	E. Molina	15 **Job**	46	6	F	Last Reason	Olita	Azulino cruz y gorra perla.	No corre
J. Pinto	"Gerona"	16 **Latria**	43	4	F	Last Reason	La Nonita	Azul rejilla oro gorra oro.	L. Carrasc

QUINTA CARRERA, A LAS 10.45 A. M. — Premio: CAPILLA. — Handicap. — Para ganadores. — Inscripción: 20 pesos.—Premio: 2,000 pesos al primero. — Distancia: 1,200 metros.

Preparador	Dueño	Nombre	Peso	Edad	Sangre	Padre	Madre	Traje del jinete	Jinete Probable
Castro	J. Borda	1 **Lea**	57	6	F	Celso	Represalia	Naanja y clst. en ruds., g. nrja.	E. Canales
R. Ramírez	Don Roberto	2 **Scut**	55	4	7|8	Alanés	Sfax	Blanca, celeste, celeste.	J. Vergar
R. Busto	"Olvido"	3 **G. Prim.**	54	4	F	Buñuelo	Cesira	Az. m. negra y g. lacre.	R. Ubilla
E. Ulloa	"Basilea"	4 **Juglar**	53	5	F	Melbourne	Black Berry	Frutilla, gorra morada.	H. Allste
A. Zúñiga	A. Arenas	5 **Pichardín**	51	4	F	Gallinelo	Punta Gruesa	Concho de v., m. y g. oro viejo.	O. Santel
C. Gómez	"Lonchamps"	6 **Mezquita**	50	3	F	Last Reason	Grosella	Blco. y lac. en rds., g. granate.	L. Morgad
F. Bernal	A. Vargas	7 **Snob**	49	3	F	Olascoaga	Lady Love	Azul costuras y gorra oro.	L. Fuentes
A. Guerra	C. Guerra	8 **Guernsty**	45	6	F	Mustafá	Chela	Rosado, cuello, puños y g. neg.	R. Olave
D. Galaz	D. Galaz	9 **El Godo**	40	4	F	Burlesco	Superiora	Amarillo brazaletes y g. oro.	O. Sepúlv

SEXTA CARRERA, A LAS 11.15 A. M. — Premio: LA PALMA.— (Clásico). — Handicap. — Para tres años y más. — Inscripción: 50 pesos. — Ratificación: 50 pesos el Lunes antes de la carrera. — Premio: 7,000 pesos al primero. — Distancia: 1,900 metros.

Preparador	Dueño	Nombre	Peso	Edad	Sangre	Padre	Madre	Traje del jinete	Jinete Probable
E. Emeres	C. Olivares	1 **Naufrago**	63	5	F	Crescendo	Regencia	Colorado oscuro y gorra gris.	L. Zamora
P. Bagú	A. Andurraga	2 **Bertini**	62	5	F	L'Aiglon	Rosse	Negro cuz y gora verde.	T. Quezad
R. Pastene	E. Vargas S.	3 **Straw**	53	4	F	Stolypin	Igea	Negra, gorra blanca.	No corre
F. Peralta	E. Castagnola	4 **Kelso**	51	4	F	Melbourne	Swallow	Solfno., m. y g. verdes.	C. Santeli
J. Donati	J. Donati	5 **Lacierva**	50	6	F	Marcosol	Queen Mary	Rosada y negro en ruedas.	R. Olave
J. Donati	J. Donati	6 **Kayukeo**	48	5	F	Last Reason	Best Girl	Negro y rosado, en ruedas.	C. Santan
D. Sandoval	D. Urrutia	7 **Percala**	49	5	F	Pirapó	Shylass	Azul y blanco listado g. lacre	L. Núñez
R. Amaro	R. Fernández	8 **Weyler**	47	5	F	Marcosol	Barcola	Azul cruz y gorra rosada.	J. Pinto
E. Ulloa	"Basilea"	9 **Hyrcanie**	42	6	F	Burlesco	Bombonière	Azul, negras, lacre.	L. Muñoz
E. Emeres	Beyond	10 **Obsequio**	40	4	F	Estribor	Oblea	Azul gorra rosada.	O. Sepúlv

SEPTIMA CARRERA, A LAS 11.45 A. M. — Premio: BULNES. — Para Omnium. — Handicap. — Inscripción: 30 pesos. — Premio: 3,000 pesos al primero. —Distancia: 1,900 metros.

Preparador	Dueño	Nombre	Peso	Edad	Sangre	Padre	Madre	Traje del jinete	Jinete Probable
Castro	J. Borda	1 **Alesia**	56	6	F	Altanero	Zorika	Naranja y celt. en rds., g. cet.	E. Canales
J. F. Salinas	E. Araya	2 **Omikrón**	56	5	F	El Tango	Isabela	Lila lunares lacres y g. lila.	M. J. Silv
E. Ulloa	"Basilea	3 **Hyrcanie**	54	5	F	Burlesco	Bombonière	Azul, negras, lacre.	N. N.
D. Sandoval	V. Maturana	4 **Curilafquén**	53	4	F	El Tango	Fine Rose	Turquesa, lacres, lacre.	L. Núñez
R. Ramírez	A. Leon	5 **M. Vescera**	53	4	F	Burgomaster	Terracotta	Solferino, cuello y puñ y g. neg.	C. Santan
J. B. Ramírez	La Luna	6 **Güira**	52	5	F	Comisario II	Royal Red	Negro botones oro, g. lacre, b. o.	R. Hernán
R. Pastene	M. A. Benavent	7 **Antu Chen**	51	3	F	Alanés	Echantée	Turquesa, oro, blanca.	E. Cácere
E. Polanco	E. Polanco	8 **Cartilla**	48	4	F	Altanero	Casquivana	Solferino.	L. Fuentes
E. Rentería	E. Rentería	9 **Knave**	47	5	F	Mustafá	Kost	Rojo, ros. celeste y venado, g. rj.	C. Santel
D. Galaz	"Yzarra"	10 **Morokil**	47	4	F	Altanero II	Alvy	Blanca estrella verde, gorra lac.	R. Olguín
A. Gultienne	F. Astaburuaga	11 **Tubereuse**	43	4	F	Opott	O'Honey	Azul, lacres, blanca.	M. Muñoz
H. Baez	J. Fenández	12 **Xois**	40	6	F	Olascoaga	Anónima	Azul, acero, blanca.	J. Carras

PRONOSTICOS DE ALGUNOS DIARIOS Y REVISTAS PARA LA REUNION DE LA MAÑANA DE HOY EN EL HIPODROMO CHILE

	1.a carrera	2.a carrera	3.a carrera	4.a carrera	5.a carrera	6.a carrera	7.a carrera
La Nación	Kandahar Achao Tunca	Kintamo Limasol Zumbido	Flingot Bandmaster La Ratera	Lise Fleuron Gomalaca Foch	Snob Mezquita Scut	Bertini Percala Náufrago	M. Vescera Omikrón Morokil
Los Tiempos	Achao Kandahar Tunca	Limasol Amorosa Zumbido	Meyerling La Ratera Kerry	Artagnan Lise Fleuron Gomalaca	Scut Mezquita Snob	Bertini Percala Náufrago	Omikrón M. Vescera Alesia
La Huasca	Achao Kandahar Bellísima	Jorquera Limasol Zumbido	La Ratera Dado Kerry	Palinco Pelendón Artagnan	Mezquita G. Prim Lea	Bertini Percala Weyler	Curilafquén M. Vescera Omikrón
Sandow's Magazin	Achao Tunca Bellísima	Jorquera Alessandrina Amorosa	Flingot Kerry La Ratera	Artagnan Lise Fleuron Gomalaca	Scut Snob Lea	Náufrago Kayukeo Bertini	Omikrón M. Vescera Morokil

¡CONTRIBUYA AL PROGRESO DE SANTIAGO!

SUBA EN TRANVIA PORQUE LO QUE PAGA ES EXCLUSIVAMENTE PARA UD.

Según el artículo 5º de nuestro último contrato, estamos obligados a invertir todas nuestras utilidades tranviarias, hasta completar 40 MILLONES DE PESOS en la reparación y adquisición de nuevo equipo; reparación de las vías existentes y construcción de las extensiones de líneas a que se refiere dicho contrato

EL SERVICIO DE TRANVIAS ES UNO DE LOS FACTORES QUE CONTRIBUYE MAS PODEROSAMENTE AL ADELANTO DE LA CIUDAD

¡SUBA UD. EN TRANVIA!

El Clásico Valparaíso Sporting Club es la base de la reunión de hoy en el hipódromo viñamarino

CINTA ROJA, FAVORITA DE "LA NACION".— APRECIACIONE Y PRONOSTICOS. — PROBABLES MONTAS Y COMPETIDORES.— ALGUNAS OPINIONES DE LA PRENSA.— RESUMEN DE LOS TRABAJOS EFECTUADOS DURANTE LA SEMANA EN AMBOS HIPODROMOS

Con un programa de visibles atractivos se verificará hoy en el Valparaíso Sporting Club, la sexta reunión de la temporada de verano.

Las diferentes pruebas de la cartilla hípica, aparecen abundantes de inscripciones, lo que desde luego les dará un marcado éxito. El clásico Valparaíso Sporting sobre 3.200 metros y con una prima de $ 15.000 al ganador, constituye la base del programa.

Es curioso anotar que de los cinco inscritos, tres de ellos son importados, y que a ellos corresponden las mayores probabilidades, pues los criollos, Almodóvar y Jenaro bien pueden descontarse, ya que al primero sus últimas performances, no le dan opción alguna y al segundo su figuración en El Derby, en donde fué penúltimo, no lo autoriza para alternar con éxito, ante los argentinos.

De los restantes, podemos eliminar a uno para resumir nuestro pronóstico y habremos entonces de prescindir de Ich Dien, al que sus presentaciones en público están diciendo que no va bien a las distancias de fondo. Además el apronte tan severo y justamente criticado, que se le hizo hacer en seguida de su triunfo en la Copa Mercurio, no debe haber dejado al hijo de Le Temps en muy buenas condiciones.

Nos quedan entonces Cinta Roja y Digno II. Entre los dos, nuestres preferencias están por la yegua, que es superior al hijo de Campanazo, y que a su vez ha alcanzado un estado de training insuperable. Queda, entonces, para Digno el segundo lugar.

La prueba inicial es interesante y la opinión se encuentra dividida entre Kenia y Young Prince. Nuestro favorito es el último, pues el peso que lleva lo favorece mucho. Placé Kenia que en Viña corre mucho.

En la segunda carrera, nuestro favorito es Paparrabias para el lugar de preferencia. El pupilo de Sandoval dejó excelente impresión el día que debutó y hoy debe imponerse. Placé La Riviera que está muy bonita y Pretalia que es ligera. Viento en popa, que debuta, es una pupila del Limited, propia hermana de Don Gonzalo.

En la tercera carrera, la opinión se encuentra dividida entre Jornalero, Mochuelo, Bouquet, Miserere y Kavala. Indicamos para el primer lugar a Jornalero que el Domingo corrió bien y va montado por Carlos Guerra. Placé Mochuelo que es una bala, y Miserere, la sorpresa de la carrera.

Cáucaso es nuestro favorito en la cuarta carrera, pues está muy bueno y el peso que carga no puede venirle mejor. Placé Pitao.

Después del clásico se corre una prueba de 1.000 metros en la cual Foguista, la Pinguina, Borelli, Hay que ver y Trilún son las mejores cartas. Nuestro candidato es nuevamente Trilún que se ve muy rápido. Placé Hay que ver y Borelli.

La sétima carrera es una de las mejores de la tarde y en ella Wu-Li-Chang es el candidato de más prestigio. Bastará recordar su colocación en el Derby, para demostrar que en esta carrera debe ser el ganador. Placé Sigma que se ve muy bien y Malesherbes que podría ser la sorpresa.

Se pone fin a la reunión con el premio Fisherman sobre una milla. La importada ¿Quién es?, es nuestra carta, pues parece que sus enemigos deben correr mucho para ganarla, ya que se ve cada vez más corredora. Placé Galloway y Henry Bell, que ha optado por esta carrera.

RESUMEN

1.a carrera. — Young Prince, Kenia.

2.a Carrera. — Paparrabias, La Riviera, Pretalia.

3.a Carrera. — Jornalero, Mochuelo, Miserere.

4.a Carrera. — Cáucaso Pitao.

5.a Carrera. — Cinta Roja, Digno.

6.a Carrera. — Trilún. Hay que ver, Borelli.

7.a Carrera. — Wu-li Chang, Sigma, Malesherbes.

8.a Carrera. — ¿Quién es?, Galloway, Henry Bell.

RESUMEN DE LOS APRONTES EFECTUADOS EN LA SEMANA POR LOS COMPETIDORES DE MAÑANA EN EL VAPARAISO SPORTING CLUB

PRIMERA CARRERA. — 1,400 METROS

Altachín

Con P. Olguín pasó el Jueves 400 metros en 36 1|5. Repitió en 38.

Young Prince

El Jueves con A. Gutiérrez pasó 1,200 metros en 1.21 3|5.

Elkington

Con Pablo Silva trabajó el Lunes 1,200 metros en 1.18 1|5. El Jueves con W. Fuentes 1,400 en 1.33.

SEGUNDA CARRERA. — 800 METROS

Pértigo.

Con Guerra trabajó el Lunes 505 metros en 32 1|5.

La Riviera

Con aprendiz, pasó el Lunes 505 metros en 32 3|5. El Jueves con Villanueva 800 en 51 3|5.

Viento en Popa

El Lunes con Gutiérrez 505 en 33 3|5.

Epoca

Con aprendiz trabajó el Jueves 800 en 51 3|5.

TERCERA CARRERA. — 1.000 METROS

Kavala

El Lunes con W. Fuentes 1,200 metros en 1.21.

Bouquet

Con L. Muñoz pasó el Jueves 800 en 50.

Pompeyana

El Jueves con aprendiz pasó 800 metros en 51.

Jornalero

El Jueves con aprendiz pasó 400 metros en 24 3|5. Repitió 600 en 36 2|5.

Carraca

El Lunes con aprendiz 1,400 en 1.36 2|5.

Glorious Day

El Jueves con H. Guajardo pasó 1,100 metros en 1.19 2|5.

Copa de Oro

El Jueves con Ernesto Rebolledo 1,200 en 1.20.

Cocodette

El Jueves con aprendiz 800 en 51 3|5.

CUARTA CARRERA. — 1,000

Elkington

Ver primera carrera.

QUINTA CARRERA. — 3.200 METROS

Almodovar

Con Gutiérrez trabajó el Viernes 1,400 mt. en 1.34 2|5.

El Viernes con aprendiz 1,200

Digno

metros en 1.22 2|5. Repitió en 1.19.

Ich Dien

El Jueves con Manuel Núñez trabajó 1,400 metros en 1.34.

Cinta Roja

El Lunes con aprendiz pasó 3,200 metros, marcando en los últimos 2,600 metros: 2.59. El Viernes pasó 1,000 en 1.9 2|5.

Jenaro

con A. Gutiérrez trabajó el Lunes una vuelta y 800 metros en 3.12 3|5. En la primera vuelta pasó 2.14.

SEXTA CARRERA. — 1,000 METROS

Foguista

con aprendiz pasó el Viernes 800 metros en 52.

Libélula

El Jueves con Pablo Silva pasó 800 en 53 3|5.

Gerolamo

con H. Ramírez trabajó el Jueves 400 en 24 3|5. Repitió 600 en 37 3|5.

SETIMA CARRERA. — 1,900 METROS

Irlandés

El Lunes con Gutiérrez una vuelta en 2.17 2|5.

Wu-Li-Chang

El Lunes con Víctor Jara, 1,800 metros en 2.4. El Viernes 800 en 51.

Malesberbas

Trabajó el Jueves con U. Ibarra 600 en 38 3|5. Repitió 800 en 52.

Perillán

El Jueves con R. Rice pasó 1,800 metros en 2.4.

Sigma

Pasó el Lunes con Jara 600 en 37 2|5.

en 37 2|5. Repitió 800 en 51 1|5. El Jueves 800 en 50 3|5.

Garete

El Viernes con Guerra 600 en 39. Repitió en 37 3|5.

OCTAVA CARRERA. — 1,600 METROS

Descartado

El Jueves con Vera en 34 2|5. Repitió en 53.

Galloway

El Jueves con Gutiérrez 600 en 37 2|5.

Notoria

El Jueves con Guerra 1,600 en 1.47 1|5.

Malluria

El Viernes una vuelta en 2.20 con P. Olguín.

Modorra

El Jueves con N. Ramírez 400 metros en 25.

La Vedette

El Jueves con aprendiz 600 en 36 2|5.

VALPARAISO SPORTING CLUB —:— Domingo 31 de Enero de 1926

PRIMERA CARRERA A LAS 2. 30 P. M. — Premio "FLORIST". —1.400 metros. — de Remate. — Para caballos nacidos en el país que no hayan ganado carreras de Remate o Venta, que se rema ten por $ 6,000. — Peso: 58 kiló gramos. — Descargo de 2 kilógramos por cada $ 1,000 menos de avalúo. — Inscripción. $ 35. — Premio. $ 3,500 al 1.o

PREPARADOR	DUEÑO	NOMBRE	PESO	EDAD	SANGRE	PADRE	MADRE	TRAJE DEL JINETE	PROBABLE JINETE
H. Pérez	Pin Pon	1 Altachín	56	5	A	Altanero	Chinchilla	Verde, faja blanca, gorra negra.	L. Torrealba
C. Rodríguez	Lor Andes	2 Pontevedra	56	3	F	Burgomaster	B. Girl	Blanco faja y gorra azul.	A. Gutiérrez
L. Navarro	Tangolaya	3 Zan	56	4	F	Olascoaga	Lady Love	Amarilla, granates, verde.	L. Aguilar
A. Muñoz	L. A. González	4 Lexington	[illegible]	[illegible]	B	Ben	W Gipsy	Oro y negro en ruedas	W. Fuentes
C. Lacalle	La Peña	5 Kenia	54	4	F	Brazil	Red Rose	Granate, celestes, negra	H. Ramírez
J. Avila	El Tránsito	6 Young Prince	54	5	F	Olascoaga	Perfecta	Verde esmeralda, m. y g. gris p	M. Vera
P. Medina	P. Medina	7 Acun Cahuen	54	3	F	Panguilemu	Santa Fe	Azul, amarillas, morada.	R. Henríquez

SEGUNDA CARRERA, A LAS 3 P. M. — Premio "FLOTSAM".— 800 metros. — Para productos de 2 años que no hayan ganado. — Peso: 51 kilógramos. — Inscripción $ 45. — Premio: 4 500 al 1.o

PREPARADOR	DUEÑO	NOMBRE	PESO	EDAD	SANGRE	PADRE	MADRE	TRAJE DEL JINETE	PROBABLE JINETE
D. Sandoval	E. Bouquet	1 Paparrabias	56	2	F	Papanatas	Palomilla	Azul y b.., en rued., g. lacre.	P. Olguín
P. Polanco	P. Polanco	2 Pértigo	56	2	F	Papanatas	Araucanía	Azul, coloradas, blancas.	M. Baeza
R. Cárdenas	El Desvío	3 Epoca	54	2	F	J. César	Empanada	Blanca, brazaletes celestes.	R. Henríquez
F. Rojas	F. Rojas	4 Pretalia	54	2	F	Pretal	Sungallia	Chocolate, moradas, g. blanca.	E. Rebolledo
J. Cavieres	Nos	5 Rondinella	54	2	F	Moloch	R. D. Soir	Azulino.	W. Fuentes
A. Rodríguez	F. Marín	6 La Riviera	52	2	F	Olascoaga	La Presilla	Grosella estrella crema	S. Villanueva
D. Yáñez	A. Peric	7 Nadine	52	2	F	L. Reason	Nedda	Lac. bl. y az. en rued., g. azu.	R. Rice
F. Calván	Limited	8 V en popa	52	2	F	Eclair	La Galera	Gris perla, gorra negra.	A. Gutiérrez

TERCERA CARRERA, A LAS 3.30 P. M. — Premio "FAVONIUS". — 1,000 metros. — Para caballos que no hayan ganado más de $ 10.000. — Handicap — Inscripción: $ 40. — Premio: $ 4,000 al 1.o

PREPARADOR	DUEÑO	NOMBRE	PESO	EDAD	SANGRE	PADRE	MADRE	TRAJE DEL JINETE	PROBABLE JINETE
D. Sandoval	E. Bouquet	1 Bouquet	60	4	F	Fisherman	D. Royale	Bl. y az. en rued. g. lacre.	M. Núñez
E. Michaels	Kangaroo	2 Kavala	53	4	F	Melbourne	Jimena	Rosado, braz. y gorra blanca	W. Fuentes
R. Plaza	Palermo	3 Pompeyana	53	3	F	Kalandor	Vesubiana	Am., braz. y g. solferino.	E. Molina
I. Yáñez	M. Goicovitch	4 Inmortal	52	3	F	Alum	Royal Red	Negro, gorra café.	A. Gutiérrez
P. Polanco	A. Kurte	5 Jornalero	52	3	F	Fio	Liliana	Amarillo, anillos azules.	C. Guerra
D. Yáñez	D. Yáñez	6 Mochuelo	52	3	F	G. Stoesel	Olesa	Azul, blancas, blanca	E. Rebolledo
J. A. Castro	B. Martínez	7 Carraca	51	4	F	Constant	Realidad	Azul eléctrico, gorr. naranja.	U. Ibarra
D. Vial	A. Gatica	8 Décima 4.a	50	3	F	Buñuelo	F. de Cactus	Blanca, brazaletes negros.	E. Rebolledo
A. Rodríguez	F. Marín	9 G. Day	48	3	F	Olascoaga	Gaia Day	Grosella est. crem., g. grosella.	H. Guajardo
I. Celpa	A. Urrutia	10 Copa de Oro	47	3	F	L. Reatson	Disdain	Gr., azulin., anill. gr., g. azulin.	L. Torrealba
H. Pérez	T. Hurley	11 Miserere	46	3	F	L. Reatson	Teresa	Gris perla, mang. cerz. gorr. perl.	P. Olguín
E. Molina	J. Tolosa	12 El Quince	42	3	F	Rigo	Buenaventura	Naranja, cuello y gorra verde	R. Rice
R. Cárdenas	El Desvío	13 Cocodette	40	3	F	S. Mead	Chablis	Blanca braz. turqueza	L. Muñoz
E. Rodríguez	I. Valdebenitto	14 Mi vida	40	3	F	Bishop	Azotea	Celeste, ador. neg., gorra azul.	L. Aguilar

CUARTA CARRERA A LAS 4. P. M. — Premio "FULMEN". — 1,000 metros. —Para ganadores de más de $ 10,000. — Handicap —Inscripción: $ 35. — Premio: $ 3,500 al 1.o

PREPARADOR	DUEÑO	NOMBRE	PESO	EDAD	SANGRE	PADRE	MADRE	TRAJE DEL JINETE	PROBABLE JINETE
I. Yáñez	Agua Verde	1 Kodak	54	6	F	El Tango	Kettleness	Verd., bla. y verd. verde.	E. Rebolledo
E. Rodríguez	El Amigo	2 Cáucaso	52	5	F	Rosicler II	Riga	Rosado, alam., cuell. y g. azul	V. Jara
G. de la Cerda	G. de la Cerda	3 Facuo	46	5	3|4	Faneo	Cuyanita	Rosa seca, lunares y g. azul.	L. Muñoz
A. Muñoz	Ecuador	4 Pitao	45	6	1|8	Sándalo	Chúpatesa	Blanco y negro, list., g. blanca.	P. Silva
H. Pérez	Junquillar	5 Larzafuego	43	4	F	Bishop	Chaterbox	Frutilla, alam. y g. azul.	P. Olguín
A. Muñoz	L. A. González	6 Elkington	40	5	F	Ben	W. Gipsy	Oro y neg. en rued., g. negra.	R. Rice

QUINTA CARRERA A LAS 4.30 P. M. — Premio "VALPARAISO SPORTING CLUB". — Carrera clásica. — (Cerrada). — 3,200 metros. — Para todo caballo de fina sangre. — Peso de reglamento. — Inscripción: $ 150.—Premios: $ 15,000 al 1.o, $ 3,000 al 2.o, $ 1.500 al 3.o y $ 1,500 al criador del ganador, si éste fuere nacido en el país.

PREPARADOR	DUEÑO	NOMBRE	PESO	EDAD	SANGRE	PADRE	MADRE	TRAJE DEL JINETE	PROBABLE JINETE
I. Yáñez	Ossyris	1 Almodovar	60	5	F	Mustafá	Grivoise	Solferino y oro.	J. M. Baeza
J. Celpa	El Peral	2 Digno	59	4	F	Campanazo	Damasca	Lacre, braz. y g. plomo.	E. Rebolledo
D. Sandoval	E. Bouquet	3 Ich Dien	59	4	F	L. Temps	Ivonita	Bl. y az. en dued., gorra color.	M. Núñez
A. Rodríguez	Burlesco	4 Cinta Roja	57	4	F	Pipiolo	Adicta	Lacre, alam. oro, gorra lacre.	Luis González
F. Galvan	Limited	5 Genaro	54	3	F	H. Pair	Libye	Gris perla, gorra negra.	A. Gutiérrez

SEXTA CARRERA A LAS 5 P. M. — Premio "FARMAN" — 1. 000 metros. — Para caballos que no hayan ganado más de $ 10,00 —Hadicap. — Inscripción: $ 40. —Premio: $ 4.000 al 1.o

PREPARADOR	DUEÑO	NOMBRE	PESO	EDAD	SANGRE	PADRE	MADRE	TRAJE DEL JINETE	PROBABLE JINETE
I. Yáñez	I. Yáñez	1 Foguista	58	3	F	Campanazo	F. D. Dole	Celeste y rosado listado	J. M. Baeza
D. Vial	A. Gatica	2 Décima 7.a	56	3	F	Buñuelo	Haparanda	Blanco, broz. negros.	E. Rebolledo
D. Sandoval	E. Bouquet	3 Libélula	56	4	F	Buñueelo	F. du Soleil	Blanco y az. en dueed., g. lacr.	M. Núñez
C. Lacalle	La Peña	4 Gerolamo	54	3	F	Eclair	Grivoise	Granate, celete, negra.	H. Ramírez
C. Rodríguez	C. Rodríguez	5 Matasiete	54	3	F	Bshop	Irishmoll	Rosado, lunares y gorra verde.	V. Jara
H. Michaels	Kangaroo	6 La Pingüina	53	3	F	Altanero	Bobina	Rosada, braz. y gorra blanca.	W. Fuentes
A. Rodríguez	Burlesco	7 Borelli	52	3	F	A. Sturdee	Brújula	Lacre, alamares oro.	A. Gutiérrez
D. Sandoval	Ollimaraj	8 Filisteo	52	3	F	Filipo	Caldera	Gris perla, cuell., puñ. y g. morad	H. Ramírez
J. Celpa	L. Bomberos	9 Hay que ver	50	3	F	Pibe	Miss Olga	Blanco, f. az., mang. y g. color.	L. Terrealba
P. Polanco	A. Kurte	10 Torreón	50	4	F	Lovelace	Green Cap	Amarillo anillos azules. g. ama.	C. Guerra
J. Rodríguez	Sapaco	11 Pubenza	49	5	F	Pibe	Caridad	Morada, presil. oro, g. morada.	L. Aguilar
G. de la Cerda	F. Fernández	12 Trilún	49	5	1|16	Chileno	Gold Nut	Amarillo, lunares verdes	U. Ibarra
I. Espinoza	E. Dighero	13 Décima 3.a	47	3	F	Buñuelo	I. de Castro	Blanca, azules, azul.	P. Silva
R. Plaza	Alexmalva	14 Papirusa	46	4	F	Sumbar	Souci	Lila y negro listado.	E. Molina
D. Yáñez	D. Yáñez	15 Cipango	45	5	F	Londres	Estepa	Azul, mangas y g. blanca.	R. Rice

SEPTIMA CARRERA A LAS 5. 30 P. M. — Premio "FORTUNIO" .—1900 metros. — Omnium. — Handicap. — Inscripción: $ 40.— Premio: $ 4,000 al 1.o

PREPARADOR	DUEÑO	NOMBRE	PESO	EDAD	SANGRE	PADRE	MADRE	TRAJE DEL JINETE	PROBABLE JINETE
F. Galvan	Limited	1 Irlandés	56	3	an.ar	Olb Boy	D. d'Honeur	Gris perla, gorra negra.	A. Gutiérrez
C. Rodríguez	L. Ossa C.	2 W. Li Cchang	56	3	F	Olascoaga	Ladasette	Verde nilo, gorra morada.	H. Ramírez
G. Figueroa	Argentino	3 Malesherbes	54	4	F	Mustafá	L. Sheenv	Azul, granates, azul.	U. Ibarra
D. Yáñez	D. Yáñez	4 Perillán	54	5	F	Pirapó	Safo	Azul, mangas y g. blancas	E. Rebolledo
L. A. Figueroa	Putaendo	5 Henry Bell	52	3	F	Aventurero	Hoguera	Negro, cruz oro, gorra ne. y oro	N. N.
A. Muñoz	A. Sotomayor	6 Sigma	52	5	F	El Tango	Atalaya	Caki, alam., bot. mang. y g. az.	V. Jara
L. Benítez	Lampa	7 Picazón	51	4	F	Orwin	Kepta	Guinda seca.	M. Vera
D. Sandoval	G. Campo	8 Yokoska	51	5	F	Osboch	Lady Love	Blanca, faj. lac., g. lacre.	W. Fuentes
J. B. Castro	Calibán	9 Garete	49	4	F	Matador	Fricka	Oro, gris, oro.	C. Guerra
D. Sandoval	M. Silva	10 G. Bonetón	47	5	F	J. César	Florangel	Lacre y negro por mitad.	R. Rice
A. Luna	C. Muñoz	11 Fanfarrona	43	6	F	Comisario	Lavabo	Blanca, lacre, gorra negra.	P. Olguín
H. Michaels	Kangoroo	12 Lady Ada	41	3	F	Brazil	Batifolla	Rosada, braz. y gorra blanca.	L. Muñoz
H. Pérez	Pin Pon	13 Altachín	40	4	F	Altanero	Chinchilla	Verde, faj. blac., gorra negra.	N. N.

OCTAVA CARRERA A LAS 6 P. M. — Premio "FISHERMAN" .—1,600 metros. — Para caballos que no hayan ganado más de $ 20.000. — Handicap. — Inscripción: $ 40. — Premio $ 4,00 al 1.o

PREPARADOR	DUEÑO	NOMBRE	PESO	EDAD	SANGRE	PADRE	MADRE	TRAJE DEL JINETE	PROBABLE JINETE
C. Rodríguez	J. Astoburuaga	1 Mistigris	54	3	F	Olascoaga	Laucha	Verde Manzana, gorra negra.	H. Ramírez
L. A. Figueroa	Putaendo	2 H. Bell	53	3	F	Aventurero	Hoguera	Negro, cruz oro, gorra negra.	U. Ibarra
F. Guzmán	Las Zorras	3 Descartado	52	3	F	Campanazo	Discreta	Colorado.	M. Vera
A. Rodríguez	Burlesco	4 Galloway	51	4	F	Alanés	L. Symington	Lacre, alamares oro.	A. Gutiérrez
D. Sandoval	E. Bouquet	5 ¿Quién es?	51	4	F	Melik	Jacqueline	Azul y blanco en duad., g. lac.	P. Silva
P. Polanco	Record	6 Notoria	50	3	F	Campanazo	Novelesca	Blanco cuello y gorra azul.	C. Guerra
G. de la Cerda	S. Polloni	7 Malharia	49	4	F	Pibe	Delfa	Oro, braz. y gorra negra.	N. Ramírez
A. Muñoz	L. A. González	8 Lolotte	45	3	31|32	Brazil	Cybelle	Oro y negro en ruedas.	R. Rice
H. Pérez	C. Justinano	9 Modorra	45	4	F	Campanazo	Marquesa	Azulino, braz. y g. negro.	P. Olguín
H. Michaels	Blanquillo	10 La Vedette	43	3	F	Brasil II	Damson	Blanco, mang. bl. y neg. en r.g.l.	L. Aguilar
D. Sandoval	G. Anguita	11 Mala Nueva	41	3	F	El Tango	Mala Noticia	Oro viej., c. p. y g. blanca.	L. Muñoz

PRONOSTICOS DE ALGUNOS DIARIOS Y REVISTAS PARA LA REUNION DE LA TARDE DE HOY EN EL VALPARAISO SPORTING CLUB

DIARIOS Y REVISTAS	1.a carrera	2.a carrera	8.a carrera	4.a carrera	5.a carrera	6.a carrera	7.a carrera	3.a carrera
"LA NACION"	Y. Prince Kenia	Paparrabias La Riviera Pretalia	Jornalero Mochuelo Miserere	Cáucaso Pitao	Cinta Roja Digno	Trilún Hay que ver Borelli	Wu-Li-Chang Sigma Maleherbes	¿Quién es? Galloway H. Bell
"LOS TIEMPOS"	Y. Prince Kenia	Paparrabias La Riviera Pretalia	Jornalero Mochuelo Miserere	Cáucaso Pitao	Cinta Roja Digno	Trilún Hay que ver Borelli	Wu-Li-Chang Sigma Maleherbes	¿Quién es? Galloway H. Bell
"LA HUASCA"	Y. Prince Kenia	Nadine Paparrabias La Riviera	Jornalero Miserere Carraca	Cáucaso Pitao	Cinta Roja Digno	Hay que ver Foguista Trilún	Wu-Li-Chang Sigma Garete	Descartado ¿Quién es? Notoria
"SANDOW MAGAZINE"	Kenia Y. Prince	Pretalia Pértigo La Riviera	Bouquet Pompeyana Jornalero	Pitao Kodak	Digno Ich Dien	Hay que ver Foguista Libélula	Irlandés Wu-Li-Chang Sigma	Mistigris ¿Quién es? La Vedette

NITRO-OZONA
DE LOWE Y WEISSFLOG

EL DESCUBRIMIENTO MAS IMPORTANTE Y HUMANITARIO ES EL GRAN REMEDIO UNIVERSAL Y PODEROSO ANTIDOTO NITRO - OZONA

La tuberculosis, terrible flagelo que azota a la humanidad sin hacer excepción de edades, es radicalmente curada en el plazo de ocho a nueve meses.

El público debe estar siempre prevenido contra la falsificación, y exigir la garantización de su legitimidad.

Catecismo Nitro - Ozona, se remite gratis a quien lo pida.
Dirección: Correo, Casilla 832, Laboratorio, Claras 149, Santiago.
Expéndese: Droguería Daube y Boticas Principales.
Base: Nitro y Ozona (Oxígeno al estado nativo).

Sorteo de Luz Eléctrica Gratis

Los infrascritos certifican haber presenciado el sorteo de Luz Eléctrica gratis efectuado hoy 30 de Enero de 1926, en la Compañía de Tracción y Alumbrado de Santiago, y en el cual salieron favorecidos los siguientes números:

Con un mes, el N.o 2407, canjeado por la señora Mariana Oswald de N., Vicuña Mackenna 658.

Con dos meses, el N.o 7403, canjeado por don Francisco Pino, Chile España 306

Con tres meses, el N.o 3339, canjeado por el señor Fernando Arce, Huemul 1885

Con cuatro meses, el N.o 0291, canjeado por el señor Luis Juárez, Moneda 1513

Con cinco meses, el N.o 0868, canjeado por el señor A. Montero, San Pablo 3847.

Con seis meses, el N.o 8635, canjeado por el señor M. Salas, Las Rosas 2037.

Con siete meses, el N.o 4453, canjeado por el señor C. Kehl, Juárez 754.

Con ocho meses, el N.o 6369, canjeado por doña Celia Bello de G.. Compañía 2410.

Con nueve meses, el N.o 0136, canjeado por doña Delfina Sherff de R., Huérfanos 3116.

Con diez meses, el N.o 4841, canjeado por don Miguel Cariola, Merced 380.

Con once meses, el N.o 7164, canjeado por doña Amelia de Pinto, Chacabuco 85.

Con doce meses, el N.o 7712, canjeado por don L. A. Bonzi, Santa Elena 918.

(Firmados).—R. PRIETO.—JUAN YUNIS.—R. ESPINOSA.—L. PEREZ.—ARMANDO BURGOS.—ARRIAGADA.—L. ZULOAGA V.—A. PALACIOS.

NOTA.—Advertimos a las personas favorecidas que el plazo por el consumo de luz eléctrica gratis, empezará a regir desde el 1.o de Febrero próximo.

Las personas que deseen imponerse del acta levantada en presencia del público asistente, pueden hacerlo en nuestras oficinas.

Compañía de Tracción y Alumbrado de Santiago

SABADO 13 —DE— FEBRERO

APRESURESE USTED
A COMPRAR LOS RECIBOS DE DONACION PARA EL SORTEO DEL SABADO 13
UNIVERSIDAD DE CONCEPCION
(Autorizada por Decreto-Ley N.o 184)
PREMIO MAYOR: $ 90,000
y 1,331 premios menores, serán repartidos entre los donantes.
COMPRE USTED AHORA, NO ESPERE EL ULTIMO MOMENTO PARA HACERLO
Oficina de Subsidios: CONCEPCION, O'Higins 558.—Casilla 278.— D. González M., Gerente
Agentes Generales para la zona Santiago- Linares:
OSCAR SPOERER & CIA.— AHUMADA ESQ. MONEDA Y NEW YORK.— CASILLA 774

BOLSA DE COMERCIO

MOVIMIENTO

Con un reducido movimiento en bonos y acciones cerraron los negocios de la semana durante la única rueda de ayer en el mercado de valores.

Los negocios se concretaron a uno que otro lote de acciones en 5 títulos mineros y a 65,000 nominales en bonos.

SUBIERON

BANCOS: Chile, de 182 a 183.

SALITRERAS: Agua Santa, de 140 a 143.

INDUSTRIALES: Cervecerías Unidas, de 58 a 59; Vapores Ord., de 16 a 17 1|2.

MINERAS: Caylloma, de 4 a 5. HIGUERA, de 3 3|4 a 4; Kala Uyu, de 23 a 24; Mafil, de 19 1|8 a 19 1|2; San Vicente, de 32 a 32 1|2.

BAJARON

SALITRERAS: Chilena, de 28 a 26.

MINERAS: Dichas, de 20 1|4 a 19; Patiño, de 291 a 288; Potosa, de 4 3|4 a 4 1|2; Tocopilla, de 93 1|2 a 93.

OPERACIONES EFECTUADAS AYER

UNICA RUEDA

22000 Caja 8-1, 92.
20000 Caja 8-1|2, 94.
23000 Hip. 8-1, 90.
200 Higuera, 4.
8 Gas, 50.
1000 Caylloma Feb. 4, 4 1|8.
50 Elqui, 1 3|8.
500 Minera Feb. 18, 20.
300 C. Melón id., 59 1|2.
100 Id. id., 59.

PRECIOS DE COMPRADOR O VENDEDOR AL TERMINAR LAS RUEDAS

TITULO	COMPRADOR Cant.d.	COMPRADOR Precio	VENDEDOR Cantid.	VENDEDOR Precio
BONOS				
Caja 8-1	7000	92		
Caja 8 1|2			10000	94
Caja 7-2	3000	90		
Caja 7-1	11000	85	1000	85¼
Hip. 8-1	30000	89¾	5000	90
Hip. 7-2 año 1911	5000	95		
BANCOS				
Chile	100	183		
Hip. de Chile			13	605
Nacional	100	79	130	80
MINERAS				
Caylloma, Feb. 18	1000	4⅛	500	4¼
Condoriaco, Feb. 18	200	4¼		
Cerro Grande, Feb. 18	200	58¾		
Dichas, Feb. 18	100	19	100	19½
Higuera, Feb. 18			500	4¼
Kelluani, Feb. 4	300	13		
Lebu Ord. Feb 4			500	3
Máfil, Feb. 18	200	19⅛		
Marta, Feb. 18	800	0.40		
Minera, Feb. 18			300	20
Minerya, Feb. 18	100	7½		
Elqui, Feb. 18	1000	1¼	1000	1⅜
Onix, Feb. 18	200	3½		
Tocopilla, Feb. 18	100	93	100	93
SALITRERAS				
Lautaro Nominativos	23	235		
INDUSTRIALES				
Gas	30	49½	40	50⅛
Laboratorio	50	80		
Catres	100	40		
Cervecerías Und.	100	59		
Electricidad Ord.	500	10		
Vapores Ord.	300	17½		
CIERRE A LAS 12 M.				
Cambio		39.30		39.40
Oro		199.80		200
Libra por oro		13.10		13.20
Condoriaco, Feb. 18		4½		
Máfil, Feb. 18		19½		
Patiño, Feb 18		4½		
Caylloma, Feb. 18		5		
San Vicente Feb. 18		32½		
Cerro Grande, Feb. 18		59		
Vapores Ord. Feb. 18		17½		
Viña, Feb. 4		27		
Marta		0.70		
Kumurana, trans. Feb. 18		14¾		
Patiño, Feb. 18		288		
Tocopilla, Feb. 18				93
Dichas, Feb. 18				19

OPERACIONES EN VALPARAISO

UNICA RUEDA

200 Chilena Feb. 4, 26.
120 Agua Santa Feb. 18, 143.
600 Kala Uyu id., 24.
1500 Elqui Feb. 4, 1 1|4.

ORO

Vendedor.. .. .. 200.—
Comprador.. .. .. 199.80

CAMBIO

Vendedor. 39.40
Comprador. 39.20

LIBRAS POR ORO

Vendedor. 13.20
Comprador. 13.10

LA SEMANA BURSATIL

Fluctuaciones de precio durante la semana.

SUBIERON

BONOS

Caja 6-1, de 82 a 84; 7-1 de 82 1|2 a 85; E-2 de 89 a 90; B 1|2 de 91 1|2 a 94; 8-1 de 90 a 92. Hipot. 8-1, de 89 a 90.

BANCOS

Chile de 180 a 183.

MINERAS

Caylloma de 4 1|4 a 5; Condoriaco de 3 1|4 a 4 1|2; Cerro G. de 58 a 59; Chacaltaya de 23 3|4 a 24 3|4. Dichas de 15 1|2 a 19. Gatico de 4 1|2 a 4 3|4 Higuera de Gatico de 4 1|2 a 4 3|4 Higuera de 3 1|2 a 4; Morococala de 48 3|4 a 51; Elqui de 1 1|4 a 1 3|8; Oruro de 23 a 24; Patiño de 279 a 288; San Vicente de 30 a 32 1|2; Santo Cristo de 1.20 a 1.25; Tocopilla de 91 a 93.

SALITREROS

Agua Santa 140 a 143.

INDUSTRIALES Y VARIOS

Gas de Valparaíso de 65 a 80. Laboratorio Chile de 80 a 82; Vapores Prev. de 39 1|2 a 40; Vapores ordinarios de 16 1|2 a 17 y medio.

SEGUROS

La Nacional de 630 a 650.

BAJARON

MINERAS

Colquiri de 8 3|4 a 8 5|8; Disputadas de 29 a 28 3|4; Espino de 0.15 a 0.14; Huanillo de 7 a 2. Kumurana de 16 1|2 a 14 3|4; Kelluani de 14 a 13; Lebu preferida de 7 1|4 a 6 3|4; María Fca. de 1 1|4 a 1; Máfil de 20 a 19 1|2; Onix de 3 5,8 a 3 1|2; Potasa de 4 3|4 a 4 1|2; Tres Puntas de 0.45 a 0.40; San Bartolo de 2 a 1 5|8; Salvador de 1 5|8 a 1 1|2.

SALITRERAS

Chilena de 28 a 26; Loa de 49 a 48 1|2; Lautaro al portador de 245 a 242; Tocopilla 385 a 370.

GANADEROS

Aysen de 36 a 35; Laguna Blanca de 130 a 120.

INDUSTRIALES Y VARIOS

Club Viña de 230 a 200; Cemento Melón de 42 a 41 1|4; Gas de Santiago de 54 1|2 a 50 dividendo de $ 2.50. Tejidos El Salto de 89 a 88. Tabacos de 86 a 79.

CAMBIO INTERNACIONAL DURANTE LA SEMANA PASADA

Lunes, 1.a rueda, vendedor 39.40 comprador 39.20.

2.a rueda, vendedor 39.40; comprador 39.20.

Martes, 1.a rueda, vendedor 39.60; comprador 39.60.

2.a rueda, vendedor 39.60; comprador 39.40.

Miércoles, 1.a rueda, vendedor 39.60; comprador 39.40.

2.a rueda, vendedor 39.40; comprador 39.20.

Jueves, 1.a rueda vendedor, 39.40; comprador 39.20.

2.a rueda, vendedor 39.40; comprador 39.20.

Viernes, 1.a rueda vendedor 39.40; comprador 39.20.

2.a rueda, vendedor 39.40; comprador 39.20.

Sábado 1.a rueda, vendedor 39.40; comprador 39.20.

2.a rueda, vendedor 39.40; comprador 39.20.

ORO DE 18 d. DURANTE LA SEMANA PASADA

Lunes, 1.a rueda, vendedor 200; comprador 199.70.

2.a rueda, vendedor 200; comprador 199.50.

Martes, 1.a rueda vendedor 200; comprador 199.50.

2.a rueda, vendedor 200; comprador 199.50.

Miércoles, 1.a rueda, vendedor 200; comprador 199.50.

2.a rueda, vendedor 200; comprador 199.50.

Jueves, 1.a rueda, vendedor 200; comprador 199.80.

2.a rueda, vendedor 200; comprador 199.70.

Viernes 1.a rueda, vendedor 200; comprador 199.70.

2.a rueda, vendedor, 200; comprador 199.80.

Sábado, 1.a rueda, vendedor 200; comprador 199.80.

LIBRAS POR ORO DURANTE LA SEMANA PASADA

Lunes, 1.a rueda, vendedor 13.20 comprador 13.10.

2.a rueda, vendedor 13.20, comprador 13.10.

Martes, 1.a rueda, vendedor 13.20; comprador 13.10.

2.a rueda, vendedor 13.20, comprador 13.10.

Miércoles, 1.a rueda, vendedor 13.20; comprador 13.10.

2.a rueda, vendedor 13.20, comprador 13.10.

Jueves 1.a rueda, vendedor 13.20; comprador 13.10.

2.a rueda, vendedor 13.20, comprador 13.10.

Viernes, 1.a rueda, vendedor 13.20; comprador 13.10.

2.a rueda, vendedor 13.20, comprador 13.10.

Sábado 1.a rueda vendedor 13.20; comprador 13.10.

DOLARES POR ORO AMERICANO DURANTE LA SEMANA PASADA

Lunes: 486 1|2.
Martes: 486 3|8.
Miércoles: 486 9|32.
Jueves: 486 1|8.
Viernes: 486 3|8.
Sábado: 486 3|8.

EL ESTAÑO DURANTE LA SEMANA PASADA

Lunes: 279.10.0. al contado y 274.0.0 a plazo.

Martes: 277.15.0. al contado y 273.12.6 a plazo.

Miércoles: 276.0.0. al contado y 272.12.6. a plazo.

Jueves: 275.0.0. al contado y 271.10.0. a plazo.

Viernes: 274.0.0. al contado y 270.15.0. a plazo.

El Viernes de la semana pasada cerró 281.0.0. al contado y 275.10.0. a plazo por lo consiguiente bajó £ 7.0.0. al contado y 4.15.0. a plazo.

EL COBRE STANDARD DURANTE LA SEMANA PASADA

Lunes 58.7.6 al contado y 59.10.0 a plazo.

Martes: 58.10.0. al contado y 59.12.6 a plazo.

Miércoles: 58.7.6. al contado y 59.10.0. a plazo.

Jueves: 58.0.0 al contado y 59.0.0 a plazo.

Viernes: 58.0.0. al contado y 59.2.6. a plazo.

El Viernes de la semana pasada cerró 58.15.0 al contado y 59.17.6 a plazo por lo consiguiente bajó £ 0.15.0 al contado y a plazo.

LA PLATA DURANTE LA SEMANA PASADA

Lunes: 30 7|8 d.
Martes: 30 15|16 d.
Miércoles: 30 7|8 d.
Jueves: 30 13|16 d.
Viernes 31 d.

El Viernes de la semana pasada cerró a 30 13|16 por lo consiguiente subió 3|16.

CAMBIO

TIPO DE VENDEDOR

COMERCIAL.	$ 39.40
PREMIO DEL ORO. .	200.—
LIBRAS EN ORO AMERICANO..	4.86 3|8
1 PESO PAPEL, VALE	6 3|32
LIBRAS POR ORO. .	13.20

BANCO DE LONDRES Y RIO DE LA PLATA LTDO.

Cambio sobre el exteriores

Plaza	90 d. v.	Vista
Londres	39.50	40.—
Paris		0.31 1|4
Amberes		37.40
New York		8.22.40
España		1.16 1|4
Italia		33.20
Brasil		40.00
Uruguay		8.60
Argentina		3.42 1|2
Holanda		3.29.80
Suiza		1.58 3|4
Siria		40.00
Portugal		40.00
Panamá		40.00
Perú		40.00

MATADERO PUBLICO

Los corrales de este establecimiento encerraron ayer el siguiente ganado para la venta de hoy:

Ganado mayor		Ganado menor	
Bueyes	32	Corderos	647
Novillos	36	Cerdos	27
Vacas	207	Cabros	6
Q. vivos	45		
En vara	29	Total	680
Total	349		

PRECIOS DE LAS CARNES

	EL KILO
Carne de buey, de 1.a	1.60 a 1.70
Id. de 2.a	1.30 a 1.50
Id. de 3.a	0.80 a 1.20
Carne de novillo, de 1.a	1.60 a 1.70
Id. de 2.a	1.30 a 1.50
Id. de 3.a	0.80 a 1.20
Carne de vaca, de 1.a	1.60 a 1.70
Id. de 2.a	1.30 a 1.50
Id. de 3.a	0.80 a 1.20
Carne de cordero, 1.a	2.00 a 2.20
Id. de 2.a	1.60 a 1.80
Id. de 3.a	1.00 a 1.50
Carne de oveja, de 1.a	1.40 a 1.50
Id. de 2.a	1.10 a 1.30
Id. de 3.a	0.60 a 1.00
Carne de cerdo, de 1.a	[illegible]
Id. de 2.a	2.40 a 2.6
Id. de 3.a	1.80 a 2.2
Grasa en rama	1.40 a 1.7
Sebo de ovejuno	1.00 a 1.20
Cuero de buey	1.50
Id. de novillo	1.50
Id. de vaca	1.50
Id de ovejuno	72.00 a 84.00 pesos la docena.

NO TOME CUALQUIER REMEDIO

Cuando sufra de NEURALGIAS, DOLORES DE CABEZA, RESFRIADOS, busque siempre lo mejor, Y LO MEJOR SON LAS

OBLEAS SANARAN

PRODUCTO INOFENSIVO Y MUY ENERGICO

Base: oxiquinicina - dinetyl.

REVISTA COMERCIAL DE VALPARAISO EN PRODUCTOS DE EXPORTACION

(Especial para "La Nación" de Santiago)

Siguen muy calmados los negocios con la exportación, debido a la falta de órdenes del extranjero, de las diferencias que existen entre los precios solicitados por los tenedores y las indicaciones de los exportadores, como igualmente de las reducidas existencias de distintos productos.

Respecto a los embarques, carecemos de detalles, pero se estima, sin embargo, que no son éstos de mucha importancia y se concretarían a partidas reducidas.

PRECIOS POR LOS CIEN KILOS CON SACO

AVENA: Aún no entra la nueva cosecha, pero la tendremos, sin embargo muy pronto en las zonas de procedencias. Los precios no pueden estar muy abatidos, ofreciéndose vender en línea a $ 15.00 los 100 kilos con saco, por clase forrajera rubia, revuelta sin que la exportación pueda resolver nada, debido a la falta de pedidos. Ojalá pronto las cosas varíen y se puedan realizar buenos negocios, pués la cosecha será abundantísima el presente año.

ARVEJAS: Nada se hace y estamos en vísperas de la nueva cosecha, de modo que los tenedores de las arvejas antiguas, no harán de ningún modo un buen negocio, habiéndose vendido ya a un precio que fluctúa alrededor de $ 38 los 100 kilos, con saco, puestos a bordo en puertos de embarques, por clase sana, sin brucco de la cosecha última.

Respecto a las indicaciones de precios, por la cosecha próxima, nos informan que se hacen indicaciones de $ 32, los 100 kilos, sin saco, en procedencia. Este precio, como se puede apreciar, es inferior a $ 20 por quintal de la cotización que tuvo este artículo a la entrada de la cosecha del año 1925.

AFRECHO Y AFRECHILLO: Los embarques de estos dos artículos, se efectuarán con actividad durante todos los meses próximos, debido a que los molinos han estado vendiendo con anterioridad sus existencias y las cantidades futuras que dispondrán sobre una base de precio de $ 18, los 100 kilos con saco, puestos a bordo en puertos de embarques.

CEBADA: La cebada no ha podido reaccionar, sus precios se man sumamente abatidos, con vend a bordo en puertos de emba por la clase forrajera, para local a $ 27, los 100 kilos co no haciendo el mercado indic de compras superiores a $ 24, rro, en puertos de embarques, demás tipos de cebada están muy paralizados, por la falta d manda del extranjero.

CERA: Con demanda, cotiz alrededor de $ 6.50 kilo en Ba

FREJOLES: No podemos fi tización alguna, debido a transacciones son sumamente das, y cada cual pide precios tos.

Los de color, se cotizan nom mente a $ 110, los blancos a Valparaíso, dejando establecid estas cotizaciones se estiman mente nominales.

LENTEJAS: Este renglón se mantenido en sus cotizaciones, tuando estas en línea alrededor $ 65 los 100 kilos con saco, Zona llán.

Las demás Zonas tienen pr distintos, según sean mayores menores los fletes de Ferro hasta los puertos de embarque

En general los tenedores tienen siempre muy confiados que este artículo se mantendrá jorará día a día sus precios, bargo la exportación tac un modo muy distinto y tiene tima seguridad que los precios Marzo los tendremos a $ menos, en puertos de embarques vez que entre el grueso de las chas de Hualañé, Constitu Cauquenes.

LANAS: Los tenedores est diendo casi unánimemente el de $ 400, los 100 kilos, en pre cia por clase merino mestiza.

MIEL DE ABEJAS: Está ent poco a poco la nueva cosecha, mercado sensiblemente, igual todos los productos en gene indicado, cotizaciones muy inf a los precios obtenidos el año do, siendo las indicaciones mayores de $ 1, el kilo, pues Barón.

Por el momento no se hace los tenedores están más bien expectativa, viendo cómo se tará el elemento comprador, desde luego podemos informar hay que pensar en los precios año pasado tan favorables, éstos vuelto a normalizarse y colo dentro de un límite normal.

PAPAS: Los precios por las se han mantenido sumamente a pesar que han entrado cantidades en estos últimos la Zona de Aconcagua; aún ga nada de la Zona del Centro donde, la cosecha es muchísimo abundante. Una vez que entre papa, entonces los precios volverán a bajar y colocarse precio comercial, equitativo no a los precios prohibitivos de en día.

Ojalá que para el presente los productores puedan compr semillas a precios bajos, y como el año pasado, en que millas valían una enormidad cual, el costo de la papa ha ser mucho más subido para ductores.

PASTO: No ha variado, hoy en día en carro proced 0.7 centavos el kilo.

QUILLAY: Calmado mercado, cotizándose el quill centro de tipo exportación de $ 60, los 100 kilos enfard puesto en puertos de emba por el quillay de la Zona los precios son inferiores, alrededor de $ 60, en puerto.

SEMILLAS: Las semillas demostrado actividad alguna que se refiere a las de exporta como por ejemplo, el Trebol, ofrece abiertamente a $ 2.40 que ninguna firma se interesa prar por la absoluta falta de del extranjero. Es muy pués aún quedan buenas existen y pensar sin embargo que hub mentos que todo el mundo ofrecía pagar precios $ 4 kilo que los numerosos tenedores vieran y escucharan estas favor ofertas.

Respecto a la semilla de se cotiza nominalmente a $ 1. lo, y la de cáñamo a $ 1. minal.

TRIGO BLANCO: Aquí tene un artículo que la exportación puede interesarse, debido a los precios que están solicitando neral los productores y tenedores este artículo, no existiendo en cuencia otros compradores que molinos que deben atender las tas de harinas efectuadas con rioridad. El trigo del Sur se ofreciendo en carro procedencia entrega en Febrero y Marzo a los 100 kilos sin saco, y al precio los exportadores pueden siderar negocios, pués las indica nes del extranjero hoy en día embarques en Marzo y Abril, superiores a $ 39 los 100 kilos saco, puestos a bordo en puertos embarques.

Es sensible que esta situación ceda, por cuanto la cosecha de primer orden, tendremos dimiento muy bueno, pero las cias del extranjero, no demue mayor interés en efectuar siciones de este grano.

Valparaíso, Enero 29 de 192

AGUSTIN GAZITUA
JORGE GAZITUA
Corredores en Produc
de exportación. —
cina Blanco N.o
Valparaíso.

SOCIEDADES ANONIMAS

Banco Español de Chile

Queda cerrado el Registro de Transferencias de acciones, desde el 3 del actual hasta el 3 de Febrero próximo, ambos inclusives.

Valparaíso, Enero 23 de 1926.

EL GERENTE.

Banco Español de Chile

Cítase a los accionistas a Junta General Extraordinaria que tendrá lugar el Miércoles 3 de Febrero próximo, a las 2 y media de la tarde, en el local de la Cámara Central de Comercio, Blanco N.o 725, tercer piso, con el objeto de tratar sobre la situación del Banco y sobre las medidas que correspondan, de acuerdo con la resolución que dictó la Superintendencia de Bancos en conformidad a la ley.

Valparaíso, Enero 23 de 1926.

RAMON NIETO.
Presidente.

COMPAÑIA DE CONSUMIDORES DE GAS DE SANTIAGO

DIVIDENDOS

Desde esta fecha se pagará a los señores Accionistas el dividendo de 5 por ciento, o sea, de $ 2.50 por acción, correspondiente al segundo semestre de 1925, que acordó la Junta General de Accionistas en sesión del 26 del presente.

Santiago 27 de Enero de 1926.

PEDRO ERRAZURIZ TAGLE.
Gerente.

LA ESTRELLA

COMPAÑIA NACIONAL DE SEGUROS CONTRA INCENDIO Y LUCRO CESANTE

DIVIDENDO N.º 6

Desde el Lunes 1.º de Febrero se pagará en el Banco Edwards y Cía., el dividendo acordado de $ 1.50 por acción.

Santiago, Enero 31 de 1926.

Luis Kappes G.,
GERENTE

Compañía de Refine-
ría de Azúcar de Viña
del Mar

DIVIDENDO N.o 105

Por acuerdo del Directorio, se pagará desde el Sábado 30 del presente mes a los señores Accionistas por el BANCO DE CHILE, en Valparaíso, Santiago y provincias, un dividendo final de $ 0.75 m|c. por acción, correspondiente al Segundo Semestre de 1925.

El Registro de las Acciones permanecerá cerrado desde el Lunes 18 hasta el Sábado 30 del presente mes.

Valparaíso, Enero 18 de 1926.

O. CARVALLO.
Director-Gerente.

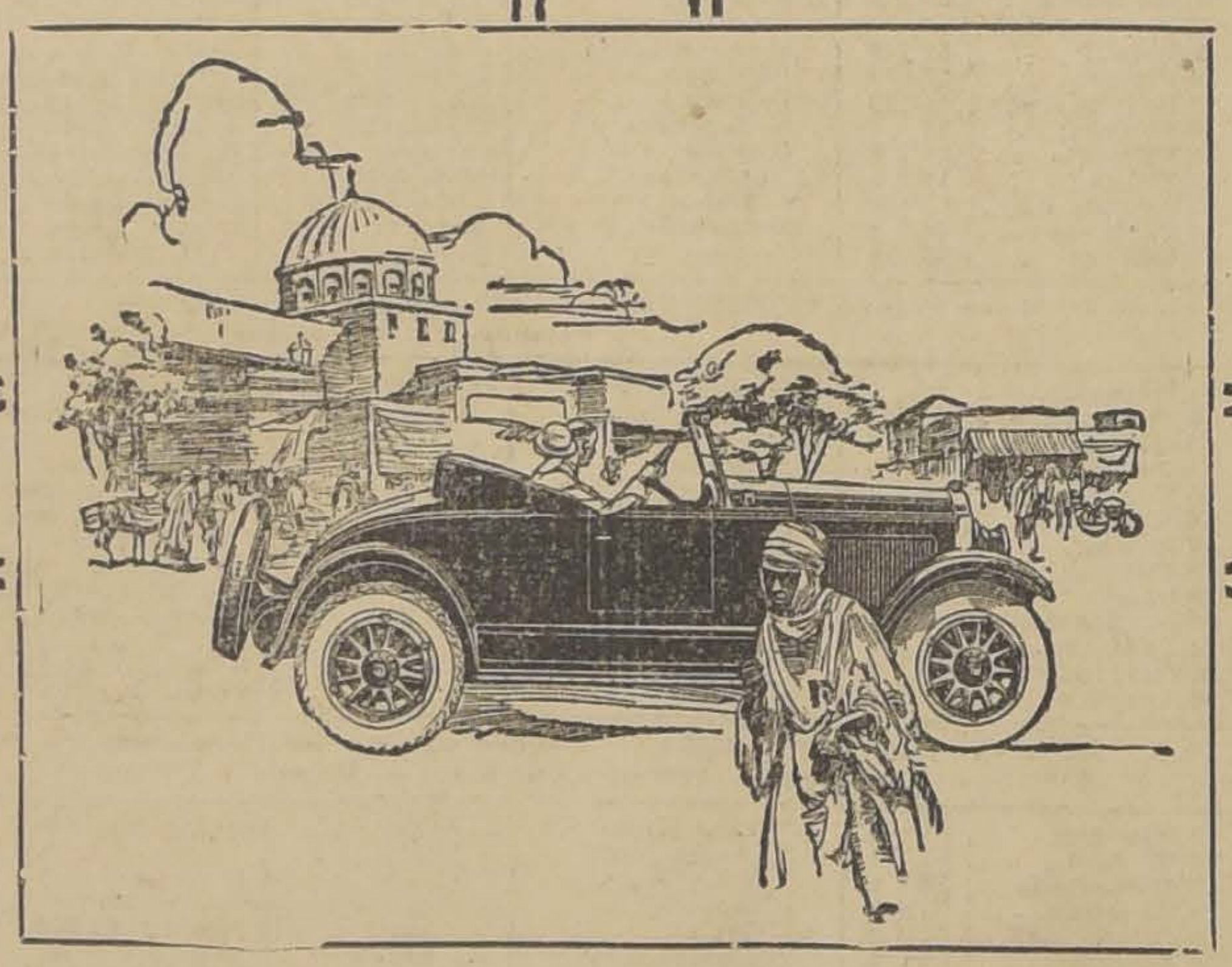

No puede Ud. imaginarse coches más ideales que los hermosos "BUICK"

Bajo su capó se halla un motor de extraordinario poder y flexibilidad, capaz de ascender las más empinadas cuestas sin esfuerzo alguno y devorar los kilómetros con insaciable apetito en terrenos llanos.

Su nuevo sistema de filtros purificadores de aceite, gasolina y aire contribuyen notablemente al perfecto funcionamiento del motor y prolongan notablemente su vida.

Como siempre, son hermosos y mantienen inalterable su famosa línea.

El "BUICK" es el coche que a Ud. más conviene.

Importadores:

MORRISON & Co.
Santiago

LAS GRACIAS DE LA GUAGUA

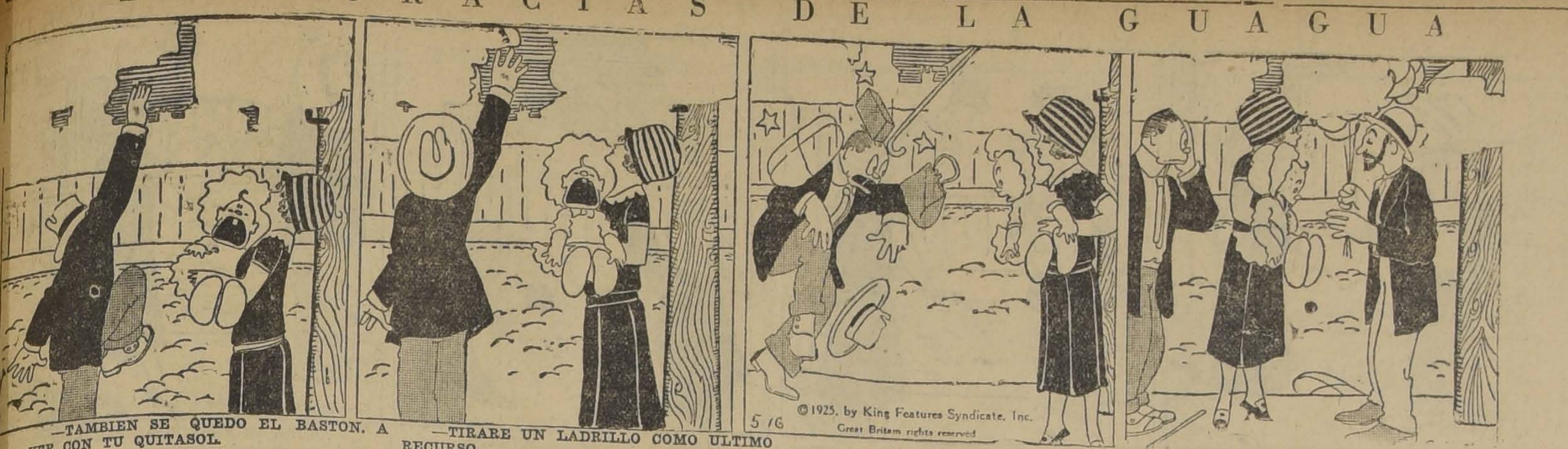
5 16
©1925, by King Features Syndicate, Inc.
Great Britain rights reserved

—TAMBIEN SE QUEDO EL BASTON. A VER CON TU QUITASOL.
—FIJATE EN QUE YA NO NOS VA QUEDANDO QUE TIRAR.

—TIRARE UN LADRILLO COMO ULTIMO RECURSO.
—PODIAS HABER PENSADO ESO AL COMIENZO.

—¡AYAYAY!
—TODO HA BAJADO, MENOS EL GLOBO.

—PODIA HABER SUBIDO A BUSCARLO.
—AQUI HAY GLOBOS.
—UN PESO CADA UNO.

AVISOS ECONOMICOS

—Arboles y plantas. — (Compra-venta)

NDO LINDOS BAMBUES Y ras clases de plantas. Santo Domingo 2911. E—31

LLA SAN BENITO, VENTA DE res y frutas por mayor y menor. ramos a $ 1 el ciento. Av. engual, término camiones Pila. F-1

—Automóviles, afines y ccesorios. (Compra-venta y composturas)

ELMA Y CIA. LTDA., HUER- 819, agentes autorizados. Lin- Ford-Fordson. F-28

SCUELA PRACTICA CHAUFFEUR cánicos, cursos rápidos, varias areas, diurnos, nocturnos. Vicuña Mackenna 456, Arredondo. 3-F.

MO EN ARRIENDO CAMION rd, San Francisco 359. Comuna Miguel. Dirigirse a R. L. 31—E

OR UNA SUMA INSIGNIFICAN- puede adquirirse un espléndido tomóvil de las marcas más acreditadas en el mundo en la Exposición de Automóviles de Escobar y Ebell. Delicias 1327. 3-F

OR DIEZ DIAS LIQUIDAMOS UN te de chassis camión, camiones n carrocerías, carretelas de repuesto Ford, precios desde dos mil pesos. Exposición de Automóviles Escobar y Ebell. Delicias 1327. 3-F

500 ESPLENDIDO FORD TURIS- 9 meses uso, vendo. Tratar: Edificio Ariztía, 5.o piso, oficina 2, de 11 a 12 de la mañana. E—31

ENDO GONDOLA FORD CASI nueva, con recorrido. Vicuña Mackenna 879. E—31

CAMION FORD, 1 TONELADA flamante vendo. Av. Miguel Claro 1. 31-E.

ROCKWAY 25 ASIENTOS, 5 ME- ses uso, línea Pila con facilidades. Vendo Verla en la línea Juan Pa- 31-E

$ 2,000 REALIZO AUTOMOVIL Maxwell turismo, en perfecto esta. Tratar: Domeyko 2055. 1.o-F.

ENDO GONDOLA BROCKWAY en muy buen estado con recorrido San Bernardo. Entradas comprobadas de $ 6,000 mensuales. Tratar: A. Prat 514. 31-E.

ONDOLA BROCKWAY, ALAME- vendo, poco contado. Verla: 10

ENDO FORD, SPORT DE OCA- Sazié 1952. F-2

FORD CERRADO VENDO DE OCA- sión, Cochrane 1469. F—1.o

OFRECEMOS VARIOS COCHES DE turismo, 5 y 7 asientos, excelentes marcas, perfectas condiciones de marcha, desde $ 3,000. Exposición Automóviles de Escobar y Ebell. Delicias 1327. 3-F

OR VIAJE VENDO AUTO FORD nuevo, con partida y magneto Bosch, $ 4,500, y un equipo soldadura autógena. San Diego 971.

OR AUSENTARSE DEL PAIS SE vende la góndola N.o 4127, línea San Pablo. Tratar: Inspector Bustamante, paradero Mapocho. E-31

TO CHANDLER, CARROCERIA ster, 5 asientos, vendo en perfecto estado, de 2 a 3. Mapocho 1198.

ARROCERIA GONDOLA FORD en 300 pesos. San Alfonso 175. F—3

100 FACILIDADES, ENSEÑO manejo Ford. Mejor que escuelas, asegúro carnet. Carlos González. San Francisco 269.

UTOMOVILES: RECIBE CONSIG- naciones anticipando dinero, facilidades. San Antonio 816. F-1.o

ASA DE AUTOMOVILES: SAN Antonio 816.—Ofrece un lotecito de que seguramente no durarán tres días. Consiste en automóviles marcas del día, todos perfecto estado, garantidos. Góndolas desde $ 1,600, camiones, etc. Conviene interesados aprovechar especialmente de provincias, vengan, o escribir. Gangas, no espe- F-1.o

ANGA UNICA: HUDSON 7 asien- tos, perfecto estado, magníficamente equipado y poco recorrido, vendo regalado. Gálvez 441. F-2

SSEX PERFECTO ESTADO, VEN- do. Amunátegui 260. De 10 a 11. 1.o—F

ILLYS KNIGHT ABIERTO, 7 asientos, perfecto estado, vendo. Precio ocasión. Libertad 62.

CARROCERIA TURISMO FORD 400 pesos, otra 200, chassis Ford 1,200. Vicuña Mackenna 456. 1.o-F.

SE VENDE GONDOLA BROCKWAY buen estado, recorrido Alameda. Tratar: Kiosco P. Argentina. 3-F.

UN AUTOMOVIL FORD A MAG- neto, de cinco asientos, en perfecto estado, y un Ford turismo sin partida, se venden en Diez de Julio 444.

POR VIAJE URGENTE VENDO automóvil Rugby completamente nuevo. Verlo y tratar. Diez de Julio 444.

RADIADORES ARREGLO PRESTO. Gálvez 188. F-2

VENDO GONDOLA REPUBLIC. AL- mirante Barroso 32. F 2

CAMION REPARTO, DOS RUEDAS, usado, vendo ocasión. San Diego 1819.

4.—Animales (Compra y venta)

PERRA BULL-DOG, 9 MESES, muy fina, vendo. Dirigirse por carta, Correo 16. Loude. E-31

5.—Alhajas, joyas, monedas, etc. (Compra y venta)

¡NOVIOS! ARGOLLAS DE ORO DE 14 y 18 K., desde $ 80 par ofrece la relojería Sportman. San Diego 780. F-22

6.—Acciones y bonos. — (Compra y venta)

COMUNIDAD AURIFERA, TRANSVAL. Véndese acciones de esta importante compañía. Casilla 773 31-E

7.—Aves y pájaros. (Compra y venta)

GALLINAS GORDAS SE VENDE. Av. Pedro de Valdivia 1927. Criadero Colón. 31-E.

8.—Avisos varios.

FUNDICION DE BRONCE, COBRE y aluminio, trabajos artísticos para mueblerías y mercerías, especialidad en bronce fosforoso para trabajos de mecánica y automóviles. Gálvez 1307. Atiendo pedidos de provincias. 20-M

AUTO CAMION FIAT, VENDO DE ocasión. Catedral 3105. 1—F

UN FORD VENDO. RECOLETA 859. 31—F

VENDO CHORIZOS ESPAÑOLES, legítimos a $ 18 el 100. Mercado Matadero, puerta 67. 31-E

$ 60 PITURA ANTIGUA GRANDE, marco dorado. Santa Familia 15.

HOY DOMINGO TRABAJA FOTOGRAFIA Central. Independencia 1062. E-31

SE RETRATA DE NOCHE, INDEPENDENCIA 1062. Fotografía Central.

10.—Casas, departamentos y piezas amobladas. (Ofrecidas y buscadas)

SE ARRIENDA PIEZA AMOBLADA. San Martín 539.

$ 100 PIEZA AMOBLADA CON LUZ García Reyes 125. 31—E

ARRIENDASE CASA CON O SIN muebles. Subercaseaux 659. F-4

¿BUSCA Ud. PIEZA AMOBLADA, limpia, bien atendida, central? Pida datos a L. M. S., casilla 3076. F—4

SE ARRIENDAN PIEZAS AMOBLADAS, de lujo a caballeros solos, sin pensión, prefiero extranjeros. Tratar: Gálvez 153. 2-F

ARRIENDASE UNA PIEZA AMOBLADA a caballero solo o matrimonio sin niños. Manuel Rodríguez 761. F-1.o

CABALLERO, ENCONTRARA ESPLÉNDIDA pieza amoblada, cerca Plaza Brasil. Maturana 550. 1—F

A EXTRANJERO ARRIENDO LINDA pieza amoblada, puerta completamente independiente. Carros y camiones a la puerta. Providencia 1956.

PIEZA AMOBLADA 60. SAMA 1554.

11.—Casas, departamentos y piezas sin muebles. — (Ofgrecidas y buscadas)

a) Casas

NECESITO ARRENDAR CASA ESPACIOSA en bajos sin altos, preferible tenga patios, canon de $ 350 a 450. Tratar: Olivares 1648. 31—E

TOMO EN ARRIENDO QUINTA con casa, desde Marzo. Dirigirse por escrito a E. F. A., Catedral 2330.

390 CASA NUEVA, SALA BAÑO instalada. Barrio San Cristóbal. Bellavista 0547. 31-E.

$ 172 CASITAS CINCO PIEZAS, baño, cocina. $ 250 almacén tres piezas, cocina arriéndanse. Matucana 76. 31-E.

$ 400 Y 500 7SPLENDIDOS ALMACENES arriéndanse. Delicias 161.

ARRIENO CASA CUATRO PIEZAS. $ 130. Libertad 766. E-31

ARRIENDO COMODOS ALTOS. CATEDRAL 2962. Tratar 2986. E-31

CASA ALTOS CENTRALISIMA PARA poca familia. Santo Domingo 953, arriéndase 1.o Febrero. Tratar: Santo Domingo 961. E-31

325 ARRIENDO CASA ESQUINA. Portales. Chacabuco 209. 31—E

$ 300 SAN PABLO 2033, ALTOS, recién refaccionados, hall, ocho piezas, dependencias. 31—E

SE ARRIENDA UNA CASA CON tres piezas grandes, recién terminadas. Santa Elvira 526. E 31

350 ARRIENDASE CASA FLAMANTE con terraza. Porvenir 341.

350 ARRIENDASE COMODA CASA, bajos. Cochrane 435. Tratar 433.

$ 240 ARRIENDASE CASA ALTOS. Padura 352. 31-E.

ARRIENDO CASA 10 PIEZAS, PATIO hall, luz eléctrica, etc. Camilo Henríquez 616. 31-E.

ARRIENDASE VERGARA 337, ALTOS, confortables, regular familia.

ARRIENDO O VENDO ESPLENDIDA casa barrio Vicuña Mackenna. Tratar Marín 60. E-31

260 ARRIENDO CASA SIETE PIEZAS, Washington 1248. E-31

350 REGIA CASA RECIEN EDIFICADA, fachada estucada, siete piezas, hall, baño dos patios fuera servicio. Verla: Copiapó 531. Tratar: San Antonio 289. E 31

ARRIENDASE ALTOS, CUATRO habitaciones, servicio. Bhasil 687. F-1.o

$ 200 ALTOS, 6 PEZAS, ARRIENDO. Grajales 2950. 1.o-F.

425 BAJOS 7 HABITACIONES hall y todo servicio. Argomedo 470.

NECESITO CASA CHICA CON JARDIN o quinta. W. K., casilla 1600.

ARRIENDASE CASA COMODA con tres piezas. Mapocho 4910. 1 o-F

CASAS NUEVAS ARRIENDASE $ 400. Grajales 1962. 2-F

$ 260 ARRIENDO CASA CALLE Ñuble N.o 979 con seis piezas fuera dependencias, luz eléctrica y todo servicio. Tratar: Ñuble 1324.

220, 240 PESOS ARRIENDANSE casas seis piezas, dos de servicio, Cité García Reyes 333. 1.o-F

SE ARRIENDA LA CASA AVENIDA Cumming 556. 1.o-F

ARRIENDO CASA, NATANIEL 1034. Tratar: San Diego 15.

$ 150, 250 CASAS NUEVAS CON todo confort, una y media cuadra río, Avenida La Paz N.o 279-A. 3-F

$ 350 PROXIMO SAN DIEGO arriéndase bajos sin altos, recién terminados, moderno, en Copiapó 1068. Tratar: Castro 295. 31-F

$ 300 ALTOS ESPLENDIDOS TODA comodidad. Huérfanos 2893. Llaves: Esperanza 349. 31-E

$ 160 ALTOS CINCO PIEZAS FUERA dependencias. Esperanza 349

$ 360 COCHRANE 1009, BAJOS ESQUINA, nuevos, elegantes, seis piezas, baño y dependencias. E—31

ARRIENDO CASAS HIGIENICAS 3 piezas, patio y cocina. San Diego 1826. F—1.o

90 ARRIENDASE CASITA TRES piezas. Av. Paz 447. E-31

$ 250 ARRIENDO CASA SEIS PIEZAS, electricidad, bonita situación. Tratar: Gálvez 1003, Aconcagua. F-1.o

$ 580 UN PASO ALAMEDA ARRIENDASE 1.o Febrero casa 9 piezas para servidumbre, hall, galería vidrios, 3 patios, subterráneo. Tratar: Nataniel 182. 31-E

EN SAN MIGUEL, MERCEDES Mira 109, cuadra media paradero 8, arriéndase espléndida casa todo servicio, huerto, entregable 1.o de Marzo. Canon $ 170 mensuales.

CASITAS HIGIENICAS $ 60, CASTRO 472. Cité Modelo. 1 o-F

$ 170 ARRIENDO CASA ALTOS, cinco piezas, Av. Seminario 404 esquina Santa Victoria. 31-E

ARRIENDASE FLAMANTES ALTOS, hall, 6 departamentos y dependencias. Matucana 43. 31-E

EXTRANJERO NECESITA CASA con cinco habitaciones, paga hasta $ 400, barrio Providencia o Bellavista. Dirigirse: F. H. Ahumada 130. 31-E

180, CASA INMEDIATO ESTACION Central. Covadonga 25, llaves 15.— Tratar: Cotedral 2237. 31—E

ARRIENDO CASA, NATANIEL 1932, Llaves bajos. Tratar: Ahumada 40. 1.o-F

$ 220, ARRIENDO ESPLENDIDA casa nueva, carros esquina. Ñuble 788

$ 200, ARRIENDO BELLA-VISTA 221-215, alto 320. Tratar: Dardignac 141. 31-E

$ 170, ARRIENDO CASA VICUÑA Mackenna 584. 1.o-F

260 ARRIENDASE CASA. EYZAGUIRRE 1169-A. 31-E.

$ 233 SE ARRIENDA CASITA CENTRAL. Arturo Prat 234. 1.o-F.

$ 450 ARRIENDASE CASA MODERNA en bajos para poca familia a media cuadra Alameda. Cerro 65. 3-F.

ARRIENDASE BARATISIMO ESPLÉNDIDA casa, nueve piezas recientemente pintada. S. Rosa 1389.

CASA NUEVA, POCA FAMILIA arriendo. Lucrecia Valdés 354. 3-F.

ARRIENDASE CASA TRES PIEZAS calle, especial profesional. Rosas 1175 esquina Morandé. F 1.o

$ 300 CASA COPIAPO 773. TRATAR al lado o Bandera 78.—Rafael Moreno. E 31

CASA, DEPARTAMENTO, TARAPACÁ 1048, arriendo. Tratar en la mañana. E 31

$ 350 ARRIENDO LINDA CASA EN San Martín 890. F 31

ARRIENDO CASA RECIEN CONSTRUIDA, toda clase comodidades, y vendo adobes baratos. Tratar: Rivera 1302. E 31

$ 13, 16, 19 SEMANALES ARRIENDO casitas. Chiloé 1740. Administración. F 1.o

ARRIENDO $ 360, COMODA CASA para el 15 de Febrero, en buen estado. Tiene 4 dormitorios, sala, comedor, baño, fuera de dependencias. Tratar en la misma casa, de 2 a 6. Villavicencio 62. 1.oF

300, ALTOS. LIRA 1144

350 ELEGANTE CHALECITO. MACUL 2151.

$ 80-67.50 QUINCENAL, CASAS EN cité, tres, cuatro piezas, todo servicio. Marcoleta 432.

ARRIENDASE PRECIOSA CASITA. Prat 573 Canon: $ 200. F-1.o

$ 10 ARRIENDO CASITA 2 PIEZAS, cocina y toilette, Vicuña Mackenna 1327. F-2

SE ARRIENDA CASA COMODA, entrada auto. Román Díaz 525. Tratar: Providencia 903.

ARRIENDASE DOS CASAS. MAPOCHO 1674-1678. F-1.o

ARRIENDASE CASA HABITACION para negocio. San Francisco 281. Tratar: San Antonio 348.

NECESITO CASITA DECENTE, SIN niños, barrio Matadero. H., casilla 1460.

$ 300 ALTOS MODERNOS, LIMPIOS, baño instalado. Rosas 2663.

$ 425 HUERFANOS, INMEDIATA Plaza Brasil, espléndidos bajos sin altos. Adriasola. Morandé 235 5-F.

$ 450 LASTARRIA, CASA FLAMANTE, con baño instalado completo. Adriasola.

$ 700 AGUSTINAS, DOCE HABITACIONES, numerosas dependencias. Adriasola.

$ 900 DELICIAS, CERCA ESTADO, espléndida, confortable, bien tenida. Adriasola. 5-F.

$ 950 CLARAS, DOCE DORMITORIOS, dos salones, dos halls, numerosas dependencias, flamante, Adriasola, Morandé 235.

$ 120 ARRIENDO CASA 7 PIEZAS, hall, baño y cocina. Dávila Larraín 1825. Llaves Carmen 1820. 1.o-F.

CASITA ARRIENDO $ 100. NATANIEL 1914. 1.o-F

ARRIENDASE QUINTA CON TODA comodidad, electricidad, agua potable, garage; paraderos carros S. Bernardo, Ovalle y Cisterna a la puerta. Tratar en misma quinta.

ARRIENDO CASA QUINTA EN Puente Alto. Detalles H., casilla 1460, Santiago.

400 ARRIENDASE CASA ALTOS, muy central. A. Prat 236. F-2

270 ARRIENDO CASAS CENTRALES modernas. Nataniel 185 interior. F-1.o

125 ARRIENDO CASA CALLE, luz, alcantarillado. León Prado 105. F-1.o

ARRIENDO CASA LIRA 1132, CANON $ 200. Llaves y Tratar: Carmen 115. F-2

250 ARRIENDO LINDA CASA nueva, hall, siete piezas, fuera todo servicio. Maestranza 1753. F-1.o

CASAS DE 175 Y 65 PESOS DOY en arriendo. Gorbea 2448.

PARA 1.o DE MARZO DESEASE arrendar casa barrio Sur Alameda entre Nataniel y Molina. Canon: $ 350 a $ 400. Dirigirse: "La Bandera". Casilla 7510. F-4

CASA RESIDENCIAL LUJO Y confort por meses y días. Delicias 978. F—4

$ 55 ARRIENDO CASAS SALUBRES 2 piezas, patio, luz eléctrica. Vicuña Mackenna 1471. 1—F

ARRIENDO COMODA CASA CON 5 piezas, $ 167. Fariña 432 (altos). 2—F

$ 260 CASA SEIS PIEZAS, DOS patios arriendo. Andrés Bello 079.

ARRIENDASE QUINTA, SAN BERNARDO, Avenida Portales. Tratar: Santiago Riquelme 747.

SERRANO 523, GAS, ELECTRICIDAD, comodidades. Tratar: Prado 2136.

CASA DIEZ A DOCE PIEZAS DESEO arrendar, señora alemana. Indicar ubicación y precio; L. D., casilla 81-D.

$ 180 ARRIENDO CASA CONFORTABLE, con árbiles frutales y parrón. Av. Rondizzoni 2188.

ARRIENDASE CASITA CARROS, ida vuelta, electricidad. Huemul 1282. 1—F

DOS CASAS HIGIENICAS OFREZCO en arriendo, barrio Seminario, media cuadra Plaza Italia. Canon doscientos. Tratar: San Ramón 17

ARRIENDASE CASA BAJOS $ 250. Las Rosas 1737.

ARRIENDASE CASA ALTOS $ 300. Las Rosas 1735.

260 ARRIENDANSE BAJOS, 6 habitaciones, patio, servicios, en García Reyes 755 y 779, y Cumming 830. F-1.o

$ 700 ALMEDA 267 W. WELL FURNISHED Self Contained Flat to let. Bath, Hot and Cold water Garden. 1.o-F.

$ 300 ESPLENDIDA CASA TRECE piezas, luz eléctrica, todo servicio. Unión Americana 289.

PRECIOSO CHALET RECIEN TERMINADO, cinco dormitorios todo confort, jardín, garage especial para consultado, médico o familia exigente, arriéndase. Lira 797. 3-E

$ 330 COPIAPO, BAJOS MODERNOS, seis habitaciones, hall, baño instalado. Adriasola. Morandé 235.

$ 450 JOFRE, ONCE HABITACIONES, dependencias, 2 patios, perfecto estado. Adriasola.

ARRIENDASE CASITAS INDEPENDIENTES. Santa Rosa 353. 1.o-F.

$ 190 ARRIENDASE CASITA AVENIDA Independencia 1062. Mayordomo interior teatro. 1.o-F.

ARRIENDASE CASA. PEDREGAL 12 F. 1.o-F

$ 325, SAN PABLO 2184, ALTOS RECIÉN refaccionada, 8 piezas, hall, galerías, dependencias electricidad, grandes piezas a la calle. 1.o-F

$ 230, ARRIENDO BUENA CASA altos, cinco piezas, electricidad, baño. Tratar: Matucana 58.

$ 350, ARRIENDO CASA SEIS PIEZAS, bajos bonita situación. Gálvez 1002. Aconcagua.

$ 230, BUENA CASA. AVENIDA Matta 1470.

$ 200-280 ARRIENDO REGIAS CASAS habitación, 5-10 piezas, todo servicio. Av. Central 15, Subercaseaux.

$ 240 ARRIENDO FLAMANTE CASA de altos, Blanco Encalada 2128. Tratar: Catedral y Libertad, Almacén. F-1.o

ARRIENDO CASA RECIEN REFACCIONADA, baño, luz, buen patio, en C. Henríquez 522. Tratar: Pedregal 14. F-1

$ 110 ARRIENDO CASA SEIS piezas, cocina, excusado. Una cuadra góndolas Huérfanos. Camino Melipilla esquina San José, un paso Antofagasta. F-1.o

ARRIENDASE CASA ALTOS, 8 piezas. Libertad 128. F-1.o

$ 170 ARRIENDASE CASITA TRES piezas y patio. [illegible]ayor 33, cerca Alameda.

ARRIENDO LA CASA MAIPU 132 inmediata Agustinas.

SAN IGNACIO 1893, ARRIENDO casa nueva con 7 piezas y hall, gran patio y huerto, con todo servicio, apropiada para negocio o industria; se acepta contrato.

Departamentos

DEPARTAMENTO TRES PIEZAS cocina a matrimonio o familia honorable sin niños, arriéndase. A. Prat 733. 31-E

VICUÑA MACKENNA 553 ARRIENDO bonito departamento dos piezas calle y una o dos piezas a matrimonio, señora o caballero solo, honorable. 31-E

DEPARTAMENTO TRES PIEZAS dos o una, arriéndase con pensión casa familia, sin pensionistas. San Pablo 2609. 3—F

ARRIENDASE DEPARTAMENTO O pieza, casa familia. Carmen 26

ARRIENDO DEPARTAMENTO INDEPENDIENTE para oficinas. Puente 637. 3-F

ARRIENDO UN DEPARTAMENTO. Santa Rosa 85. 31-E

ARRIENDO DEPARTAMENTO DOS piezas, cocina, luz. García Reyes 441. E-31

$ 130 ARRIENDASE DEPARTAMENTO altos, con luz. Juan Vicuña 1405. E-31

DEPARTAMENTO SE ARRIENDA. Coquimbo 1179. 1.o-F

Seguimos necesitando mucho dinero

Y DEBEREMOS VENDER TODOS NUESTROS MODELOS CON UN 50 POR CIENTO DE REBAJA

Los TRAJES BATAS y ABRIGOS

LOS VENDEREMOS A PRECIOS VERDADERAMENTE REDUCIDOS

Seleccione usted sus trajes, en la completa seguridad de comprarlos por la mitad de su valor

BATAS-CHOMBAS fusor de seda, en todos los colores. Ultima novedad	$ 135.00
BATAS en ricos géneros de lana, variados modelos	$ 75.00
BATAS de seda, modelos muy elegantes, desde	$ 125.00
BATAS-CHOMBAS en géneros finísimos de lana, modelos última creación	$ 140.00
TRAJES SASTRE últimos modelos, calidad extra, desde	$ 150.00
ABRIGOS INGLESES, últimas creaciones, desde	$ 120.00
ABRIGOS DE ALPACA de seda, negros, todos forrados en rica seda, especial para los viajes a la playa	$ 245.00
TAPADO EN MARROCAIN de seda, clase muy fina, modelo de alta creación, a	$ 380.00
BATAS DE SEDA, el surtido más grandioso que existe en la capital, colores escogidos y de alta novedad	$ 180.00

Liquidación total de todas nuestras confecciones

Maison "La Samaritaine"

SANTO DOMINGO 1017, CASI ESQUINA PUENTE

LAS GRACIAS DE LA GUAGUA

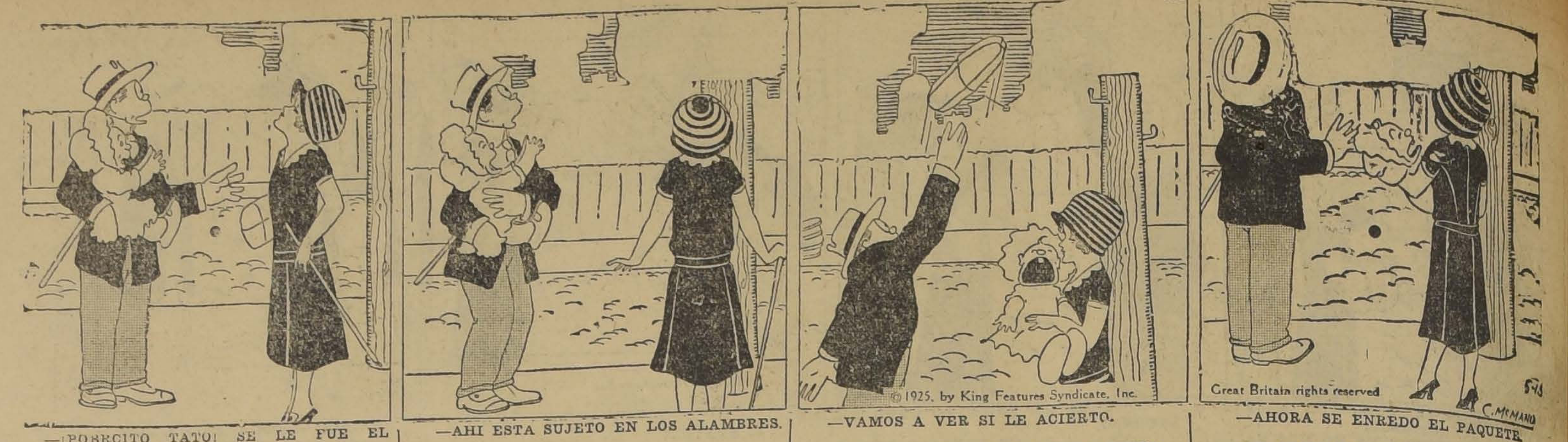
© 1925, by King Features Syndicate, Inc.
Great Britain rights reserved
C. McMANUS

—¡POBRECITO TATO! SE LE FUE EL GLOBO.
—HAY QUE PESCARLO OTRA VEZ.

—AHI ESTA SUJETO EN LOS ALAMBRES.
—TIRALE ALGO A VER SI SALE.

—VAMOS A VER SI LE ACIERTO.
—HAY QUE SACARLO A TODA COSTA.

—AHORA SE ENREDO EL PAQUETE.
—¿Y COMO LO VAMOS A SACAR?

SE ARRIENDA DEPARTAMENTO o pieza sin muebles con pensión Claras 251. 31-E

ARRIENDO COMODO DEPARTAMENTO. Huemul 624. 31-E

DEPARTAMENTO CUATRO PIEZAS, sin muebles, con pensión, para dos personas. Indicar precio: E. G., Correo 6. 1.o-F

ARRIENDO DEPARTAMENTO DOS piezas, con pensión o sin pensión. San Pablo 2650. 31-E

ARRIENDO UN DEPARTAMENTO de tres piezas. Diez de Julio 1245.

VICUÑA MACKENNA 653 ARRIENDO departamento, dos piezas calle y una o dos piezas a matrimonio, señora o caballero solo, honorable. F-1.o

MAGNIFICO DEPARTAMENTO arriéndase Maestranza 338.

NECESITO DEPARTAMENTO tres piezas, barrio Bellavista, Recoleta. San Diego 1960.

DEPARTAMENTO DOS, TRES piezas, cocina, dependencias, matrimonio, señoras honorables, quedando solos hasta Abril. Molina 540. F-1.o

ARRIENDO PIEZAS O DEPARTAMENTOS con o sin muebles. Serrano 366.

ARRIENDASE BARATO BUEN departamento. Maturana 572.

ARRIENDASE DEPARTAMENTO. Las Rosas 1739.

DEPARTAMENTO COMODO, arriéndase. Marcoleta 540, una cuadra Cerro Santa Lucía.

ARRIENDO COMODO DEPARTAMENTO. Molina 402.

$ 200 ARRIENDO ESPLENDIDO departamento en casa-quinta, anexo baño. Avenida Salvador 1355, por Irarrázaval.

ARRIENDO DEPARTAMENTO DOS o tres piezas casa decente, matrimonio solo. Huemul 1017.

ARRIENDO CASA 8 DEPARTAMENTOS. San Diego, esquina Maule. 1.o-F.

ARRIENDASE DEPARTAMENTO. Coquimbo 550.

$ 70. ARRIENDASE DEPARTAMENTO dos piezas, luz eléctrica. Vicuña 1626, cerca Maule, camión San Francisco.

SE ARRIENDA UN DEPARTAMENTO, dos piezas grandes, balcón calle. Nataniel 1029.

Piezas

ARRIENDANSE COMODAS PIEZAS. García Reyes 125. 1.o-F

$ 500 JOFRE 238, DIEZ HABITACIONES, cinco dependencias. 31-E.

SE ARRIENDAN PIEZAS. ARTURO Prat 594. 31—E

ARRIENDO PIEZA A JOVEN O matrimonio solo. Avenida La Paz 271, casa 1. 4-F.

ARRIENDO UNA O DOS PIEZAS. San Diego 488, altos, casa B. 31-E.

ARRIENDASE DOS PIEZAS A LA calle, caballeros solos. Santo Domingo 2442. E-31

ARRIENDO PIEZA A JOVEN O MAtrimonio solo. A un paso centro, Avenida La Paz N.o 271. Casa 1. F-1.o

ARRIENDASE DOS PIEZAS, JOVENES solos. A. Prat 1650. 31-E.

ARRIENDO PIEZA A CABALLERO. Castro 436. 31-E

ARRIENDO PIEZAS PERSONAS honorables. Colón 1501. 31-E

PIEZAS CON Y SIN MUEBLES y baño, arriendo. Lastarria 76. 2-F

ARRIENDO PIEZA, ROMERO 2393, esquina Bulnes. 31-E

CENTRAL ARRIENDASE PIEZA grande. Esmeralda 636. E 31

CENTRALISIMO, CASA FAMILIA ofrece piezas. Santa Rosa 92. E 31

FAMILIA HONORABLE ARRIENDA linda pieza. San Isidro 746. 1.o-F.

MAGNIFICAS PIEZAS PERSONAS solas, arriéndase. Santiago Concha 1720. 31-E.

$ 400 DIEZ PIEZAS, TRES PAtios, Montt 2493, inmediato Alameda. 31-E

SE ARRIENDA UNA O DOS PIEZAS persona sola o matrimonio. Bascuñán 79. 31-E

CASA HONORABLE ARRIENDO pieza con o sin muebles a la calle. Grajales 1932. 1.o-F.

SE ARRIENDAN PIEZAS A PERSONAS solas. Santo Domingo 926. 31-E

ARRIENDO PIEZA MATRIMONIO solo Coquimbo 655.

ARRIENDO UNA PIEZA. MAEStranza 527. 1.o-F.

ARRIENDASE PIEZA A PERSONA honorable; vendo cunita. San Ignacio 247.

PIEZA CASA PARTICULAR. 2.o patio, arriéndase. B. Aires 354.

ARRIENDO PIEZA, MATRIMONIO o persona sola. Tarapacá 866. 1.o—F

ARRIENDASE PIEZA. AMUNATEgui 1050. 1.o—F

ESTADO 141-D. PIEZAS PROFEsionales, matrimonios, jóvenes honorables. Pensión. 2—F

ARRIENDASE PIEZA. SANTA VICtoria 210.

CALLE SAN ANTONIO 533 SE arrienda espléndida casa, muchas piezas y galería. Tratar: Productos Hucke, número 545.

SE ARRIENDA UNA PIEZA A MAtrimonio o persona sola. Herrera 546. 1.o-F.

ARRIENDO PIEZA CON SIN PENsión. San Pablo 1454.

ARRIENDO PIEZA BALCON CAlle a persona sola. San Francisco 690. F_2

PIEZAS CON BALCONES, ARRIENdase. Marcoleta 540, una cuadra Cerro Santa Lucía.

ARRIENDO PIEZA PERSONA SOla. Molina 388.

FAMILIA HONORABLE OFRECE pieza a la calle. Santa Rosa 420. 1.o-F

ARRIENDO PIEZAS. SAN FRANcisco 318.

PIEZAS OFREZCO VICUÑA MACkenna 896, a familias honorables.

120 CASITA TRES PIEZAS. Echaurren 1021.

ARRINDO PIEZA PUERTA INDEpendiente. Calle Chacabuco 33, pastelería.

12.—Compra y venta de casas y sitios

$ 58,000.— ESPLENDIDA RESIdencia, en Maestranza cerca Alameda, construcción moderna con siete habitaciones, fuera de servicio. Deuda $ 9.500. Facilidades de pago.— Agustinas 1125.

$ 93,000.— EN DOMINICA INMEdiato a Recoleta, edificio sólido de dos pisos, compuesto de una casa en bajos y dos en altos. Cerca de mil metros de terreno. Deuda Caja: 42 mil pesos. Producción: $ 1,000 mensuales. Facilidades de pago. Tratar: Agustinas 1125. Luis Silva Cortés y Cía.

$ 40,000.— EN OLIVOS, UN PASO de Recoleta, vendemos linda casita un piso, doce habitaciones y dependencias. Patio y pasadizo con ladrillos de composición. Un segundo patio espacioso. Agustinas 1125.

$ 26,500.— CASA Y CITE, FACHAda de cal y ladrillo, en calle Esperanza. Gran inversión de renta. — Precio único. Tratar: Agustinas 1125

$ 45,000.— LINDA CASA EN BAJOS nueva, con 16 metros de frente, vendemos en calle Freire inmediata Diez de Julio. Tratar: Agustinas 1125.

$ 53,000.— EN JOFRE ESQUINA, casa muy buena construcción. Tratar: Agustinas 1125.

$ 110,000 — EN BRASIL ESQUINA una cuadra de Delicias, propiedad compuesta de cuatro casa viejas.— Negocio para constructores. Tratar: Agustinas 1125.

$ 32 000 — EN GARCIA REYES, inmediata Delicias, linda casa un piso. Tratar: Agustinas 1125. —Luis Silva Cortés y Cía.

$ 160,000.— RESIDENCIA SEÑOrial, esquina, una cuadra de Delicias, central: hall, 11 habitaciones, 3 toilettes garage, jardín y todo servicio. Deuda Caja: $ 80,000. Tratar: Agustinas 1125. Luis Silva Cortés y Cía.

$ 140,000.—EN ARTURO PRAT ESquina, cerca Delicias, regia residencia, nueva, con garage; 10 habitaciones, 3 toilettes. Deuda Caja 50 mil pesos. Tratar: Agustinas 1125.

$ 85,000.— EN ECHAURREN, UN paso de Delicias, residencia y renta. Cada casa tiene hall y 7 habitaciones, fuera de toilette y servicios. Deuda Caja Hipotecaria: $ 40,000.— Renta anual: $ 8,500. Agustinas 1125. Luis Silva Cortés y Cía.

$ 65,000.— LINDA RESIDENCIA nueva, de dos pisos, halls; 8 habitaciones, 2 toilettes y servicio. Patio y parrón. Deuda: $ 35,000. Ubicada en calle Erasmo Escala. Tratar: Agustinas 1125.

$ 70,000.— EN MONEDA, CERCA Brasil, vendemos residencia un piso, 700 metros cuadrados con 10 habitaciones, toilette y servicios. Puerta a calle lateral. Deuda: $ 20,000.— Tratar: Agustinas 1125.

$ 52 000.— EN AVENIDA IRARRAzaval, antes de Pedro de Valdivia linda casa nueva moderna 8 habitaciones, toilette y servicios. 20 metros frente. Deuda Caja: $ 10,000. Tratar: Agustinas 1125.— Luis Silva Cortés y Cía.

$ 16 000 — CASA Y SITIO AL LAdo de Irarrázaval. Mide 10x30. — Ocasión única, muy cerca Vicuña Mackenna. Tratar: Agustinas 1125.

TENEMOS URGENTES PEDIDOS de casas desde $ 30 000 a $ 150,000 para empleados de Instituciones Bancarias y Fiscales, en forma exclusiva, ubicadas en barrios de carros. Estando en precio comercial garantizamos negocio inmediato — Luis Silva Cortés y Cía. — Agustinas 1125.

SI UD. DESEA COMPRAR, ARRENdar o permutar alguna propiedad recurra a los servicios de la oficina más acreditada en el ramo de propiedades: "Luis Silva Cortés y Cía.". Agustinas 1125 y tendrá la seguridad de hacer un buen negocio.

170,000.— GRAN RESIDENCIA DE un piso en Rosas, 1.200 metros cuadrados superficie, espléndida construcción. 14 habitaciones y 6 de servicio. Tratar: Agustinas 1125. — Luis Silva Cortés y Cía.

$ 200,000.— EN ARTURO PRAT, A un paso de Alameda, elegante propiedad de un piso, 8 dormitorios, comedor, salón, gran hall, galerías; 10 piezas de servicio: jardín y gallinero. Deuda: $ 50,000.— Agustinas 1125. Luis Silva Cortés y Cía.

$ 80,000.— EN DARDIGNAC, INmediata Recoleta, vendemos casa en bajos, muy buen estado, hall, 9 habitaciones, fuera de servicio, y dos patios. Deuda Caja Hipotecaria $ 14,000.— Tratar: Agustinas 1125

80,000.— LINDO CHALET DE dos pisos y subterráneo en José D. Cañas, próximo a Vicuña Mac-kenna recién terminado. Construcción muy sólida. 2 halls, 3 habitaciones, toilette, terraza y todo servicio.—Luis Silva Cortés y Cía.

$ 130,000 — EN CALLE SAN PAblo, vendemos gran propiedad, muy bien ubicada, compuesta de dos casas en bajos, más de mil metros cuadrados de superficie. Deuda $ 15,000 a la Caja Hipotecaria. — Tratar: Agustinas 1125.

$ 25,000 — TOCORNAL CERCA Av Matta, linda casita nueva, 5 habitaciones, hall y patio. Deuda: $ 5,000 Agustinas 1125.

$ 75,000 — PRECIOSO CHALET nuevo, inmediato Pedro de Valdivia dos cuadras Providencia. Quinta más de mil metros cuadrados con garage, pabellón, servicios; gallinero. Grandes facilidades pago. Luz eléctrica, gas y teléfono instalado. Tratar: Agustinas 1126. —Luis Silva Cortés y Cía.

$ 137,000.— REGIA RESIDENCIA con renta, inmediata Parque Forestal. Deuda Caja, $ 73,000. Tratar: Agustinas 1125.

$ 115,000.— LINDA QUINTA EN Los Leones, chalet nuevo dos pisos, 8 habitaciones, 2 toilettes, todo servicio. Garage y jardín. Inmediato a Providencia. Deuda Caja, $ 38,000.— Agustinas 1125.

$ 100,000.— INMEDIATO INDEpendencia, dos cuadras de Mapocho, vendemos regia residencia nueva con renta. Producción mensual 1,050 pesos. Inversión segura y cómoda. Agustinas 1125.

$ 38,000 — A VEINTE METROS INdependencia, dos cuadras Mapocho, vendemos residencia un piso, recién terminada, hall, 5 habitaciones y baño instalado. Agustinas 1125.

$ 58,000.— VENDEMOS DOS CAsas nuevas, un piso, al lado Diez de Julio, muy buena situación. Deuda Caja $ 27,000. Renta mensual, $ 550. —Tratar: Agustinas 1125. Luis Silva Cortés y Cía.

$ 48,000.— LINDA CASA MODERna, inmediata Maestranza, antes de Diez de Julio. Tratar: Agustinas 1125.

$ 280,000.— GRAN PROPIEDAD de renta, compuesta de 18 casas, frente a tres calles, ubicada en Avenida España dos cuadras Delicias.— Deuda hipotecaria: $ 100,000. Renta anual, $ 36,000.— Tratar: Agustinas 1125. Luis Silva Cortés y Cía.

$ 53,000.— LINDA QUINTA EN LOS Guindos mide 22 por 78, toda plantada, con toda clase de frutas, y una espléndida casa en bajos, con 7 habitaciones; dos subterráneos, toilette y terraza. Deuda: $ 20,000. — Facilidades de pago — Agustinas 1125.

$ 33,000 — LINDA CASA NUEVA, al lado Independencia, 12 por 35. 8 piezas fuera de dependencias y quinta bien plantada. Agustinas 1125

$ 8,000.— LINDA CASA NUEVA al lado Independencia, con 5 piezas, hall, dependencia y quinta. Tratar: Agustinas 1125.

$ 85,000 — CASA SITUACION Y renta, al lado de Alameda, central, 16 por 77, altos; arrendamos en 450 pesos; bajos en $ 300. Deuda Caja de Ahorros: $ 60,000. Tratar: Agustinas 1125.

$ 75,000, 95,000 y 125,000.— TENEmos tres lindos chalets en venta, en Providencia nuevos, con quinta.

¿QUIERE Ud. COMPRAR UNA buena casa? Vaya a la oficina de Luis Silva Cortés y Cía. Agustinas 1125 y la encontrará. No lo olvide: Agustinas 1125.

EN 11,300 CERCA ESTACION Central, sitio cerrado, frente ladrillo, tres cuartos, árboles frutales, parrón, 10 por 45 metros, al contado. Huérfanos 1059, Oficina 2.

AVENIDA GENERAL VELASquez, 18,000. casa 5 piezas, muralla ladrillo, produce 180 mensuales, al contado. Aravena y Valenzuela. Huérfanos 1059, Oficina 2.

EN 60,000 DOMINICA, INMEDIAta estación eléctrica, dos casas arrendadas 500 mensuales, préstanse para fábrica. Huérfanos 1059. Oficina 2.

CASA BELLAVISTA 20 METROS de carros y cerca Plaza Italia, cinco piezas, servicios, patio, valor 31,000. Aravena y Valenzuela. Huérfanos 1059, Oficina 2.

CASA ESQUINA 12.500, SANTO Domingo pasado Lourdes, almacén acreditado; otra casa al lado valor 12,500, con cuatro piezas, hall, patio. Huérfanos 1059, Oficina 2.

CASA QUINTA, 22.000, DOS CUAdras de Plaza Municipal Guindos, Ñuñoa, y Plaza Egaña, seis buenas piezas, totalmente plantada. Aravena y Valenzuela. Huérfanos 1059. Oficina 2.

CON 30,000 PUEDE TENER RENta 6,800 anuales, comprándose una propiedad de renta con 20 piezas en Avenida Inmediata Fábrica Cartuchos, carros y camiones. Valía 60,000 antes, ahora 28,000, reconociendo deuda Caja 8,000. Huérfanos 1059. Oficina 2.

SITIOS UNA CUADRA DE AVENIda Matta, calle Aldunate, valores 4,000 y 5,000 pesos agua potable, alcantarillado, páganse 1.200 y 1,500 contado, resto cuatro años mensualidades desde 53 pesos. Aravena y Valenzuela. Huérfanos 1059. Oficina 2.

TERRENOS OFRECEMOS A CORporaciones, sociedades, construcciones, campo sports, fabricantes ladrillos, extensiones grandes o pequeñas, contado o facilidades. En Ñuñoa, Guindos, desde $ 2.50 a 6 metro, cabidas 10,000 a 100,000 metros. Poniente Estación Central, tres lotes 72,000 a 125,000, valores 5 a 12 pesos metro; cerca Parque Centenario, tres lotes entre 20,000 y 120,000 metros, desde 4 a 8 pesos metro; Avenida Fermín Vivaceta, 8 y 10,000 metros, 8 pesos metro; calle Loreto, 3,000 metros; Avenida Acequia Lo Pérez y calle Mapocho 70,000 metros, 3.50 a 10 pesos metro; varios lotes diferentes partes Cornelio Aravena y Manuel Valenzuela. Huérfanos 1059. Oficina 2.

OBREROS: COMPAREN LA FELIcidad de su amigo que vive en sitio propio, buen aire flores, frutas, aves, a vivir en una pieza estrecha anti higiénica, sin la más remota esperanza que nunca pueda ser suya, medite un momento, y verá que con el mismo dinero que paga una pieza puede ser Ud propietario, recurra a nuestra Oficina, Huérfanos 1059. Of. 2, y obtendrá con sólo la primera cuota mensual de 50 pesos sitios en calle Aníbal Zañartu, Claudio Vicuña, 6 cuadras al Norte Estación Yungay, calle Andes, Pedro Montt, Urriola, Pasaje Progreso, San Diego, Población Rosembick, Mapocho, títulos saneados Cornelio 2.o Aravena y Valenzuela.

CASA ALTOS, 14,200, ACEQUIA LO Pérez, cerca Tropezón, 7 piezas, sitio. Huérfanos 1059, Oficina 2.

QUINTA 13,000, CALLE SALTO, inmediato carros Recoleta, cuatro piezas, plantada; 4,000 contado resto 2 años. Huérfanos 1059, Oficina 2.

VERDADERA OPORTUNIDAD aproveche los últimos sitios que nos quedan para vender con grandes facilidades de pago en Avenida Hamburgo, comuna Ñuñoa. Cornelio 2.o Aravena. Huérfanos 1059, Oficina 2.

CASA CALLE EDISON, 14 POR 25, con cinco piezas entabladas, vendo en 12,000, tasada 20,000. Huérfanos 1059, Oficina 2. Cornelio 2.o Aravena.

$ 25.000 HASTA $ 30.000 COMPRAse casita barrio Independencia, Recoleta. Bandera 84. Carlos Buschmann.

$ 60,000 HASTA $ 100,000 COMPRAse casa entre Avenida España, San Francisco. Bandera 84. Carlos Buschmann.

$ 45 HASTA $ 60 EL METRO cómprase sitio o casa vieja. Bandera 84. Carlos Buschmann.

$ 10,000 HASTA $ 125,000 COMprase casa cerca Alameda. Bandera 84. Carlos Buschmann.

$ 60,000 HASTA $ 100,000 COMprase chalet barrio alto. Dirigirse: Casilla 1839.

18,500 VENDO ESPLENDIDA CAsita cinco piezas, dependencias. Londres 1071, entre Carmen Lira, antes Matta.

LA CISTERNA, CASITA RECIEN construida, frente casa de máquinas, al Norte 16x32, estucada, dos piezas decentes, corredor, ladrillo mosaico, parrón 25 metros y plantación, en $ 7,000, tasado en $ 8,000. Tratar: Aldunate 797. F-1.o

$ 50,000; OTROS, $ 10,000; OTROS $ 7,000, tengo listos para colocar hipotecariamente. Bandera 84. Carlos Buschmann.

SE VENDE SITIO EN TEGUALda próximo a Irarrázaval con edificación de cuatro piezas a la calle. No se contrata con corredores. Tratar en Tegualda 1971.

$ 22,000 VENDO LINDA, COMODA casa, 6 piezas, baño, hall, patio, todo servicio. Madrid 1393.

$ 11,500 ROGELIO UGARTE VENDO casa, necesita arreglo, 5 piezas, patio servicio. Santa Teresa 381.

25,000 VENDO CASA NUEVA. CAlle Santa Elvira 382.

CASA CENTRAL, GALPON, JARdín, vende. Porvenir 618. F-1.o

$ 4,000 VENDO CASITA. CHORRIllos 272 (Recoleta).

QUINTITA 1.650 METROS, 4 PIEzas, fruta, flores, cerca Irarrázaval, Pedro Valdivia, facilidades pago, vendo. Compañía 1065, oficina 27.

SE VENDE UNA CASITA 3 PIEzas. Av. San Juan 430, comuna Yungay, góndolas a la puerta.

$ 16,500 CASA QUINTA VENDESE en comuna Yungay. Ramón Freire 521. 874 m. c.

VENDO PROPIEDAD, ACEPTO HIpoteca o permuto. Av. Chile 563.

VENDO CHALET RECIEN TERMInado, a 30 metros Irarrázaval y 5 cuadras de Vicuña Mackenna. Verlo: Fernández Concha 55. F-1.o

VENDO CASA MODERNA, RECIEN terminada, 10 piezas, hall, baño, gas electricidad estuco piedra. Sta. Victoria entrando por Maestranza. Llaves: Camilo Henríquez 408.— Precio $ 50,000. Facilidades pago.

17 500 VENDO CASA, 2 PISOS, 5 piezas, servicios, espléndida renta, 8 cuadras centro. Echeverría 993.

$ 37,000 VENDESE CASA CINCO piezas baño y dependencias. Madrid 971. 4-F.

NECESITO SITIO CON ALGUNAS piezas en calle ancha o Avenida. Tratar: Miraflores 268. F_2

COMPRO CASA BUEN BARRIO. 20,000 hasta 40,000, sin agentes. Carmen 778. F-1.o

MUY BUEN SITIO EN SANTA LUcía, entre Huérfanos y Merced, especial para residencias modernas, 920 m2. con 23 m. de frente, vendo en uno o dos lotes. Precio de gran ocasión.—Alejandro Greene Cruzat. Teatinos 86. 3-F.

80,000 A $ 120,000 COMPRO CASA habitación con deuda, España, República, Blanco, Alameda, dando por el saldo propiedades menor valor.— Francisco Nicanor García Domeyko 2284.

$ 170,000 VENDEMOS VICUÑA MACkenna próximo Diez de Julio, regia casa habitación un piso, 1,000 metros cuadrados, construcción sólida, higiénica, 15 piezas, dependencias, gran hall, patio mosaico, huerto frutal, parrones, gallineros, completas comodidades.

$ 130,000 Av. ESPAÑA PROXIMO Alameda, tres patios.

$ 80,000 Av. LATORRE PROXIMO Estación, un piso, sólido, dos almacenes, diez piezas, espléndida situación comercial.

NECESITAMOS URGENTE COMprar casa habitación, $ 100,000 con renta $ 150,000, próxima carros. Otra $ 60,000, barrio sur Alameda. Otra $ 30,000 barrio Pila. También necesitamos quinta con terrenos cultivables, pagamos contado $ 20,000. Tratar: Huérfanos 1059, segundo piso, oficina 23.

PROPIEDAD CON RENTA. EN LA mejor situación de Vicuña Mackenna, valor de 250,000, se permuta por propiedad, chacra, dando 70,000 en dinero. Para propuestas no se toman en cuenta cartas anónimas.—Alberto Rojas. Correo 16.

$ 75,000 OLIOS PROXIMO RECOLEta, 15 por 60. Tratar: Huérfanos 1059, segundo piso, oficina 23.

$ 14,500, SAN BERNARDO, AVENIda Nogales 397, casa-quinta con local comercial, quedará dos cuadras Plaza, Población Nueva, dos años mas duplicaráse valor, arrendatarios sobran.—Raúl Espinosa San Bernardo.

OCASION, 4,000, CADA UNO, VENdo dos sitios 10 x 40 varas, cerrado, murallas, plantación frutal. Verlos: Garibaldi 742, tres cuadras de Irarrázaval, por Manuel Montt, de 2 a 7.

26,000 REGALO REGIAS CASAS 10x80, recién construídas, toda comodidad. Av. Central 15, Subercaseaux. F-1.o

CISTERNA, POBLACION SAN RAmón, vendo barato sitio esquina. Tratar oficina San Ramón o Independencia 384.

$ 60,000 SANTO DOMINGO, ESquina, un piso, recién construida, frente estuco, compuesta cinco dormitorios, hall, salón, comedor, toilette, patio, puerta falsa, decorados. Deuda $ 20. Costó a su dueño hace un año, $ 72,000. Compañía 1290.

CASA-SITIO SAN PABLO 5030, Blanqueado, vende facilidades pago.

PEÑABLANCA, SE VENDE DE ocasión linda quinta con casa habitación, parte central, calle Baquedano N.os 556 y 546, calle Manuel Montt N.os 528 y 346: en Villa Alemana, calle Díaz N.o 640. Datos y pormenores: Emporio San Francisco, Delicias 771, Santiago. 6-F.

$ 2,500 VENDO ELEGANTE DEPOsito licores, con vivienda y patio. Cuevas 1288. FJ—1.o

SAN BERNARDO, FREIRE 347, venden casa, facilidades pago. E-31

$ 20,000 REGIA PROPIEDAD TRASpaso intermedio Caja Ferrocarriles, por su precio adquisición. Toda clase de comodidades, seis cuadras Estación Alameda. Tratar: Andes 2968. 31-E.

NECESITO SITIO CON ALGUNAS piezas en calle ancha o Avenida. Tratar: Miraflores 268. 2-F.

SE VENDE CASA 8 PIEZAS EN 38,000, Setiembre 223 Ñuñoa, cerca carros. 31-E

VENDO O ARRIENDO PROPIEdad esquina. Irarrázaval 855. Facilidades pago. 31-E

$ 45,000 VENDO CASA ESQUINA comercial, Avenida Irarrázaval a 10 cuadras Vicuña Mackenna. Dueño: Pedro de Valdivia 2560. Ñuñoa. 31-E

SE VENDE PROPIEDAD INCONclusa, 7 piezas, $ 12,000. Guirardi 1315. Tratar: Avenida Setiembre 233. Ñuñoa. 31-E

$ 10,000 VENDO SITIOS CERRAdos, plantados, luz, alcantarillado, 10 metros de frente a 50 de Avenida Irarrázaval. Dueño: Pedro de Valdivia 2560. Ñuñoa. 31-E

QUINTA VENDO 50x70, EDIFICAda, bien plantada, aparente para negocio y criadero. Población Villa Moderna. Latorre 144. Tratar: Independencia 522. E-31

VENDO CASA POR MENSUALIDAdes y un sitio con árboles, en 2,000 pesos. Tratar: Chorrillos 190. 31-E

VENDO QUINTA 1,600 METROS, mucha fruta, parrones, viña, casa nueva, grande, garage, dos esquinas para negocio, sitios, algún edificio. frutas, flores. Madrid 1894. Teléfono 135, Matadero. 31-E

VENDESE CASA MUY CENTRAL. Picarte 334. Tratar en la misma. E 31

60,000 VENDO PROPIEDAD AV. Miguel Claro 759, 20 m. frente x 37 fondo, chalet, garage, jardín, árboles frutales, dependencias. Deuda hipotecaria $ 26,000. 31-F.

COMPRO SITIO PARA INDUSTRIA con galpón o casita. Cas. 864. 31-E.

$ 46,000 VENDO LINDO CITE, EL modelo del barrio, todo de concreto, el edificio sólo vale más de 50 mil pesos véndese únicamente por apuro comercial, facilidades pago. Martínez Rozas 2849. 31-E

14 MIL PESOS VENDO CASITA Seminario 533, casa 24. 1-F

VENDO UNA PROPIEDAD CASA-quinta. Concepción 1735. Tratar: Arturo Prat 2018. 1.o-F

COMPRO SITIO UNA PIEZA O quintita para obreros. Monjitas 353. 1.o-F.

CON SOLO $ 10,000 CONTADO véndese casa renta valor $ 79,000. Gálvez 370. 1.o-F.

VENDO CASA QUINTA, 4,000 MEtros, totalmente plantada, fruta escogida 250 metros, parronales, quince cuadras Plaza de Armas. Produce 8,000, flores, frutas, 18,000 contado, resto mensualidades. Caja Ahorros, o se permuta casa en Providencia, Libertad 10. F-6

19,800 VENDO CASA, FRANCISCO Bilbao (Providencia), carro a la puerta. Tratar: S. Isabel 0308.

EN CALLE CONQUISTA 2217, CAsi esquina Avenida Chile, vendo casa cal y ladrillo, cuatro piezas, corredor, agua potable y luz eléctrica, muy bien tenida. Tratar: con su dueño, almacén. F-1

CASA-QUINTA VENDO. TRATAR: Alameda, mesa de flores 8. F—1

15.000 SIN AGENTE, IRARRAZAval 1060. Debe Caja Hipotecaria, 10.000. F—2

SE VENDE SITIO EN TEGUALda. No se contrata con corredores. Tratar en Tegualda 1971.

$ 42,000 VENDO LA CASA, BUEnos Aires 233-A, seis piezas, hall, baño dos patios.

13.—Compra y venta de negocios

INDUSTRIA ESTABLECIDA, FAbricación pasta para el calzado, cera para pisos, aceite máquinas de coser, etc., etc., marcas conocidas, se vende, espléndida; inversión pequeño capital. Tratar: Olivares 1648. 1—F

VENDO ALMACEN. ALDUNATE 99. F-2

COMPRADORES: LIRA 659 ... e en venta toda clase d...

... ALMACEN acreditado al lado citées, ocasión pa... Victori... 023 31—F

VENDO ALMACENSITO ANEXO licores, poco capital. Santa Rosa 619. 2-F.

CARNICERIA VENDO. CASTRO 574. F-1.o

VENDO DEPOSITOS DE LICORES por no poderlo atender. San Pablo 1581. F-2

RESTAURANT BAR SEGUNDA CAtegoría, centralísimo, espléndido negocio, poco capital, vendo por retirarme. San Pablo 1077.

$ 3,800 VENDESE PANADERIA Y fábrica de dulces. Avenida Valdivieso 450.

POR TENER OTRO NEGOCIO vendo buena pastelería, salón de billares y refrescos. Largo contrato. Situado Delicias 4003. F_2

VENDO POR NO PODERLA ATENder, bodeguita con depósito verduras, frutas, casa habitación bien espaciosa, buena para carbón, leña, pasto. Agregarle depósito quesos, corriente. La venta pasa de quinientos pesos diarios, arriendo barato. Franklin 1028. F-1.o

NEGOCIO FUENTE DE SODA, central, vendo uno por disolución de sociedad. Datos: Bandera 131, oficina 14. F-1.o

CARNICERIA CON BUENA CASA y patio, compro. Alameda 2191.

VENDO CARNICERIA, POR NO poderla atender, venta mínima $ 300. La doy a prueba. Castro 647. 1—F

VENDO IMPRENTA, MATERIAL todo nuevo, por ausentarme del país. Juárez corta N.o 523. 2—F

SE VENDE UNA VERDULERIA Y frutería en calle Arturo Prat 1597. 2-F.

VENDO EMPRESA DE COCHES Y autos, la única en Tacna, gira con un capital de $ 150,000.00. Tratar: Carlos Lombardi, casilla 203, Tacna. 14-F.

VENDO UN ALMACEN Y FRUTEría y útiles de chanchería, por no poder atender. San Diego 2256. 1.o-F.

TALLER RELOJERIA ANTIGUO, acreditado, regalo por viaje. Santa Familia 15.

EN 600 PESOS VENDO VERDULEría con puesto carbón y leña, local grande, Cochrane 608. 1.o-F.

VENDO O PERMUTO POR PROpiedad negocio bar, instalación almacén con algo mercaderías. Domeyko 2284 esquina Echaurren.

ESTABLO CON 15 VACAS BUENAS lecheras, espléndido local vendo por urgencia. Santa Elena 1544.

VENDO ALMACEN BARATISIMO. Brasil 77, esquina.

VENDO DE OCASION UN NEGOcio de abarrotes acreditado, en calle central de mucho porvenir. Buenas ventas. Poco capital. Contrato arriendo, canon bajo. Datos: Rivera 1302. F_1.o

COMPRADORES: LIRA 650 TIEne en venta toda clase de negocios. No cobra comisión. F-8

POR FALLECIMIENTO DEL DUEño vendo negocito abarrotes, arriendo barato; la casa siete buenas piezas, autobus San Pablo a media cuadra. Francisco Javier 24, por Avenida Ecuador. F—1.o

VENDO ALMACEN ABARROTES, O instalación y romana trescientos kilos, Chiloé 1738. E-31

ANTIGUA PELUQUERIA VENDEse. Independencia N.o 578-A. 3-F

VENDO EL RESTAURANT Y CASA de cena Iris, Pedro Montt 779, muy central. Utilidades comprobadas. 1.o-F

SE VENDE UNA CARNICERIA por tener dos. Tratar: San Pablo 1711. 1.o-F.

VENDO LA SOMBRERERIA DE sombreros señora. San Diego 380, con casa grande, propia para gran industria establecida siete años. E-31

VENDO ALMACEN DEPOSITO LIcores verduras, frutas en grupo, 6 mil pesos tiene seguro 10,000. Barrio Estación Central. Conferencia 480. 31—E

VENDO CARNICERIA INSTALAda. Gálvez 914. E 31

VENDO CARNICERIA, CALLE FERmín Vivaceta N.o 18. E-31

VENDO ALMACEN BUENA SITUAción. Cochrane 1238. E-31

VENDO GRAN CARNICERIA, UTIlidad comprobada, 50 pesos diarios. San Pablo 1620. 31-E

SE VENDE UNA PANADERIA POR desavenencias de socios. Tratar: Delicias 3469. 1.o-F

VENDO FRUTERIA BIEN SITUAda. San Diego 1679. 31-E

REGALO ESPLENDIDO NEGOcio abarrotes y carnicería por ausentarme del país. Salas 392 esquina Dávila. 1.o-F

$ 1,500 VENDO ALMACEN Santa Rosa 1456.

VENDO REGIO NEGOCIO FRUría y verdulería, garantizando buena venta diaria. Brasil "Vega Brasil".

CARNICERIAS VENDO AVEN Italia 1501 Santa Isabel esquina raldi.

SE VENDE UNA LAVANDE con clientela, poco capital, A Prat 2007, esquina de Arauco.

VENDO CAFETERIA CON años de existencia. Sama Tratar: Zañartu 1030.

450 PESOS REGALO PENSION talada, arriendo barato, 10 1079, esquina San Diego.

$ 2,500 VENDO ELEGANTE DEsito licores, con vivienda y Cuevas 1288.

CARNICERIA VENDO, VICTO próximo San Diego, barrio cialísimo, por gravísima enfe dad.

VENDO ALMACEN LADO $ 5,600, con buena clientela, por je. San Francisco 326.

CARNICERIA VENDO POR TE otro negocio, buen barrio Indedencia 478.

DE OCASION SE VENDE UNA nicería. Bascuñán Guerrero

VENDO ALMACEN Y Frutos del País, venta diaria pesos, la mejor situación comercialísima, local grande, puede agregarse industria. Hay entrada para tones, capital 25,000 pesos. permuto por propiedad. San 2055.

VENDO BAR-RESTAURANT no poderlo atender, venta pesos diarios. Matucana 8,

CARNICERIA, UTILES DE mera vendo de ocasión, Pinto

VENDO ALMACEN ABARRO poco capital, por ausentarme país. San Diego 1419.

VENDO NEGOCIO INSTAL puerta cité; única oportunidad tar: San Francisco 1662.

VENDO PAQUETERIA recho local, situación San Diego 1452.

Cuerpo de Bomberos

11.a COMPAGNIA DI POM—Pompa Italia.—D'ordine cito la Compagnia ad accad nerale per Lunedì 1.o di Fe alle ore 21 1/2. Reunione tiere. Tenuta di lavoro.— tante.

12.a Cía. DE BOMBEROS. "Excelsior". De orden superior a la Compañía a Academia ral para el Domingo 31 del pr a las 8 A. M. Punto de reunión Cuartel. Uniforme de trabajo encarece muy especialmente la tercia.— El Ayudante.

15.—Compras y ventas rias

COMPRAMOS COCINAS, AUterioradas. Eyzaguirre 541.

LEVADURA DE VALDIVIA, ca Collico, especial para rías. — Godofredo Renz Domingo 1179, Teléfono

VENDO LOTE MOLDES PARA guetes cartón, baratísimo. A. 1650.

VENDO HERRAMIENTA ría. Seminario 442.

VENDO DE OCASION UNA neta Wynchester C-12, una española importada, un Vicuña, una buena montura na, Matucana 759.

COMPRO SEBO ORDINARIO cantidad por contrato, Cas.

SE VENDE RAMA DE CUlla por mayor y menor armadora de escobas. N.o 329.

COMPRO TODA CLASE DE ros, crin, cera y pieles, res precios en plaza. silla 1199.

ROMANA HOWE 1,000 KIL meses uso vendo. Pinto 1931

OCASION VENDESE COCINA nómica, otra gas, amoblado "Muquett" y otros muebles, España 170, casa 1.

SE VENDE FONDO DE COllido, gran ocasión. Pío N 40.

SACOS HARINEROS VENDO Cuevas 1424.

800 LATAS BENCINERAS das, sirven también para Regalo a 15 centavos. Chiloé

COMPRO CARBON DE hecho de madera verde. 690.

VENDIMIAS, VENDIMIADORES bille, fondo chichero, cobre do de 18 arrobas, cubas ras, 65 kilógramos anydolo roso, mangueras goma y maquinarias vinícolas. Todo fecto estado, vendo de ocasión cra La Pirámide, carros paradero 12.

VENDO SILLA SEÑORA, tada, usada, inglesa, y chilena neses. San Pablo 1930.

LAS GRACIAS DE LA GUAGUA

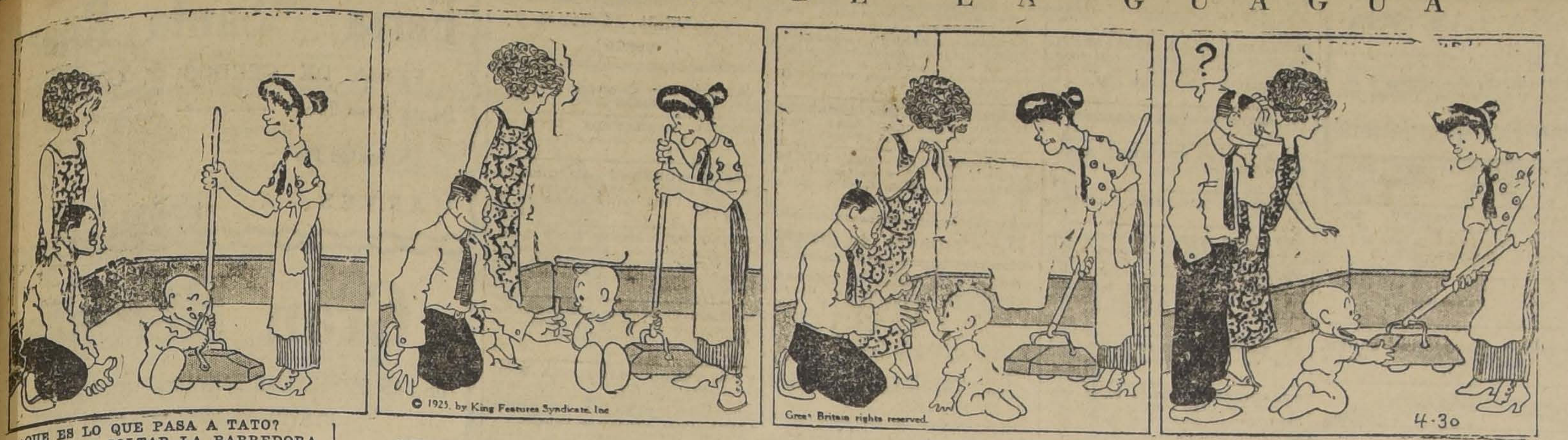
?
© 1925, by King Features Syndicate, Inc
Great Britain rights reserved.
4-30

—¿QUE ES LO QUE PASA A TATO?
—NO QUIERE SOLTAR LA BARREDORA.
—YO VOY A HACER QUE LA ENTREGUE.

—¿QUIERES UN DULCE, TATITO?
—TA, TA.

—¡QUE INTELIGENTE ERES, MARIDITO!
—FUE UNA IDEA MUY BUENA

—LLEVATE AHORA LA BARREDORA.
—TA, TA.
—SALIO MAS INTELIGENTE QUE TU.
—¿Y AHORA QUE HAGO, SEÑORA?

DO CAJA DE FONDOS, CHICA. Pablo 2165. 1.o-F

BONES, LEÑAS ENSACADAS, Avenida Matta 1464. 0-F

NA ECONOMICA 2 PLATOS, caldero, véndese gran ocasión, Delicias 2439.

DO GRAN BAÑO GRUESO, 320 pesos; cocina gas con 90; molinillo americano N.o algunos muebles. Bascuñán rren 678.

DO UNA PARTIDA DE SA-vacíos. Diez de Julio 1188, es- Gálvez. 1.o-F.

CIANTES CARBON ESPI- Alhué, blanco $ 8, saco, afrecho afrechillo, $ 20, los 100 kilos; le- espino seco, $ 11 quintal, ofrece Vega Melipilla. San Diego 1639. en nuevo local.

PARA CREER.— SE AVISA público y a todo comerciante, que los días llegan Sandías y Me- de las mejores, a la Vega San La venta es a las 7 A. M. van a domicilio por carre- completas, y por cientos, y se despachan en la Vega.— Fortunato Rodrigues.

16.—Dentistas.

TADURAS SIN PALADAR, comodidad insuperable.— Dr. Mu- — San Diego 995. 4—F

FABRICA DIENTES; FIJOS, $ 5; extracciones sin dolor, garantidas. dentadura sin paladar. Precios económicos.. Médico dentista titu- de Chile, Europa, Estados Unidos. Catedral 1467.

DENTADURAS ARTIFICIALES TO- sistema. Consultas gratuitas. Facilidades pago. Av. Matta 319-A 3-F.

18.—Extravíos y hallaz-

CARTERA CON PAPELES EXTRA- buena gratificación a quien la Chacabuco 39 A. Depósito Santa Emilia. 31-E

SE RUEGA A LA PERSONA QUE haya encontrado carnet de identidad y otro documento pertene- a Froilán Muñoz Aravena, los devuelva a Conferencia 510. Se dá gratificación. 1—F

19.—Empleados para comercio y oficinas. (Pedidos y ofrecidos)

JOVEN 20 AÑOS DESEA EM-pleo, posee alemán y escribe a máquina. Dirigirse: casilla 1146. 4-F.

AYUDANTE CONTABILIDAD, bue-na letra. Casilla N.o 3063. 1.o-F

NECESITAMOS SEÑORITA PARA ...dor. Tintorería San Pablo Lunes, de 9 a 12 A. M.

CAJERA: SEÑORA SERIA, ACTI- necesito. Horas de trabajo de a 1 A. M. Pabellón Restau- San Cristóbal. F—2

OFRECE UNA SEÑORA PARA panadería, jabonería o cual- otro empleo decente. Santa 1617. F_1

SERIO, CONTADOR RECI- busca ocupación. Ofertas: Ca- 378. F-1.o

JOVEN PARA VENDEDOR, CON necesito. Agustinas 1778. 1—F

AGENTE VIAJERO, SANTIAGO recibe órdenes ventas a comisión.—M. G., Ñuble 1036.

SEÑORITAS TRABAJO CALLES Presentarse Domingo y Lu- 9 a 12 1|2. Padura 559.

NECESITA JOVEN COMPETEN-te para mostrador de pastelería. Huérfanos 1043. 1.o-F

SEÑORITA PIANISTA NECESITA-se Plaza Hotel Llolleo, con bue- referencias. Dirigirse a su pro- Vitalicia Miranda. F—1.o

NECESITA UN JOVEN RECIEN llegado de Europa, con preferencia vasco. Santa Rosa 901.

20.—Frutos varios. Compra y venta)

312. Providencia. 31-E

PAPAS 38 SACO, DESDE 1 SACO. Santa Rosa 961. 1.o-E.

CIENTO MANZANILLONES, de toda clase; papas de ja- juncos, tulipanes. Duraznos dos pesos ciento, ciruelas Salvador 1165. Teléfo-

CREME PEPINO AVREUIL, PARA manchas, pecas, irritaciones. tiene rival. Ahumada 199. Ban- 10. San Diego 1095.

COMPRO PRODUCCION DURAZ-nos cualquier cantidad. Ofertas: Ca- 2359. 1.o-F

21. — Haciendas, fundos, chacras y terrenos. (Compra - venta y arrendamientos)

VENDO CHACRA EN CARRASCAL, completamente sembrada. Precio de ocasión. Tratar en Valdivieso N.o 45, con Gregorio González. F-5

ISLA DE MAIPO, TALAGANTE. — Vendo fundo a puerta cerrada: once cuadras regadas, casas cómodas, arboledas, manzanal, siembras, cinco cuadras viña en plena producción, bodegas, maquinarias, herramientas fudres, pipas, etc. Tratar calle La Bolsa 47, altos. 6-F

VENDO CHACRA EN CARRASCAL, completamente sembrada. Precio de ocasión. Tratar en Valdivieso N.o 45 con Gregorio González. 6-F.

EN ISLA DE MAIPO VENDO chacra de 3 1|2 cuadras, toda plantada de huertos y viña frutal, con dos casas habitación, agua en abundancia produce, anualmente $ 8,000. Precio $ 40,000. Dirigirse: Talagante: M. N. 1.o-F.

CHACRITA 15,000 METROS, PARA explotación frutal, siembra, flores, en plena producción. Media hora Plaza Armas. Camiones Renca, 18 mil pesos. Mitad contado. Producción paga terreno. Dirigirse: Valenzuela, "El Mercurio".

SE DESEA ARRENDAR O COMPRAR quinta o chacra. Casilla 1121. Valparaíso.

FUNDO COMPRO HASTA 500 MIL pesos. Central 15, Subercaseaux. F_1.o

22.—Hoteles y pensiones

PIEZA COMODA O EXCELENTE departamento pensión arriendo; precio módico. San Pablo 2609. 31-E

GRAN HOTEL BUENOS AIRES, piezas amobladas desde tres pesos diarios, con los camas, cinco pesos. Delicias 2921. Feb-26

ALAMEDA 975, PIEZAS AMOBLADAS, pensión caballeros honorables. 5—F

SE ARRIENDAN PIEZAS CON pensión San Francisco 323. 1.o-F

CASA RESIDENCIAL, CONFORT Y elegancia, se reciben pasajeros por meses o por días, con o sin pensión. Excelente comida, balcones calle. Moneda 977, esquina Ahumada. F 25

HOTEL SAN DIEGO, REUNE TODA comodidad y economía, almuerzo o comida 1.80, pensiones 90 pesos con pieza 145. Tarjetas abono 30 comidas 50 pesos. Atendido con todo esmero. San Diego 413. 1.o-F.

DOS PIEZAS A LA CALLE CON pensión, se arrienda en casa extranjera. Compañía 2316. 31—E

PIEZA PENSION OFREZCO. SERRANO 688. 31-E.

ARRIENDO DOS PIEZAS CON pensión, Santa Filomena 146. E—31

CISTERNAS SEÑORITA DESEA arrendar pieza amoblado con buena pensión para la época de verano. Dirigirse a Particular. Casilla 3714. 31-E.

A MATRIMONIO ARRIENDO PIEZA amoblada con pensión, días y meses. Villavicencio 360. 31-E

SEÑORA EXTRANJERA OFRECE espléndidas piezas con sin pensión. Lira 360. F—1.o

ARRIENDO PIEZA PENSION. MONEDA 2014. F—1.o

MUY BUENA PIEZA ARRIENDO con pensión, balcón calle, anexo baño, precio módico. Serrano 190. 31-E

FAMILIAS ¡ATENCION! OFREZCO buena pensión a domicilio, por semanas y meses, Gálvez 106. 31-E

CASA RESIDENCIAL, CASTRO 231. Muy conveniente situación, alumnos Academia de Guerra. Precios módicos. 6-F

PIEZA CON PENSION, VISTA Parque Forestal para matrimonio, disponible primero. Bellavista 195. 1.o-F

SAN ISIDRO 127, ESPLENDIDAS piezas amobladas con pensión, una calle, apropiada matrimonio. F 1.o

ARRIENDO UNA PIEZA GRANDE, a persona sola, con o sin pensión. Porvenir 723. F 1.o

PENSION DE MESA A DOMICILIO espléndida comida. Alameda 437-A 31-E.

PENSION, SANTO DOMINGO 1219 1—F

ARRIENDO DOS PIEZAS CON pensión. Santa Filomena 146. 31-E.

ARRIENDANSE PIEZAS AMOBLADAS, balcones calle, para matrimonio, pensión. Catedral 1287. 31-E

SE ARRIENDA PIEZA CON PENSIÓN, San Pablo 1238, entre Morandé y Teatinos. 31-E

PIEZA AMOBLADA, PENSION. NATANIEL 219. 1.o-F.

SAN MARTIN 766, PIEZA Y COMIDA abundante, 110; mesa, 70. F-4

EMPLEADOS, ESTUDIANTES, piezas buena pensión desde 100. Comida sana, abundante. Arturo Prat 588.

PIEZAS PENSION. ROSAS 1340. F-1.o

ARRIENDO PIEZA CON PENSION a caballero solo. Lira 728.

PIEZA PENSION, MUEBLES. SAN Isidro 221. F-1.o

DEPARTAMENTO CALLE Arriéndase con sin pensión. San Francisco 817.

BUENAS PIEZAS PENSION, MATRIMONIOS, jóvenes. Cochrane 176.

BUENA PIEZA AMOBLADA, PENSIÓN, matrimonio, arriendo. Providencia 1537.

CATEDRAL 1289, ESQUINA TEATINOS, pensión con o sin pieza, departamentos para familias, precios módicos. F-1.o

PENSION HELVETICA. AGUSTINAS 818, arrienda piezas con pensión por día y por meses.

ARRIENDANSE PIEZAS CON PENSIÓN. San Francisco 367. 1—F

CASA-QUINTA, PIEZA AMOBLADA con espléndida pensión, matrimonio 300 mensual. Maestranza 788. 1.o-F.

ARRIENDASE PIEZAS AMOBLADAS con o sin pensión. San Martín 758.

PENSION PIEZA 110, MUEBLES. Sama 1554.

PIEZAS CON PENSION. CONDOR 1312. 1.o-F

AHUMADA 129, RECIEN INSTALADA, piezas con sin muebles, comida sana y abundante. Toda comodidad. Precios bajos.

ALAMEDA 1621, PIEZA PENSION, precios bajos. F-7

PIEZA PENSION MUEBLES. S. Isidro 221. F_2

CON PENSION ARRIENDO PIEZA. Libertad 10.

23.—Instalaciones y accesorios para negocios. (Compra y venta)

SE VENDEN VARIAS VIDRIERAS. San Pablo 1151. 31-E

$ 800 REGALO FLAMANTE BALANZA completa, laboratorio; costó 1,600 pesos. Santa Isabel 0272. F—3

BUENOS UTILES CARNICERO vendo de ocasión. Víctor Manuel 1563.

GANCHERA PARA FIAMBRERIA, compro. Independencia 903. F-2

VENDO UNA INSTALACION DE gallinero de ocasión. Amunátegui 224.

$ 240 DE OCASION VENDO REGIA instalación de cigarrería y lustrín, 3 asientos. Sucre 3220, Ñuñoa. 1.o-F.

VENDO UTILES DE CARNICERIA muy barato. Chacabuco 79, casa 4. 1.o-F.

$ 35, REGALO BALANZA MOSTRADOR. Franklin 601.

VENDO UN MAGNIFICO ESTANTE de fierro, muy firme, especial para verduras. Morandé 875.

REALIZO ROMANA HOWE PALANCA, 800 kilos; otra 500 kilos; molinillo balanza, por viaje. Cochrane 1134.

24. — Instrucción y educación. (Colegios, academias y profesores)

INGLES PRACTICO, CURSOS GARANTIZADOS. Enseña a hablar en tres meses. Edwin Suen Jones. Se atiende de 9 A. M. a 7 P. M. San Pablo 1275. 8-F.

CURSOS DE VACACIONES, INSTITUTO "Pinochet Le-Brun", Huérfanos 657. N-

CURSO DE VACACIONES FORMA por el Instituto "San Martín" Martín 64 Humanidades reparatorias de sistema antiguo y concéntrico, internado, medio pupile, externado. 6—

NECESITO PROFESOR DE ALEMÁN. Dr. Vidal Miraflores 590. 31-

INSTITUTO NACIONAL DE COMERCIO, Nataniel 141. Preparamos dactilógrafos rápidamente. 1.o—

CONTABILIDAD, TAQUIGRAFIA aritmética. Cursos individuales, colectivos y especiales para señoritas. Preparación exámenes humanidades. Enseñanza rápida, escritura máquina. Instituto de Contabilidad Santo Domingo 831. 2-F

INGLES PRACTICO, CURSOS GARANTIZADOS, enseña a hablar en 3 meses. Se atiende de 9 A. M. a 7 P. M. San Pablo 1275. 31-E

INGRESE NUEVOS CURSOS CONTABILIDAD, taquigrafía, idiomas, dactilografía. Instituto Comercial.— Agustinas 1060.

EXAMENES HUMANIDADES PREPARAN conocidos profesores Estado. Instituto Comercial, Agustinas 1060

FRANCES, ALEMAN, ENSEÑA profesor titulado Universidad Viena, prepara exámenes. San Antonio 255.

ENSEÑO ESCRIBIR A MAQUINA, aprendizaje rápido, $ 3 mensuales. Av. Matta 380. F-1.o

NECESITO PROFESORA INGLESA sepa francés y castellano para niño de segunda preparatoria. Dirigirse a Gran Avenida N.o 502. Comuna Yungay Santiago.—Carlos A. Nietsch. F.1

PROFESOR DE ESTADO EN INGLÉS, prepara examen. V. Mackenna 991.

EXAMENES PROFESOR LONDINENSE, prepara exámenes inglés, asegurando éxito, Claras 46. 4-F.

¡INGLES! PROFESOR LONDINENSE enseña el idioma en dos meses. Claras 46. 4-F.

¡OJO! ESCUELA NACIONAL DE Masajistas. Anexo Instituto Profesional "Presidente Alessandri". — Curso de vacaciones. Aproveche. — Pida prospectos. Bandera 127.

25. — Instrumentos musicales, afines y accesorios.— (Compra-venta y composturas)

RICA VITROLA, MALETA Y UN gramófono con discos vendo barato. Molina 546. E—31

VICTROLA FLAMANTE, VENDESE ocasión. Domínica 162. 31—

PIANO ALEMAN, ARAÑA CINCO luces, escritorios, etc., véndese. San Francisco 568. 1.o-F

PIANO ALEMAN, MODERNO, véndese 2,400. Cochrane 181. 2-F

PIANO ALEMAN VENDO. PORVENIR 343. E 31

AFINADOR DE PIANOS Y AUTOPIANOS. Carlos Rossan, Puente 682. F 1.o

VICTROLA VICTOR Y DISCOS ocasión véndese. Santa Filomena 427. 1.o-F.

DE OCASION VENDO RICO PIANO alemán. Julio Bañados 341.

SE NECESITA UN PIANO EN arriendo por el mes de Febrero, se dan garantías. Tratar: Av. Ecuador 3543. F-1.o

PIANO BUEN ESTADO, VENDO barato. Tarapacá 696.

RICO PIANO ALEMAN SE VENDE de verdadera ocasión. Porvenir 58 1.o-F

PIANO VENDO, MARTINEZ DE ROZAS 2682.

VICTROLAS CON FACILIDAD DE pago, vendo. San Pablo 2215. F 10

DISCOS, LAS ULTIMAS NOVEDADES recibió. San Pablo 2215. F 10

VICTROLAS, COMPOSTURAS económicas. San Pablo 2215. F10

COMPRO VICTROLA VICTOR. — D. P., Correo 2. F—1.o

26.—Libros y estampillas. (Compra y venta)

COMPRO LIBROS, REVISTAS, ESTAMPILLAS y discos. San Diego 129. 1.o-F

LIBROS COMPRO. ENVIANDO LISTAS, voy domicilio. San Diego 186.

¡OCASION! DICCIONARIO ENCICLOPÉDICO Hispano-Americano, flamante, completo, vendo. Avenida Setiembre 125, Ñuñoa.

ESTUDIANTES: VENDO DERECHO Romano, Serafini; geografía física Barros Arana; química moderna, por Torres, tres tomos; zootecnia, Santo Domingo 2637; y un bonito catre bronce 1 1|2 plaza.

27.—Medicina

ENFERMOS: PERSONAS AGOTADAS física, mentalmente, nerviosas neurasténicas, cansancio cerebral anemia, raquitismo, impotencia, insomnios. El mejor tónico: Cerebrol Base: Hierro, fósforo. F-7

SIFILIS, GONORREA, IMPOTENCIA. Consultas gratuitas. 1 a Nocturna, 8 a 10. Rayos violetas Clínica doctor Cifuentes. Santo Domingo 1953. 7—F

KOLASTROL PARA ATLETAS: triunfos y victorias y para oficinistas y ancianos, poderoso tónico. Base Elixir Kola. F-10

28.—materiales de construcción. (Compra y venta)

RECIBENSE ESCOMBROS EN Avenida Santa María desde puente Pío IX hasta 300 metros aguas arriba. 1.o-F

REALIZO BARATISIMO 40 QUINTALES alambre para pasto, 350 planchas zinc negro usado, 1,000 sacos vacíos. San Pablo 2055. 31-E

LADRILLO MURALLA USADO cuarterones vendo barato. Vicuña Mackenna 1698.

CAÑONES FIERRO 3-4" CUALQUIER largo cómprase. Vicuña Mackenna 1080.

SE VENDEN TEJAS, PUERTAS adobes nuevos y viejos. Santa Rosa 59. 2-F

LADRILLOS MURALLAS FISCALES, primera clase, vendo trescientos mil. Héctor Madariaga, Cholé 1678. 5—F

CAÑERIAS DE 18" Y DE 10", DE acero laminado, nuevas o con poco uso, compramos, enviar datos y precio a casilla 2961.

PUERTA REJA FIERRO, DE DOS hojas, ancho 1.65; alto 3.20, en perfecto estado. vende. Maruri 858. E—31

SE NECESITA CANTIDAD IMPORTANTE ladrillos murallas y fiscales. Bandera 575, oficina 45.

VENDO 300 MIL LADRILLOS MURALLA fiscal, 1.a clase. Ahumada 175. Casilla 1774. I. P.

FIERRO GALVANIZADO PARA techo véndese, ocasión. Chacabuco 559. 1.o-F.

DE OCASION COMPRO CORTINA o armado solo con engranaje, ancho 3 m. 20 a 3 m. 50 centímetros. Unión Americana 558.

29. — Máquinas, motores, afines y accesorios venta)

MAQUINA VULCANIZADORA COMPRO ocasión. Casilla 5504. F-1

MAQUINA DE COSER VENDO DE ocasión. Sotomayor 70. 31-E

CALDERO VERTICAL DE 8 HP., grande vendo de ocasión aprobado con 120 libras y 2 calderos de 3 y 4 HP., también se dan aprobados. Chacabuco 854. 31-E

CONTRATO TRILLA MOTOR TRILLADORA de primera. U. Americana 7. 1.o-F

VENDO MAQUINA SINGER DE pie. Cochrane 1615.

MAQUINA SINGER DE MANO perfecto estado, vendo de ocasión. Bilbao 11. 1.o-F.

NECESITAMOS DESCARNADORA y caladora. Fábrica de calzado. Blanco Encalada 3139. F-2

MAQUINISTAS Y COSTURERAS en pieles, muy competentes se necesitan; se pagan buenos precios. Delicias 1598. F—2

CENTRIFUGAS PARA AZUCAR, almidón, prensas hidráulicas para baldosas, romanas 500, 300, 120 kilos, vendo. Fundición San Miguel. Bulnes 216.

MAQUINA BLAK VENDO, SAN Diego 1546, casa 12. F-1.o

MAQUINA PLIZAR VUELITOS Singer, vendo, Alameda 465.

MAQUINA ESCRIBIR VENDO, DE ocasión. Nataniel 126.

TALLER ESPECIAL COMPOSTURAS, máquinas coser, Victrolas, armas de fuego. Trabajo garantido. Agujas repuestos. Horacio Salazar. Independencia 361.

BATIDORA ACERO ESTAÑADO para mantequilla, vendo ocasión. Sta. Rosa 1385.

SE VENDE SIERRA HUINCHA, UN motor seis cilindros Studebaker, con contramarcha marina, torno mecánico de un metro, caja de cambio europea. Esmeralda 673. 31-E

TIJERA PUNZON, TIJERA UNIVERSAL, para fierros y sierra mecánica vendo. Vicuña Mackenna 341. Feb.-

VENDO MAQUINA APARADORA sofá, varios útiles. Yungay 2337 entre Paz Bulnes.

TURBINA, RIELES, DECAUVILLE carros, calderos, Winche, realizo. Sotomayor 41.

SEGADORAS DE PASTO VARIAS marcas, rastrillos, picadoras y enfardadoras vende de ocasión. Huérfanos 2448. 1.o-F

VENDO MAQUINA DE TEJER N.o 5, poco uso. Matucana 50.

TORNO PARA MADERA COMPRO. Prat 353.

CORREAS, POLEAS, DESCANSOS diferentes medidas: taladros, tornillos, bigornias, fuelles y fraguas, vendo ocasión. U. Americana 77. F—1.o

SOBADORA Y REVOLVEDORA vendo. Andes 2235. F—1.o

30.—Muebles. (Compra-venta y composturas)

COMPRO MENAJES MUEBLES usados, anticipo fondos. Casilla 811. Feb.-3

MUEBLES DORMITORIOS COMEDORES, salones, escritorios, variedad estilos y modelos, roble americano. Precios bajísimos. Grandes facilidades de pago con entrega inmediata. Especialidad sillas desde 00 pesos docena. Venga consultarnos. Fábrica Nacional de Muebles. Serrano 398, esquina Cóndor. 4—

MUEBLES: OFRECEMOS, CUALQUIER estilo. Precios muy ventajoso. Entrega inmediata, grandes facilidades de pago. Consulte nuestras condiciones. Fábrica Sociedad Nacional de Muebles y Madera. Copiapó 1060 entre Prat y San Diego. 20—

COMPRO MENAJES MUEBLES usados, anticipo fondos. Casilla 861. Feb.-

COMPRO, VENDO CONSTANTEMENTE muebles de ocasión. Santo Domingo 936. Feb.

VENDO ALFOMBRA. GORBEA 496. 31—

VENDO ESPEJO SALON, CUADROS sillas. Ricardo Santa Cruz 773. E-31

MUEBLES COMEDOR, ANTIGUO completo vendo, otros muebles ocasión. Concepción 820. 31-E

COMPRO DOS CATRES BRONCE uno matrimonio, otro plaza y media. San Francisco 366.—Sagrado 31-E

MUEBLES DORMITORIO Y COMEDOR vendo de ocasión. Dardignac 168. E-31

VENDESE BARATO RICO BOUL antiguo caoba con espejo, amoblado comedor, mesa redonda y sillas estilo inglés, dormitorio jacarandá y toilette nogal. Gálvez 216.

SE VENDE 2 JUEGOS DORMITORIOS, amoblado salón y amoblado comedor. Pío Nono N.o 40. 1.o-F.

$ 900 VENDO AMOBLADO DE COMEDOR. Baquedano 541. 1.o

VENDO AMOBLADO COMEDOR mesa corredera y sillas, paragüero, lavatorio, mármol y menaje. Avda. Salvador 2097. F-1

AMUEBLADOS VARIOS ESTILOS salón, dormitorios, comedores, vende Porvenir 618. F-1.o

AMOBLADO COMEDOR ANTIGUO, vendo. Alameda 465.

DE OCASION SE VENDEN VARIOS muebles. Romero 3126.

DE OCASION VENDO APARADOR mármol, espejo, $ 180; peinador mármol espejo, 150; cómoda mármol, 120; ropero espejo, 180; mesa comedor, 150; muebles salón, 150; catre bronce antiguo, con sommier, 150; mesa escritorio, veladores, paragüeros. Bascuñán Guerrero 541. 2-F

SOMMIER CON PATAS Y MARQUESAS, composturas y medidas a domicilio. San Pablo 2169. 1.oo-F

$ 2,500 VENDESE POR VIAJE amoblado completo de salón de nogal, tallado antiguo. Delicias 2196.

VENDO BILLAR CHICO, ERASMO Escala 2475.

MUEBLES SALON, ALFOMBRA, cortinajes, roperos, trinches vendo ocasión. San Francisco 792.

MUEBLES COLONIALES, CASA especialista. La London, Prat 353. F—1.o

VENDO SILLAS VIENA, PERFECTO estado. Santa Rosa 1418.

31.— Notificaciones comerciales

AL COMERCIO. — PONGO EN CONOCIMIENTO del comercio, que por resoluciones del Juez del Tercer Juzgado Civil de esta ciudad, se han retenido a don Gregorio Idalsoaga mercaderías por valor de $ 9,000, que no las puede vender, de su almacén situado en calle Bascuñán Guerrero N.o 94. — Esas mercaderías están inventariadas en el expediente que se tramita en ese Juzgado, caratulado de Merlo con Idalsoaga. — Carlos A Eggeling. E-31

HABIENDO COMPRADO EL BAR Restaurant El Casino, de Santiago Cerfogli, aviso al comercio pasar sus cuentas antes del 31. Pasado esa fecha no respondo. Franklin 1000. — Rosini Demonte. E 31

HABIENDO COMPRADO LA BODEGA de frutos del país, instalaciones y mercadería, a don Roberto Hansen ubicado en Chiloé 1996, no respondo por ninguna cuenta después de tres días. José M. Reyes. 1.o—1

HABIENDO COMPRADO EL NEGOCIO de abarrotes de Teodolindo Tobar, Gay 2521, no respondo por cuenta alguna pasado tres días de esta fecha. Bernardino Sánchez G. 2-F

33. — Oficinas, locales y garages (Ofrecidos y buscados)

ARRIENDO ALMACEN ESPECIAL para carnicería con habitación. San Diego 2274. 31-E

ARRIENDO ESQUINA CON UTILES para carnicería, buena situación San Alfonso 995. E31

POR ENFERMEDAD DE SU DUEÑO arriéndase carnicería en Blanco Encalada y Conferencia. 31-E

ARRIENDASE GRAN ALMACEN de esquina, piezas de habitación, garage. Maestranza 1499. 31-E

BUEN LOCAL PARA NEGOCIOS con piezas habitación. muy acreditado arriéndase. Avenida Matta 1406 esquina Cochrane. 31-E

$ 130 ESQUINA PARA NEGOCIO, arriendo. Chiloé 1710. Administración. S 1.o

ARRIENDO ESQUINA, SITUACION espléndido negocio. Tratar: Germán Riesco 4201. E 31

SE ARRIENDA LOCAL PARA NEGOCIO. Merced 865. Casa Colorada. Tratar 872. E 31

ARRIENDO ESPLENDIDO ESTABLO moderno con tanklons, desagües etc. y terreno para la industria. Av. Miguel Claro 759. 31-E

ARRIENDASE LOCAL PARA NEGOCIO, situación comercial. Matucana 9. 31-E

ESQUINA COMERCIAL, CASA PARA vivir, barrio Matadero arriendo $ 300. Tratar: Ñuble 808. 2-F.

ARRIENDO EN ALAMEDA ESPLÉNDIDO local al lado del futuro Teatro Carrera, especial para pastelería o librería, cuenta con luz eléctrica, subterráneo, toilette, etc. Tratar: Delicias 1175. 3-F.

ARRIENDO LOCAL NUEVO CON habitaciones y todo servicio. Cochrane 545.

$ 300 ALMACEN CON CASA INMEDIATA Estación Central, Delicias esquina Covadonza. Llave Covadonga 15. Tratar: Catedral 2237. F-1

SE ARRIENDAN BOXES, GARAGE El Carmen. Moneda 2215.

ARRIENDASE LOCAL, COMPAÑIA casi esquina Riquelme. Especial para botica. Tratar: Compañía 1687. 1.o—F

ESQUINA CON O SIN HABITACION arriéndase. Mujica 290.

$ 80 ARRIENDO LOCAL PARA taller. Independencia 907. E-31

ESQUINA CON O SIN HABITACIÓN arriéndase. Mujica 290. 31-E

PREPARADORAS COMPETENTES sombreros señora necesito, trabajo de año. Monjitas 851. E 31

OBRERO DE FRAGUA, CERRAJERO necesito. Vicuña Mackenna 341. Feb.-1.o

TABLADORA SE NECESITA. MOLETTO Hnos. Catedral 2202. 31-E.

COMPOSTURERA DE OBRA GRANDE necesito. Rosas 1212. 31-E

PELETERAS OFICIALAS COMPETENTES, necesita Peletería. Rosas 2221 F 1.o

EN BLANCO ENCALADA 3139 SE necesitan cortador de forros y una descarnadora. 2—F

ARRIENDO LOCAL. BRASIL 77, esquina.

$ 200, ESQUINA, SANTA ROSA-Bío-Bío 785.

LOCAL INDUSTRIA: LORD COCHRANE 1324.

LOCAL INDUSTRIA, ALDUNATE 1110.

ARRIENDO GARAGE CON 75 boxes, taller de pintura, mecánica y lavadero, en la parte más central de Diez de Julio. Tratar: Lira 519.

LOCAL PARA TALLER MECANICO arriéndase en Libertad próximo Alameda. Chacabuco 33.

34.—Operarios para fábricas, talleres, etc. (Pedidos y ofrecidos)

Tipógrafos

PRENSISTAS PEDAL, CAJISTAS remiendo y obra y ayudante imponedor necesita la Imprenta La Ilustración, Santo Domingo 863. F-1.o

MARGINADORES DE CILINDRO Y pedal necesita Imprenta Artes y Letras. Villavicencio 315.

Carpinteros y mueblistas

MUEBLISTAS NECESITO. SIERRA Bella 1615. 2-F

NECESITO OFICIAL CARPINTERO, Cuevas 1139.

NECESITO DOS CARPINTEROS para el Lunes a las 7 A. M. en Claras 702.

CARPINTEROS MUEBLISTAS, planos, góticos, necesito urgente. Padre Mariano 60. F-1.o

MUEBLISTAS CARROCEROS Y carpinteros madera de nogal, muy seco, vendo. Antonio Bustus. Correo 2.

MUEBLISTAS MUY COMPETENTES para fábrica de pianos, necesítanse. Irarrázaval 441. 2—F

CARPINTERO JULIO SILVA NECESITO. Santa Rosa 428. 1.o-F.

NECESITO CARPINTEROS Y OFICIALES. Ricardo Santa Cruz 713. F-1.o

NECESITO UN MUEBLISTA COMPETENTE. Esperanza 774. F.1.o

MUEBLISTA COMPETENTE NECESITO. Prat 3.

MUEBLISTA COMPETENTE NECESITO. Prat 353. F—1.o

CARPINTEROS PARA HACER puertas, necesito, Arturo Prat 361, pasado Aguada.

Sastres, modistas y costureras

NECESITO BUENA AYUDANTA vestonera, Exposición 296. E 31

MODISTAS COMPETENTES SOMBREROS señora necesito. Casilla 3325. E 31

VESTONEROS O VESTONERAS necesita muy competentes con muestra y recomendación. Trabajo de primera. Sastrería Lozano. San Antonio N.o 93. 31-E

REMATE

Por orden del Ministerio de Higiene y Previsión Social remataré las siguientes especies y mercaderías que se encuentran a la vista en el último Pabellón de este Ministerio, el día

MARTES 2 DE FEBRERO, A LAS 9 A. M.

—:— HAY: —:—

1 Automóvil Hudson Limousine; 175 planchas de zinc; 21 medias planchas de zinc; 25 caballetes de zinc; 1 medidor de gas, 1 pino, 3 ruedas grandes, 5 ruedas chicas, 3 ejes para carretela, 2 lotes calas de seis pies cada una; 2 tragaluz 2 tapas de ventanas, 27 puertas varias, 1 mesa, 3 estantes, 1 mostrador, 1 estufa a gas, 1 ventilador eléctrico, 4 damajuanas, 1 W. C., 9 metros cañería para agua; 5 carretones de los que usaba el Desinfectorio, 4 parejas de arneses, 2 paquetes de resortes para carretones, 12 llantes de fierro grandes, 6 llantas chicas, 14 comederos para caballos, 13 rejillas para pasto verde de caballerizas, 2 varas para carretela, 1 tarro de grasa de pino, 3 rueds grndes, 5 ruedas chicas, 3 ejes para carretela, 2 lotes de fierros surtidos, 1 caldero incompleto, 1 romana para pesar terneros, 1 escritorio, y muchas otras especies de gran interés.

PAGO AL CONTADO

BANDERA N.o 60
TEL. ING. 3090

NORBERTO CORREA M.,
Martillero de Hacienda

TRABAJADORES PARA LAS SALITRERAS

SE NECESITAN PARA ANTOFAGASTA: 300 particulares y barreteros, solteros o casados. Salida Jueves 4 de Febrero. Buenos jornales. Dirigirse a Oficina de Inscripción de Santiago:

Calle Picarte 150, Barrio Independencia

SOBRETODOS, OPERARIAS U operarios muy competentes necesita. Sastrería Lozano. San Antonio 493. 31-E

NECESITO BUENAS AYUDANTES en modas. Maestranza 324. 1.o-F.

NECESITO COSTURERA COMPETENTE, casa familia y lavandera por día. Santa Rosa 321.

COSTURERA COMPETENTE NECESITO. Taller. Alameda 465.

SEÑORITA APRENDIZ SASTRE que sepa coser, necesito. Miraflores 150. 1.o—F

SE NECESITA UNA BUENA COMPOSTURERA sastre. Agustinas N.o 1114

MAQUINISTAS COSTURERAS COMPETENTES, para pieles, necesito urgente. Tratar: Esmeralda 885. 1—F

NECESITO MODISTA JEFE DE taller. Estado 129. F_1.o

APRENDIZAS ADELANTADAS necesita sastre. Escanilla 1411. F-1.o

COSTURERAS COMPETENTES EN batas, elegante, necesito. Covadonga 32.

COSTURERAS SASTRE NECESITO. Baquedano 835. F—1.o

NECESITO APRENDIZA PARA LA moda. Valparaíso 1318.

Zapateros

SACADORA PUNTERA, LIJADORA, aunque vieja, compro. Independencia 431. 31-E

ZAPATEROS PARA BLACK y clavado, necesito. Carmen 857. F-1.o

NECESITO ZAPATERO COMPOSTURERO, que sea competente, pago buen precio. San Francisco 117.

ZAPATEROS DE BLACK Y ESTAQUILLADO, taco suela, necesito. Brasil 31.

ZAPATERO COSTURERO, NECESITO. Victoria 1054.

Oficios varios

TEJEDORA A MAQUINA COMPETENTE, necesito. Merced 681. F-1.o

TAPICEROS COMPETENTES, trabajo permanente. Compañía 1433. F-1.o

NECESITO PREPARADORA EN sombreros de señoras, tenga mucha práctica para idear y adornar. Pasaje Matte 41.

OFICIALES COMPETENTES, TRABAJO caja fondos y puertas, necesita Bash. Diez de Julio 766. F-1.o

COSTURERO COSER CON ESTERILLA necesita Imprenta Universitaria. Estado 63. F_1

MECANICO AUTOMOVILES, CONOCIDO desea trabajar con particulares o industriales, como mecánico chauffeur, previos informes serios. Actualmente ocupado. Dirección: Correo 5. Mecánico.

APRENDIZA ADELANTADA EN modas necesito. Santo Domingo 2641.

NECESITO MAQUINISTAS. PELETERÍA El Zorro Azul. Compañía 1460. F-1.o

RASPADOR DE PISO NECESITO. Aldunate 1671.

NECESITO TONELERO Y OFICIALES para hacer barriles de álamo. Rosas 2646. 1—F

SE NECESITA UN TAPICERO COMPETENTE. Casa Castagneto, Alameda esq. San Martín. 1.o-F.

NECESITO COSEDOR PLANTILLA sepa hacer composturas. Diez de Julio 237. 1.o-F.

RELOJERO NECESITO. INDEPENDENCIA 830. F_2

BUENA PREPARADORA SOMBREROS de señoras necesito. Merced 663. 31-E

APARADORAS COMPETENTES NECESITA The American Shoe Factory. Nueva Andrés Bello 35. 31—E

APRENDICES PANADEROS SEPAN algo necesito. Maestranza 601. 1.o-F.

CONFITERO-PASTELERO: UTILES fabricación necesito. Molina 546.

AYUDANTA COMPETENTE EN fantasía. Sotomayor 23.

NECESITO CAMISERA Y POSTICERA. Bascuñán 566. 1.o-F.

SOMBRERERO NECESITO. SAN Pablo 3604. F 2

HOJALATEROS COMPETENTES, aprendices necesito. Delicias 3839. F—1.o

PANADEROS Y PICADORES DE leña necesito. Exposición 892.

NECESITO HERRADOR EN BUEYES. Tratar: Carrocería Nueva. Pueblo Maipú. F—1.o

NECESITO PREPARADORAS Y ayudantas en sombreros de señora, pago buen sueldo. Echaurren 65. F—2

NECESITO TEJEDORAS Y COSTURERAS competentes en tejidos de lana. Arturo Prat 1187. 1.o-F.

TAPICERO MUEBLISTA, NECESITO. Bilbao 524, carros 35, Providencia.

RUEDEROS, CARROCEROS, NECESITO. Carrocería "El Nalán". Lingue 836. 1.o-F.

35. — Oficios y servicios diversos. (Pedidos y ofrecidos)

Chauffeurs

SE OFRECE CHAUFFEUR PARA camión de carga, competente, excelentes informes.—A. E. M., Correo Central. E—31

CHOFER COMPETENTE TODAS marchas, ofrécese. Concepción N.o 772. F. Alvear. 31-E

OFRECESE CHOFER COMPETENTE en toda marca, 6 años práctica, con buenas recomendaciones. Carmen 96, casita 4. 1.o-F.

CHOFER COMPETENTE TODAS marcas, ofrécese. Concepción N.o 772. F. Alvear. F-3

CHAUFFEUR SOLTERO, TODA marca, excelentes informes, ofrécese para provincias. Datos: H. G., Correo 3, Santiago.

Peluqueros

NECESITO PELUQUERO COMPETENTE. Calle Prieto 1681. F—1.o

Cocineras

COCINERA Y EMPLEADA PARA la mano necesito. Compañía 2646. 1.o-F.

COCINERA CON RECOMENDACION necesito. Irarrázaval 2325. E-31

COCINERA JOVEN, RECOMENDADA, necesito, Cumming 463. E-30

NECESITASE BUENA COCINERA. Esperanza 567. E 31

COCINERA Y AYUDANTE NECESITO. Pensión "El Esfuerzo". Franklin 863. 31-E.

SE NECESITA UNA COCINERA para tres personas. Palma-Negrete 2694. 1 o-F

MUCHACHO PARA EL ASEO Y mandados necesito. San Pablo 3249.

EMPLEADA NECESITA CASINO Sociedad Adelanto, San Francisco 2166, pasado Franklin. E—31

NIÑA MANO NECESITO PARA pensión particular sea recomendada. $ 50 y gratificación. San Antonio 214. E-31

VENDEDORES FRUTAS POR MAYOR, necesito. San Diego 1766. F-1.o

NIÑAS QUE SEPAN TRABAJO SAQUITOS papel y aprendices, necesito. Nataniel 166. 31-E

NECESITO COCINERA. MAESTRANZA 1447. 31-E.

SE NECESITA COCINERA. SAN Pablo 2320. 31-E.

NECESITO COCINERA Y PICADOR leña. San Pablo 2055. 31-E

COCINERA SOLA Y LIMPIA, poco trabajo, necesito; sueldo: $ 60. Avenida del Salvador 1069. 31-E.

COCINERA BUENAS RECOMENDACIONES necesítase. Vergara 760. 1.o-F.

COCINERA BUENAS RECOMENDACIONES necesita matrimonio solo. Grajales 1745. 1.o-F

NECESITO NIÑA PARA LA COCINA. Barroso 750.

NECESITO COCINERA CON NIÑA 12 años. Rosas 1340.

COCINERA APRENDIZ O COMPETENTE para casa pensión etranjera de doce personas necesítase; indispensable buenas recomendaciones. Santa Lucía 322. F_1

COCINERA RECOMENDADA PARA matrimonio necesito. Olivares 1410. 2 a 6.

COCINERA: TODO SERVICIO, DOS personas. Libertad 36-A. De 10 a 4. F-1.o

SE NECESITA COCINERA COMPETENTE con recomendación y muy aseada. Avenida España 611. F-1.o

NECESITO COCINERA COMPETENTE. Compañía 2822, casa 5. F-1.o

COCINERA COMPETENTE NECESITA matrimonio solo. Santa Rosa 271.

COCINERA MUY COMPETENTE necesito para pensión particular aunque sea de puertas afuera, sueldo $ 100. San Antonio 214. 1.o-F.

Lavanderas

LAVANDERA RECOMENDADA PARA lavar en mi casa necesito. Dávila 759.

APLANCHADORAS Y POSTICERAS necesita Fábrica de Camisas. Carmen 667. F-7

NECESITO BUENA POSTICERA Y camisera. Carmen 42.

LAVANDERA RECOMENDADA NECESITO. Chacabuco 559. 1.o-F.

Mozos

MOZO CON BUENAS RECOMENDACIONES se necesita. Moneda 2830. 1.o-F.

MOZO PARA ASEO Y LAVADO autos, necesito. Exígense buenas recomendaciones. Av. Vicuña Mackenna 20. 1.o-F.

MOZO PARA ASEO NECESITO Farmacia. Vergara 788. F-1.o

MOZO OFICINA NECESITO HUÉRFANOS 2410.

MOZO NECESITA PELUQUERIA Godoy. Ahumada 191. Presentarse Lunes temprano.

NECESITO MOZO RESTAURANT. Sueldo 80 pesos. Matucana 11.

Niños

SE NECESITA UN NIÑO. CHACABUCO 101.

SE NECESITA UN NIÑO PARA los mandados. Casa Castagneto Alameda esq. San Martín.

NIÑOS NECESITO, MADRID 1002. 1.o-F.

Oficios y servicios varios

EMPLEADA PARA LAS PIEZAS Y cuidar niño, se necesita en Independencia 631. F 7

SE NECESITA SIRVIENTE DE MANO con recomendación. San Diego 294. E-31

NIÑERA Y COCINERA CHILENAS, para Tacna, necesito. Prefiero madre e hija. Buen sueldo. Presentarse: Arturo Prat 935. De 10-12 M. 31—E

OPERADOR CON CARNET, SEA electricista necesítase. Buen sueldo Gálvez 441. E-31

SE NECESITA UN AYUDANTE jardinero, muchacho. Vicuña Mackenna N.º 41. E 31

NIÑAS PARA LAS MESAS NECESITO. Pensión "El Esfuerzo". Franklin 863. 31-E.

EMPLEADA PARA TODO SERVICIO, buen sueldo, necesita matrimonio solo; inútil presentarse sin recomendación. Maestranza 798. 31-E

SE NECESITA UNA EMPLEADA. López 822. De 4 a 6. 31-E

MOZO CASADO SIN HIJOS. RECOMENDACIONES. Sueldo 200. Barroso 51. 31-E

EMPLEADA NECESITA COMPAÑÍA 3030. 31-E

EMPLEADA TODO SERVICIO NECESITO recomendada. Esmeralda 847. 31-E

NECESITO HORMADOR SOMBREROS señora. Sombrerería Plazuela Santo Domingo frente iglesia. 31-E

SE NECESITA SIRVIENTA EN casa extranjera. Rosas 1969. 1.o-E.

SEÑORITAS, SEÑORAS PARA vender artículo gran consumo, fácil colocación. Dirigirse: Morandé 330 Sábado. Domingo de 4 a 6. 31-E.

NECESITO PRONTO ORQUESTA de cuatro profesores para el sur por dos meses. Sueldo y condiciones inmejorables. Avenida Vicuña Mackenna 20. 1.o-F.

NIÑA TODO SERVICIO NECESITO. Monjitas 353. 1.o-F.

ALBAÑILES, OFICIALES NECESITO. Presentarse Domingo cualquiera hora. Nueva Renjifo, terminación (Recoleta).

JARDINERO, HORTELANO, ARBORICULTOR ofrécese. Freire 661.

SE NECESITA UN CUCHILLERO y un mensajero con buenas recomendaciones. Merced 812. 1.o-F.

NIÑA PARA LAS PIEZAS, PENSIÓN. Ahumada 56. F.1.o

EMPLEADA COMEDOR Y ASEO casa pensión de doce personas necesítase. Inútil presentarse sin buenas recomendaciones. Santa Lucía 322. F—1

EMPLEADA NECESITO CUEVAS 1424.

NIÑA PARA TODO SERVICIO NECESITO. Vicuña Mackenna 341. F—5

EMPLEADA COMEDOR NECESITO. San Francisco 158.

PROVINCIANO, HOMBRE SERIO, para ayudar mesón hotel, necesito, con buenos informes, buen sueldo. San Diego 142.

NECESITO NIÑAS 16-18 AÑOS, para Laboratorio. Matta 1502. F-1.o

EMPLEADA PARA POCA FAMILIA necesítase. Carmen 1175, casa 3. F-2

MATRIMONIO SIN HIJOS NECESITO. Panadería Santa María. La Cisterna.

JARDINERO HORTALICERO, POCA familia, buenos certificados, necesita chacra La Pirámide, carros Lo Ovalle, paradero 12.

INQUILINOS PARA TRABAJOS de campo, buenos certificados, necesita chacra La Pirámide, carros Lo Ovalle, paradero 12.

CABALLERIZO QUE SEPA MANEJAR, sobrio, buenos informes necesita chacra La Pirámide, carros Lo Ovalle, paradero 12.

AMA TODA LECHE NECESITO URGENTE. Rosas 1689.

CARNICERIA NECESITO CORTADOR competente. Juárez 798.

NECESITO EMPLEADA PARA LA cocina. Rogelio Ugarte 1398. 1.o-F

EMPLEADA JOVEN PARA ACOMPAÑAR familia con niños a Cartagena necesito inmediatamente. Vicuña Mackenna 1204. 1.o-F

JABONERO Y CORTADOR NECESITA La Americana Industrial. San Pablo 4422.

CABALLERO EXTRANJERO NECESITA empleada joven independiente para quehaceres de casa.—A. M. Correo Central.

MATRIMONIO: EL, MOZO; ELLA, cocinera, necesito. Avda. Salvador 1955.

SERVIDUMBRE BUENA PIDALA Bandera 339.

PICADOR LEÑA NECESITO BODEGA Teno. Gálvez 161.

VENDEDORES DE CARAMELOS para cinco encontrarán bonito surtido en Avenida Central 13, por San Diego pasado Aguada. F-1.o

TRABAJADOR AL DIA NECESITO. Prat 353.

SE NECESITA EMPLEADA CON recomendaciones. Bascuñán 457.

NIÑA PARA CUIDAR NIÑITOS necesito. Delicias 2737.

NIÑA AYUDAR QUEHACERES casa, necesito, Coquimbo 1389.

SE NECESITA EMPLEADA, LLANO Subercaseaux 121.

EMPLEADA CON RECOMENDACIONES necesita casa extranjera, buen sueldo. Tratar: hoy y mañana, Victoria 780, esquina Juan Vicuña.

PICADORES CON SIERRA, NECESITO. San Diego 1639.

36.—Pensión en familia

CASA HONORABLE [illegible] 1.o—

CASA HONORABLE, SIN PENSIONISTA arrienda dos piezas, pensión.

PIEZA BALCON, EXCELENTE pensión, cincuenta pesos; otra amoblada, pensión, ciento veinte. Santa Rosa 917. 31—E

FAMILIA ARRIENDA PIEZAS HIGIÉNICAS, buena pensión. Marín 179. 3-F

PENSION DE MESA EN CASA DE familia, Rosas 3133. E—31

EN CASA PROPIETARIA DESEARÍA pieza pensión, precio módico. H. P. Correo 8. E-31

EN CASA PROPIETARIA DESEARÍA pieza pensión, precio módico.— H. P., Correo 8. 31-E.

DOY SALON CALLE, OTRA PENSIÓN, casa familia, San Miguel 52. 31—F

CASA EXTRANJERA, SIN PENSIONISTAS, arriendo linda pieza con pensión, baño. Informarse Lunes Pasaje Matte 41. F-1.o

SEÑORA ARRIENDA PIEZA AMOBLADA, pensión, baño. San Francisco 454. F—1

CASA FAMILIA, PIEZA PENSION, Prat 663. F-2

ARRIENDO LINDAS PIEZAS CON balcón calle, con pensión en casa familia. San Ignacio 197.

CATEDRAL CASA FAMILIA arrienda pieza, pensión, señora sola, 150 pesos. Tratar: Santo Domingo 1688

FAMILIA RESPETO ARRIENDA departamento balcones calle o pieza con buena pensión a matrimonio o personas serias, una cuadra Plaza. Puente 644.

FAMILIA ARRIENDA ESPLENDIDA pieza calle (baño anexo), matrimonio con pensión. Molina 38.

SE ARRIENDAN DOS PIEZAS, Arturo Prat 1146, a matrimonio honorable, en casa de familia, con o sin pensión.

37.—Permutas en genera

FUNDO POR CASA O CHACRA, permuto un buen fundo en Rancagua, que vale $ 700,000 y debe $ 300,000 bonos 8 o|o, por casa o chacra en Santiago, valor $ 500,000. El fundo es lo mejor de Rancagua. —Alejandro Green Cruzat. Teatinos 86. F-3

CAMBIO PROPIEDAD POR GONDOLA. Av. Chile 563.

38.—Préstamos e hipotecas

$ 3,500 NECESITO URGENTE GARANTÍA hipotecaria devuelvo $ 6,000. Santa Elena 1128.

NECESITO $ 1,000, BUENA COMISIÓN. Catedral 1289, casa Residencial. F-2

DINERO FACILITO SOBRE HIPOTECA, interés 9 o|o anual. Daniel Laurel. Huérfanos 1235. F-1.o

NECESITO $ 15,000 Y $ 30,000 EN primera y segunda hipoteca al 12% anual, con garantía propiedades en Santiago. Dirigirse a Casilla 2351 F-1.o

40. — Profesionales

ZURCIDOS INVISIBLES NOTABLE zurcidor japonés. Especialista único, especialidad en viraduras transformaciones, son perfectas. S. Diego 228, teléfono 667. 14—

CONDELL 1158. CASA ANTIGUA única especialista zurcidos invisibles, jersey, viraduras, hechuras transformaciones. 12—

JUICIOS CRIMINALES, CIVILES posesiones efectivas, etc., atiende diariamente durante el feriado el abogado Jaramillo Arteaga, anticipando fondos, según convenio. Consultas: Huérfanos 1223 oficina 7. 31-E.

ABOGADO RAMON SEGUNDO JIMÉNEZ, Galería Alessandri 17, piso 2.o, atiende durante el feriado. 31-E

ABOGADO, BANDERA 230, ATENDERÁ durante feriado, especialmente asuntos criminales. 3-F.

CONSTRUCCIONES, REPARACIONES, chalecito desde 5,000 hasta la cantidad que gusten, precios sumamente económicos. Escribir: Correo Central.—Antonio Caro.

41.—Prendas de vestir

DEPOSITO CASIMIRES, SALDO: $ 12 metro. Sección Sastrería, hechuras trajes, 70, rezagados, 75 vestones alpaca, sobretodos baratísimos, facilidades. local propio. V. Mackenna 1080. Feb-2

LA CASA AZUL COMPRA ROPA usada a domicilio. Diríjanse por carta: Casa compra-venta, San Diego 952. F—2

42.—Personas buscadas

SE NECESITA A CUSTODIO LABBÉ. Eyzaguirre 1262, casa 8. F-3

PROFESORA DE CHILLAN DESEA permutar con una de Santiago. Dirigirse a Rancagua 0345. E. S. L. F-3

MANUEL MOLINA DESEA SABER de su madre doña Margarita Molina. F 1.o

43. — Profesionales pedidos y ofrecidos

BOTICA Y DROGUERIA "EL INDIO", casilla 15, Loncoche, necesita farmacéutico; prefiérese recién titulado. Dirigirse a su dueño, Darío Zañartu, indicando referencias y sueldo que se pretende. 4-M.

FARMACEUTICO SEÑORITA NECESITAMOS. Ofertas: Dirigir a casilla 2352. 1.o-F.

FARMACEUTICA NECESITO. DIRIGIRSE: Colena, Casilla 36. 1.o-F.

44.—Remates

LUIS A. BARAHONA, MARTILLERO, recibe órdenes, Santo Domingo 936. Feb-4

HENRIQUEZ Y JOSE PALMA, Martilleros, San Pablo 1071 reciben órdenes para efectuar remates a domicilio, recibimos toda clase de mercaderías, anticipamos dinero. E-31

VENTAJOSO REMATE VOLUNTARIO. — 5 de Marzo. Mínimum: 38 mil pesos. Bellavista 0952, 4 casas una con almacén esquina, frente ladrillos; techo zinc inglés. Tiene fuerza motriz, luz eléctrica; construcción nueva, de renta. Plano y detalles, oficina Bandera 345. Oficina 2.

REMATE DEL EMPORIO "SAN MIGUEL", mañana 2 tarde, Delicias 2351, frente a República. Por entrega local, remataré: Muy buenas instalaciones al laqué, para abarrotes o pastelería, vidrieras paradas y tendidas, gran vidriera parada a la calle, letrero, caja escritorio, frascos cristal, depósitos con llaves, romana de palanca, balanza Howe, romanita 123 kilos, molinillo americano, escalera tijera, 3 divisiones con vidrios y puertas, vidriera para cigarrillos, jamonera de fierro, vidrieras con rejilla, aparador, mesas sillas, espejos, máquina coser de pie, reloj, variado surtido abarrotes, conservas, aceites, artículos de escritorio, paquetería, juguetes, maletines tejidos, anteojos, saldos de enlozados.—Juan Campanella. Recibo órdenes para remates: Avenida La Paz 2.

REMATE PUBLICO — **MAÑANA** tarde, Gálvez 1433, cerca Victoria. Hay: 200 planchas de zinc romana 300 kilos, camión aperado y carretela arneses, ejes y resortes para carruajes, silla inglesa, rejas fierro para ventana, fierro para construcciones, sierra circular bomba para agua, máquinas para limpiar cuchillos y jardines, trasmiciones y poleas, ventanas coloniales, cañería para agua y gas, mamparas, fondos de fierro, rueda para torno, urinarios, excusados, esmeriles, cuartas de fierro, yugos, carretoncito de mano, herramientas surtidas, cocinas económicas y parafina, faroles, barriles, viajeros, sacos, maderas, leña e innumerables otros objetos.— S. Vargas R., Martillero. Ordenes San Francisco 803.

45.— Rodados, accesorios y caballos. (Compra y venta)

CARRETONES ARENEROS VENDO Av. España 338. F 3

COMPRO CARRETELA LIVIANA, buen estado. Ofertas de 10 a 12. Bellavista 0415 E-31

VENDO TONNEAU IMPORTADO de dos ruedas, llantas de goma, y arneses. Verlo calle Carmen 31, de 10 a 12. F 1.º

VENDO UN CAMION DE 2 RUEDAS, una carretela, 2 ejes de carretela y tres paquetes de resortes, importados, por conclusión de negocio. Ecuador 4500. 31-E.

CAMION FLETERO PARA CARGA permanente necesita el fundo La Pirámide, La Granja Teléfono N.º 17 E 31

$ 280 VENDO MAGNIFICA BICICLETA. Franklin 600. E 31

NECESITO CABALLO VARERO. Lastra 1414 Panadería España. 31-E

COCHE DOS RUEDAS $ 350, VENDO. Av. Manuel Montt 1677. 31—E

COCHE TROMPA, BREACK, FAEÓN, Wagonet, Tonócale, vendo muy barato. Delicias 378. 31—E

VENDO CARRETON ARENERO, camión dos ruedas. S. Elena 1596. F_1.o

DE OCASION SE VENDEN DOS carretones areneros. San Francisco 92, de 1 a 5.

MOTOCICLETA TRIUMPH VENDO garantida, ocasión. San Diego 1932.

CARRETELA VENDO. APERADA, muy barata. Cóndor 1040. 2—F

CABALLOS DE TIRO VENDE CHACRA La Pirámide, carros Lo Ovalle, paradero 12.

CARRETONES VINEROS VENDE Chacra La Pirámide, carros Lo Ovalle. Paradero 12.

VENDO COCHECITO DOS RUEDAS, con arneses. Tratar: San Francisco 178. F-1.o

VENDO LINDO CABALLITO CHILOTE, mansito. Sama 1144.

CAMION DOS RUEDAS, MUY BARATO, ocasión vendo. Esperanza 377.

VENDO CAMION DOS RUEDAS, SOLIDO; con caballos media sangre, percherón nuevo y sano. Chacabuco 968. 1.o-F

VENDO COCHE DOS RUEDAS, MUY firme con arneses. Ecuador 4098. 1.o-F

VENDO 2 CARRETELAS CERRADAS de reparto y un caballo de tiro solo. Arturo Prat 1951. 1.o-F.

46.—Radiotelefonía

VENDO UNA RADIOLA 4-A. AUDIONES, $ 300. Verla: Dolores esquina Iquique. Cantina. 31—E.

47.—Servicios y cosas útiles para familias

CALADOS, PLISADOS Y BORDADOS. Cojines preparados para bordar, $ 10. Atendemos provincias, pagos contra reembolso. Galería San Carlos 1, por Merced. 4-F

ONDULACION MARCEL, 3,00. Corte, 2.00. Rosas 948. F-1.o

COCHE CUNA VENDO OCASION 210 pesos. San Ignacio 718. 2-F.

OCASION - VENDO CATRECITO cuna. Alonso Ovalle 1322.

SOMBRERERIA DE MERCEDES Santibáñez de Avilés. Se realizan sombreros de Verano, en paja y seda y se confeccionan sombreros de señoras y niñas. Calle García Reyes 116. F-1.o

¡SEÑORA! ¿ESTA INTERESADA por adquirir máquina Singer? Solicite precio, condiciones. Agujas, aceite, repuestos. Composturas esmeradas. Barniz. Reparaciones completas en máquinas de coser. Clases gratuitas de bordados en máquina Singer. Recíbense trabajos de bordados. Independencia 334.

SEÑORAS, SEÑORITAS Y NIÑITAS: no se olviden que la Sombrerería El Fénix tiene reconocida fama por su especialidad en hechuras y transformaciones de sombreros. En flores, fantasías y sombreros de paño hemos recibido grandes novedades. Realizamos hormas de crin, timbó, tagal y ramallé. Alameda 2546.

48.—Utiles agrícolas y de aserraderos. (Compra y venta)

VENDESE DE OCASION, EN PERFECTO estado, 4 carretas grandes, 4 chicas, 3 camarones, 2 bancos lampeadores, 2 partidores, 3 motores de 14, 12 y 8 HP. y varios útiles. Dirigirse: Prado y Valiente. San Fernando 10-F

CONTRATO TRILLA MOTOR TRILLADORA de primera. U. Americana 77. 1.o-F

52.—Socios capitalistas e industriales. (Pedidos y

SOCIO PARA EXPLOTAR ESTABLO de primer orden necesito. Tratar de 8 a 10 A. M. y de 3 a 5 P. M., en Root N.o 519. 31-E

SOCIO ACTIVO CON $ 20,000, PARA dar impulso industria muy lucrativa y de mucho porvenir, necesito. Correo 7.—Morel. 1.o-F

JOVEN 27 AÑOS, PROFESIONAL ramo sastrería; me asocio con señorita posea los mismos requisitos.— Escribir. Calle Rancagua 057.—Luis Pérez. 31—E

SOLICITASE SOCIO CAPITALISTA con 50,000 a 100,000 para impulsar negocio establecido en el Sur en frutos del país o formar combinación abriendo sucursal y trasladando oficina principal a ésta. Solicitado puede disponer administración en ésta si lo desea, tratarse firma extranjera que puede comprobar ganancias anteriores. Informes y antecedentes de primer orden. Dirigirse: Casilla 502. B. H. W., Correo Central F-1.o

SOCIO CON 1,500 PESOS, EXPLOTAR fuente soda. Dancing Tea. Tratar 8 a 9. Matucana 1033.

SOCIO CON $ 5,000 PARA INSTALAR industria muy lucrativa necesito.—M. G., Ñuble 1036.

NECESITO SOCIO, CON CINCO mil pesos, negocio ciento por ciento. Escribir: Correo Central, dando dirección.—Antonio Caro.

Feria "Santa Rosa"

FERIA DE CERDOS Y CORDEROS

Santa Rosa 2250 —:— Estación San Dieg

Remates los

MARTES A LAS 2 P.

Gran Remate

DE LAS EXISTENCIAS SALVADAS DEL INCENDIO DE
DESVIO VICUÑA MACKENNA

Vicuña Mackenna esquina de Av. Matt

El Martes a las 9.30 de la mañana

POR CUENTA DE QUIEN CORRESPONDA

HAY:

1700 Sacos trigo blanco de TENO, con pequeñas a
rías.
1700 Sacos sal de costa.
Grandes lotes de granzas, trigo, harina, hari
lla, afrecho, carbón de espino, trigo mote, ceb
bada, avena, quillay, etc.
Sacos trigueros quemados, sacos para retob
romanas de plataforma, rejilla de alambre, e
etc., y DEMAS A LA VISTA EL LUNES DE 9 A 1
Y DE 2 A 5 P. M.

PAGO AL CONTADO

Víctor Araya L
Martillero de Hacienda

EL TATTERSAL

En la FERIA que se efectuará

El LUNES 1o.

entre otros lotes de ganado gordo y para engord

SE REMATARAN:

NOVILLOS GORDOS llegados de Rosario.
VACAS GORDAS llegadas de Las Cabras y Río Cl
BUEYES GORDOS llegados de Teno.
60 NOVILLOS DE 3 AÑOS para engorda llegados
Chillán.
5 CARNEROS ROMNEY-MARSH finos.

EL GERENTE.

EL TATTERSALL

CARNEROS FINOS "ROMNEY-MARSH"
de 14 meses, llegados de PUNTA ARENAS, de la S
CIEDAD GANADERA COMERCIAL

Menendez Bety

SE REMATARAN EN LA FERIA

El LUNES 1o. de Febrer

Están a la vista del público en nuestro galpón
exhibiciones.

EL GERENTE.

REMATES DE PRENDAS DE PL VENCIDO

El Lunes 1.o de Febrero, a las 9 A. M., el martillero señor Eyzaguirre rematará en la **Casa de Préstamos LA SAN MIGUEL**, **calle San Diego N.o 2118**, las prendas no rescatadas y comprendidas entre los números 9,317 a 9,868 y 32,875 a 34,328.

Hay: máquinas coser, ternos, cortes casimir, ponchos, sillas montar, victrolas.

El Lunes 1.o de Febrero, a las 10 1|2 A. M., el martillero señor Mandiola rematará en la **Casa de Préstamos EL GLOBO**, **calle San Diego N.o 580**, las prendas no rescatadas y comprendidas entre los números 53,949 a 55,127.

Hay: manteles, armas de fuego, cortes casimir, ponchos, alhajas, catres, etc.

El Lunes 1.o de Febrero, a las 2 P. M., el martillero señor Araya, rematará en la **Casa de Préstamos LA**

SANTA LUCIA, Av. Delicias
las prendas no rescatadas y c
didas entre los números
89,696.
Hay: pieles, sillas montar,
victrolas, manteles, alhajas,
etc.

El Lunes 1.o de Febrero, a
P. M., el martillero señor G
rematará en la **Casa de P**
LA ESTRELLA LACRE, ca
Pablo N.o 2097, las prendas
catadas y comprendidas entre
meros 3,737 a 4,160 y 7,4
Hay: ternos, plaquées, co
mir, calzados, ponchos, rebo
teles, etc.

Las prendas estarán a la
desde dos horas antes del

PAGO AL CONTADO.

EL INSPECT

54.—Veraneo

GRAN HOTEL MIRA MAR — **PRECIOS** módicos, servicios esmerados, cocina de primer orden. Menaje nuevo, auto, biógrafo, orquesta Compañía Variedades. Guillermo Larenas. 6-F.

CARTAGENA, PLAYA CHICA, EX-Hotel Parque, arriéndanse piezas excelente pensión. Tratar: Huérfanos 790 o Cartagena. E—31

VERANEO, ARRIENDASE CASA, Tiltil. Tratar: Tesorero Municipal, en Tiltil. E 31

ANTIGUA RESIDENCIA E. C
Stone ofrece confortables ha
nes, con linda vista mar,
pensión. Blanco, Pasaje

CONSTITUCION, PENSION
dencias, atención esmerada,
gins 678.

VERANEANTES A VALPA
Pensión familia ofrece d
to para 3 ó 4 personas.

GRAN HOTEL MIRA MAR,
chilemu.—Precios módicos,
esmerado, cocina de primer
Menaje nuevo, auto, biógrafo,
questa. Compañía Variedades
llermo Larenas.